

Actualització Diagnosi per a l'ESTRATÈGIA CATALANA PER A L'OCUPACIÓ 2012-2020

Edició 2013 – 2014

Informe territorial del mercat de treball i adequació de les polítiques actives d'ocupació a Catalunya.



Aquesta obra està subjecta a una llicència Reconeixement-No Comercial-Sense Obres Derivades 3.0 de Creative Commons. Se'n permet la reproducció, distribució i comunicació pública sempre que se'n citi l'autor i no se'n faci un ús comercial de l'obra original ni la generació d'obres derivades. La llicència completa es pot consultar a: <http://creativecommons.org/licenses/by-nc-nd/3.0/es/>

ÍNDEX

1.- Introducció	7
2.- Mercat de treball	8
2.1. Indicadors bàsics de producció, ocupació i atur	9
Comarca de l'Alt Camp	10
Comarca de l'Alt Empordà	11
Comarca de l'Alt Penedès	12
Comarca de l'Alt Urgell	13
Comarca de l'Alta Ribagorça	14
Comarca de l'Anoia	15
Comarca del Bages	16
Comarca del Baix Camp	17
Comarca del Baix Ebre	18
Comarca del Baix Empordà	19
Comarca del Baix Llobregat	20
Comarca del Baix Penedès	21
Comarca del Barcelonès	22
Barcelona Ciutat	23
Barcelonès Nord	24
Barcelonès Sud	25
Comarca del Berguedà	26
Comarca de la Cerdanya	27
Comarca de la Conca De Barberà	28
Comarca del Garraf	29
Comarca de les Garrigues	30
Comarca de la Garrotxa	31
Comarca del Gironès	32
Comarca del Maresme	33
Comarca del Montsià	34
Comarca de la Noguera	35
Comarca d'Osona	36
Comarca del Pallars Jussà	37
Comarca del Pallars Sobirà	38
Comarca del Pla de l'Estany	39
Comarca del Pla d'Urgell	40
Comarca del Priorat	41
Comarca de la Ribera d'Ebre	42
Comarca del Ripollès	43
Comarca de la Segarra	44
Comarca del Segrià	45
Comarca de la Selva	46
Comarca del Solsonès	47

Comarca del Tarragonès	48
Comarca de la Terra Alta	49
Comarca de l'Urgell	50
Comarca de la Val d'Aran	51
Comarca del Vallès Occidental	52
Comarca del Vallès Oriental	53

2.2. Rànquings comarcals: indicadors bàsics de producció ocupació i atur 54

Índex d'Envel·liment	55
Taxa de variació de la població potencialment activa (16-64 anys)	56
Taxa de variació del VAB pb (valor afegit brut a preus bàsics)	57
Renda familiar disponible bruta (RFDB) per habitant	58
Taxa de variació de les afiliacions a la SS per residència	59
Taxa de variació de les ocupacions d'alt contingut tecnològic	60
Afiliació en ocupacions d'alt contingut tecnològic	61
Contractes temporals	62
Taxa d'atur registral	63
Taxa de variació de l'atur registral	64
Atur registral de llarga durada	65
Atur registral amb baixa formació (formació fins a primària)	66
Joves aturats registrats (fins a 29 anys)	67
Persones de 45 i més anys aturades registrades	68
Dones aturades registrades	69
Persones estrangeres aturades registrades	70
Atur registral no qualificat (CNO 9)	71
Atur registral que no percep cap prestació per desocupació	72

2.3. Indicadors sectorials d'estructura i dinàmica del mercat de treball 73

Catalunya	74
Comarca de l'Alt Camp	76
Comarca de l'Alt Empordà	77
Comarca de l'Alt Penedès	78
Comarca de l'Alt Urgell	79
Comarca de l'Alta Ribagorça	80
Comarca de l'Anoia	81
Comarca del Bages	82
Comarca del Baix Camp	83
Comarca del Baix Ebre	84
Comarca del Baix Empordà	85
Comarca del Baix Llobregat	86
Comarca del Baix Penedès	87
Comarca del Barcelonès	88
Barcelona Ciutat	89
Barcelonès Nord	90
Barcelonès Sud	91
Comarca del Berguedà	92

Comarca de la Cerdanya	93
Comarca de la Conca De Barberà	94
Comarca del Garraf	95
Comarca de les Garrigues	96
Comarca de la Garrotxa	97
Comarca del Gironès	98
Comarca del Maresme	99
Comarca del Montsià	100
Comarca de la Noguera	101
Comarca d'Osona	102
Comarca del Pallars Jussà	103
Comarca del Pallars Sobirà	104
Comarca del Pla de l'Estany	105
Comarca del Pla d'Urgell	106
Comarca del Priorat	107
Comarca de la Ribera d'Ebre	108
Comarca del Ripollès	109
Comarca de la Segarra	110
Comarca del Segrià	111
Comarca de la Selva	112
Comarca del Solsonès	113
Comarca del Tarragonès	114
Comarca de la Terra Alta	115
Comarca de l'Urgell	116
Comarca de la Val d'Aran	117
Comarca del Vallès Occidental	118
Comarca del Vallès Oriental	119

3.- Polítiques Actives d'Ocupació

Catalunya	121
Comarca de l'Alt Camp	122
Comarca de l'Alt Empordà	123
Comarca de l'Alt Penedès	124
Comarca de l'Alt Urgell	125
Comarca de l'Alta Ribagorça	126
Comarca de l'Anoia	127
Comarca del Bages	128
Comarca del Baix Camp	129
Comarca del Baix Ebre	130
Comarca del Baix Empordà	131
Comarca del Baix Llobregat	132
Comarca del Baix Penedès	133
Comarca del Barcelonès	134
Barcelona Ciutat	135
Barcelonès Nord	136
Barcelonès Sud	137

Comarca del Berguedà	138
Comarca de la Cerdanya	139
Comarca de la Conca De Barberà	140
Comarca del Garraf	141
Comarca de les Garrigues	142
Comarca de la Garrotxa	143
Comarca del Gironès	144
Comarca del Maresme	145
Comarca del Montsià	146
Comarca de la Noguera	147
Comarca d'Osona	148
Comarca del Pallars Jussà	149
Comarca del Pallars Sobirà	150
Comarca del Pla de l'Estany	151
Comarca del Pla d'Urgell	152
Comarca del Priorat	153
Comarca de la Ribera d'Ebre	154
Comarca del Ripollès	155
Comarca de la Segarra	156
Comarca del Segrià	157
Comarca de la Selva	158
Comarca del Solsonès	159
Comarca del Tarragonès	160
Comarca de la Terra Alta	161
Comarca de l'Urgell	162
Comarca de la Val d'Aran	163
Comarca del Vallès Occidental	164
Comarca del Vallès Oriental	165
4.- Accions formatives per família professional	166
Activitats físiques i esportives	167
Administració i gestió	169
Agrària	171
Arts i artesanía	173
Arts gràfiques	175
Comerç i màrqueting	177
Edificació i obra civil	179
Electricitat i electrònica	181
Energia i aigua	183
Fabricació mecànica	185
Fusta, moble i suro	187
Hostaleria i turisme	189
Imatge i so	191
Imatge personal	193
Indústria alimentària	195
Informàtica i comunicacions	197
Instal·lació i manteniment	199
Marítimopesquera	201

Química	203
Sanitat	205
Seguretat i medi ambient	207
Serveis socioculturals i a la comunitat	209
Tèxtil, confecció i pell	211
Transport i manteniment de vehicles	213
Formació complementària	215

1. PRESENTACIÓ

El juliol de 2011 el Servei Públic d'Ocupació de Catalunya (SOC) va presentar al Consell de Direcció del SOC la "Diagnosi per a l'Estratègia catalana per a l'ocupació 2012-2010" que tenia com a objectiu facilitar informació laboral, de mercat de treball i de polítiques actives d'ocupació que fos útil per a l'elaboració del propi document estratègic "Pla general d'ocupació de Catalunya-Estratègia catalana per a l'ocupació 2012-2020" (ECO) que fou aprovat posteriorment pel Govern el 21 de febrer de 2012.

L'any 2012 es va fer una actualització de la primera Diagnosi i ara en presentem la tercera edició. Aquesta tercera edició coincideix temporalment amb l'any en què s'ha aprovat la Llei 13/2015, del 9 de juliol, d'ordenació del sistema d'ocupació i del Servei Públic d'Ocupació de Catalunya que estableix a l'article 5, punts 1 i 2, que l'Estratègia catalana per a l'ocupació és un instrument estratègic per a la planificació de les polítiques d'ocupació, per al Pla general de la Formació Professional a Catalunya i per a les estratègies, els plans i els instruments de planificació territorial derivats de la concertació territorial.

La Diagnosi ofereix la informació des d'una òptica territorial i està dividida en dues parts, la primera dona informació de diferents variables del mercat de treball al territori i la segona de les actuacions realitzades de polítiques actives d'ocupació del SOC.

2. MERCAT DE TREBALL A CATALUNYA

En aquesta actualització de la Diagnosi ECO i en relació amb el mercat de treball es pren com a referència l'ampli conjunt d'informes que ha elaborat el Gabinet Tècnic del Departament d'Empresa i Ocupació, que donen plena resposta al coneixement del mercat de treball des d'una òptica territorial. Aquests informes estan disponibles al web de Observatori d'Empresa i Ocupació¹.

En aquesta actualització, s'inclou els indicadors generals de les fitxes comarcals "Indicadors bàsics de producció, ocupació i atur" no solament per les 41 comarques catalanes sinó també pels territoris de Barcelona ciutat, Barcelonès nord i Barcelonès sud. També compren dels rànquings comarcals segons els diferents indicadors (Aquesta informació i més està disponible també al web de l'Observatori).

¹ <http://www.gencat.cat/observatoriempresaiocupacio/>

2.1. INDICADORS BÀSICS DE PRODUCCIÓ, OCUPACIÓ I ATUR

Nota metodològica: De cada comarca i àmbit del present apartat es mostra una taula d'indicadors generals, amb el període temporal de referència, el valor a la comarca, el valor al conjunt de Catalunya i la ràtio d'aquestes dues, definida per quocient.

Uns indicadors són d'interpretació positiva (afiliació a la Seguretat Social, etc.) i altres, d'interpretació negativa (taxa d'atur registral, etc.). Amb els indicadors de cada grup es dibuixen dos gràfics radials. En cada gràfic, el perímetre de radi 1 mostra la posició del conjunt de Catalunya. En el gràfic d'indicadors d'interpretació positiva, estar per fora indica estar millor que el conjunt de Catalunya en aquella variable (i estar per dintre, estar pitjor). En el gràfic d'indicadors amb interpretació negativa la lectura és just a la inversa.

En el cas particular que l'indicador prengui un valor negatiu per a Catalunya, la definició de la ràtio canvia. La definició és: $2 - (\text{variable al territori} / \text{variable a Catalunya})$. D'aquesta manera, el resultat guanya sentit intuïtiu: el seu signe és coherent amb l'evolució relativa de l'indicador entre el territori considerat i Catalunya.



Comarca: Alt Camp

INDICADORS GENERALS

Indicadors	Període	Alt Camp	Catalunya	Ràtio ¹	Font	
Indicadors demogràfics						
IENV	Index d'envelliment	2013	108	113	0,96	Idescat.
VPPA	Taxa variació població 16-64 anys	2014 vs 2008	-2,6%	-1,8%	0,57	Idescat. Padró continu
Indicadors econòmics						
VVAB	Taxa variació VAB pb (pb=preus bàsics)	2013 vs 2008	-3,9%	-4,6%	1,15	CatalunyaCaixa (base 2000)
RFDB	RFDB per habitant (milers €) ²	2010	16,8	16,9	0,99	Idescat (dades provisionals)
Indicadors d'ocupació i nova contractació						
VAFI	Taxa variació afiliats SS residents al territori	des'14 vs des'08	-6,6%	-8,9%	1,26	EMO, a partir de dades de la TGSS
VOACT	Taxa variació ocupacions alt contingut tecnològic	des'14 vs des'08	-1,3%	-6,5%	1,80	EMO, a partir de dades de la TGSS
OACT	% ocupacions alt contingut tecnològic	des'14	10,0%	7,8%	1,30	EMO, a partir de dades de la TGSS
TEMP	% contractes temporals	2014	92,3%	88,3%	1,05	EMO
Indicadors d'atur registrat						
TAR	Taxa d'atur registral ³	des'14	18,1%	16,8%	1,08	EMO
VAR	Taxa variació atur registrat	des'14 vs des'08	39,1%	36,1%	1,08	EMO
LLDU	% AR llarga durada ⁴	des'14	44,4%	45,0%	0,99	EMO
PRIM	% AR estudis fins a primaris	des'14	13,3%	15,0%	0,89	EMO
<=29	% AR fins a 29 anys	des'14	16,0%	14,1%	1,14	EMO
>=45	% AR 45 i més anys	des'14	49,8%	48,8%	1,02	EMO
DONA	% AR dones	des'14	50,9%	50,9%	1,00	EMO
ESTR	% AR estrangers	des'14	20,6%	19,7%	1,05	EMO
NOQU	% AR treballadors no qualificats (CNO 9)	des'14	38,4%	29,7%	1,29	EMO (segons 1a ocupació sol·licitada)
NOPR	% AR sense protecció per prestació	des'14	53,3%	51,2%	1,04	EMO (fitxer demandants inscrits al SOC)

NOTES: ¹ La fórmula de càlcul de la ràtio és diferent segons el valor de l'indicador per a Catalunya:
 - Si l'indicador per a Catalunya és positiu, la ràtio = valor territori / valor total Catalunya
 - Si l'indicador per a Catalunya és negatiu, la ràtio = 2 - (valor territori / valor total Catalunya)

EMO = Departament d'Empresa i Ocupació

² RFDB = renda familiar disponible bruta.

³ Taxa d'atur registral = atur registrat / (atur registrat + afiliacions a la SS 16-64 anys) * 100; atur registrat i afiliacions a la SS amb residència al territori considerat.

⁴ Larga durada: 6 mesos o més a l'atur pels joves de menys de 25 anys, 12 mesos o més per la resta.

Indicadors d'interpretació positiva

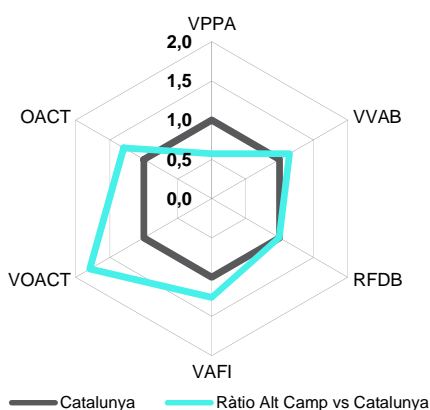

INTERPRETACIÓ DEL GRÀFIC

Els valors de referència de Catalunya sempre són 1.

Valors de ràtio **superiors a 1** al territori indiquen una situació **més favorable** que la catalana.

Indicadors d'interpretació negativa

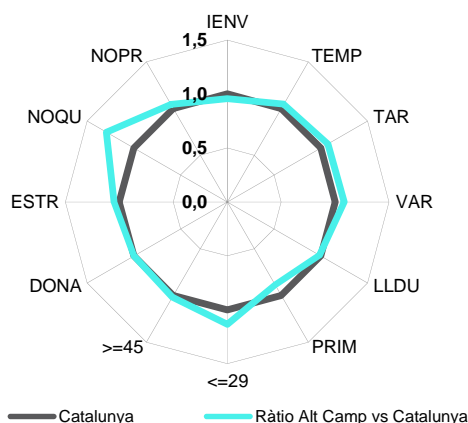

INTERPRETACIÓ DEL GRÀFIC

Els valors de referència de Catalunya sempre són 1.

Valors de ràtio **superiors a 1** al territori indiquen una situació **més desfavorable** que la catalana.

Aspectes més rellevants

L'estructura productiva de l'Alt Camp es caracteritza per un pes més elevat dels sectors industrial (34,8%) i agrícola (4,7%) en comparació amb la mitjana de Catalunya (21,3% i 1,8%, respectivament). El VAB comarcal ha caigut un 3,9% entre 2008 i 2013, descens inferior al que es registra en el conjunt català (-4,6%), on els subsectors de l'energia i el comerç i reparació han evolucionat millor que la mitjana catalana. Pel que fa al mercat de treball, l'Alt Camp ha perdut menys ocupació entre els desembre de 2008 i 2014 (-6,6% enfront del -8,9% a Catalunya) i presenta un pes més elevat de persones afiliades en activitats d'alt contingut tecnològic (10% i 7,8%). D'altra banda, la contractació temporal representa una proporció més elevada del total de contractes formalitzats durant 2014 (92,3% enfront del 88,3%). Pel que fa a l'atur registrat destaca una major taxa d'atur registral (18,1%) i un pes més elevat dels aturats en ocupacions poc qualificades (38,4%).



Comarca: Alt Empordà

INDICADORS GENERALS

Indicadors	Període	Alt Empordà	Catalunya	Ràtio ¹	Font	
Indicadors demogràfics						
IENV	Index d'envelliment	2013	106	113	0,94	Idescat.
VPPA	Taxa variació població 16-64 anys	2014 vs 2008	-0,3%	-1,8%	1,83	Idescat. Padró continu
Indicadors econòmics						
VVAB	Taxa variació VAB pb (pb=preus bàsics)	2013 vs 2008	-4,6%	-4,6%	1,02	CatalunyaCaixa (base 2000)
RFDB	RFDB per habitant (milers €) ²	2010	16,9	16,9	1,00	Idescat (dades provisionals)
Indicadors d'ocupació i nova contractació						
VAFI	Taxa variació afiliats SS residents al territori	des'14 vs des'08	-8,9%	-8,9%	1,00	EMO, a partir de dades de la TGSS
VOACT	Taxa variació ocupacions alt contingut tecnològic	des'14 vs des'08	-1,7%	-6,5%	1,74	EMO, a partir de dades de la TGSS
OACT	% ocupacions alt contingut tecnològic	des'14	3,4%	7,8%	0,44	EMO, a partir de dades de la TGSS
TEMP	% contractes temporals	2014	83,7%	88,3%	0,95	EMO
Indicadors d'atur registrat						
TAR	Taxa d'atur registral ³	des'14	18,5%	16,8%	1,10	EMO
VAR	Taxa variació atur registrat	des'14 vs des'08	36,7%	36,1%	1,02	EMO
LLDU	% AR llarga durada ⁴	des'14	37,5%	45,0%	0,83	EMO
PRIM	% AR estudis fins a primaris	des'14	35,4%	15,0%	2,37	EMO
<=29	% AR fins a 29 anys	des'14	15,8%	14,1%	1,12	EMO
>=45	% AR 45 i més anys	des'14	44,5%	48,8%	0,91	EMO
DONA	% AR dones	des'14	48,5%	50,9%	0,95	EMO
ESTR	% AR estrangers	des'14	36,9%	19,7%	1,88	EMO
NOQU	% AR treballadors no qualificats (CNO 9)	des'14	34,3%	29,7%	1,15	EMO (segons 1a ocupació sol·licitada)
NOPR	% AR sense protecció per prestació	des'14	49,0%	51,2%	0,96	EMO (fitxer demandants inscrits al SOC)

NOTES: ¹ La fórmula de càlcul de la ràtio és diferent segons el valor de l'indicador per a Catalunya:
 - Si l'indicador per a Catalunya és positiu, la ràtio = valor territori / valor total Catalunya
 - Si l'indicador per a Catalunya és negatiu, la ràtio = 2 - (valor territori / valor total Catalunya)

EMO = Departament d'Empresa i Ocupació

² RFDB = renda familiar disponible bruta.

³ Taxa d'atur registral = atur registrat / (atur registrat + afiliacions a la SS 16-64 anys) * 100; atur registrat i afiliacions a la SS amb residència al territori considerat.

⁴ Larga durada: 6 mesos o més a l'atur pels joves de menys de 25 anys, 12 mesos o més per la resta.

Indicadors d'interpretació positiva

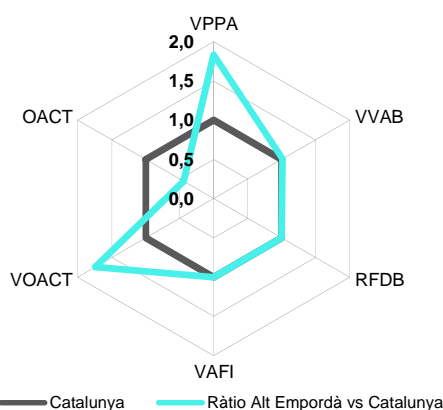

INTERPRETACIÓ DEL GRÀFIC

Els valors de referència de Catalunya sempre són 1.

Valors de ràtio **superiors a 1** al territori indiquen una situació **més favorable** que la catalana.

Indicadors d'interpretació negativa

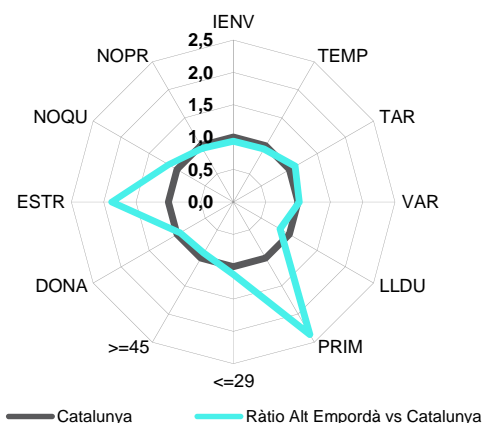

INTERPRETACIÓ DEL GRÀFIC

Els valors de referència de Catalunya sempre són 1.

Valors de ràtio **superiors a 1** al territori indiquen una situació **més desfavorable** que la catalana.

Aspectes més rellevants

La comarca de l'Alt Empordà presenta un elevat pes del sector agrícola (el 5,5% enfront de l'1,8% català) i del sector serveis, destacant el cas de l'hostaleria (16,4% enfront del 7,9%). L'evolució del VAB comarcal entre 2008 i 2013 coincideix amb la del conjunt català (-4,6%), alhora que la destrucció d'ocupació entre desembre de 2008 i de 2014 també ha estat la mateixa (-8,9%). En relació amb les activitats d'alt contingut tecnològic, destacar que tot i que tenen un pes reduït en comparació amb la mitjana (3,4% enfront del 7,8%) presenten un menor descens d'afiliació (-1,7% i -6,5%, respectivament). Quant a l'atur registrat, la comarca presenta una major taxa d'atur registral (18,5% enfront del 16,8% de Catalunya) i també un pes força elevat dels aturats que tenen com a màxim un nivell d'estudis primaris (35,4% enfront del 15%) i dels aturats estrangers (36,9% davant de 19,7%).



Comarca: Alt Penedès

INDICADORS GENERALS

Indicadors	Període	Alt Penedès	Catalunya	Ràtio ¹	Font	
Indicadors demogràfics						
IENV	Index d'envelliment	2013	92	113	0,81	Idescat.
VPPA	Taxa variació població 16-64 anys	2014 vs 2008	0,2%	-1,8%	2,10	Idescat. Padró continu
Indicadors econòmics						
VVAB	Taxa variació VAB pb (pb=preus bàsics)	2013 vs 2008	-7,2%	-4,6%	0,44	CatalunyaCaixa (base 2000)
RFDB	RFDB per habitant (milers €) ²	2010	16,5	16,9	0,98	Idescat (dades provisionals)
Indicadors d'ocupació i nova contractació						
VAFI	Taxa variació afiliats SS residents al territori	des'14 vs des'08	-6,2%	-8,9%	1,31	EMO, a partir de dades de la TGSS
VOACT	Taxa variació ocupacions alt contingut tecnològic	des'14 vs des'08	1,4%	-6,5%	2,21	EMO, a partir de dades de la TGSS
OACT	% ocupacions alt contingut tecnològic	des'14	7,2%	7,8%	0,92	EMO, a partir de dades de la TGSS
TEMP	% contractes temporals	2014	90,6%	88,3%	1,03	EMO
Indicadors d'atur registrat						
TAR	Taxa d'atur registral ³	des'14	17,3%	16,8%	1,03	EMO
VAR	Taxa variació atur registrat	des'14 vs des'08	49,1%	36,1%	1,36	EMO
LLDU	% AR llarga durada ⁴	des'14	42,3%	45,0%	0,94	EMO
PRIM	% AR estudis fins a primaris	des'14	18,8%	15,0%	1,26	EMO
<=29	% AR fins a 29 anys	des'14	14,4%	14,1%	1,02	EMO
>=45	% AR 45 i més anys	des'14	46,6%	48,8%	0,95	EMO
DONA	% AR dones	des'14	51,7%	50,9%	1,02	EMO
ESTR	% AR estrangers	des'14	20,4%	19,7%	1,04	EMO
NOQU	% AR treballadors no qualificats (CNO 9)	des'14	36,3%	29,7%	1,22	EMO (segons 1a ocupació sol·licitada)
NOPR	% AR sense protecció per prestació	des'14	51,8%	51,2%	1,01	EMO (fitxer demandants inscrits al SOC)

NOTES: ¹ La fórmula de càlcul de la ràtio és diferent segons el valor de l'indicador per a Catalunya:
 - Si l'indicador per a Catalunya és positiu, la ràtio = valor territori / valor total Catalunya
 - Si l'indicador per a Catalunya és negatiu, la ràtio = 2 - (valor territori / valor total Catalunya)

EMO = Departament d'Empresa i Ocupació

² RFDB = renda familiar disponible bruta.

³ Taxa d'atur registral = atur registrat / (atur registrat + afiliacions a la SS 16-64 anys) * 100; atur registrat i afiliacions a la SS amb residència al territori considerat.

⁴ Larga durada: 6 mesos o més a l'atur pels joves de menys de 25 anys, 12 mesos o més per la resta.

Indicadors d'interpretació positiva

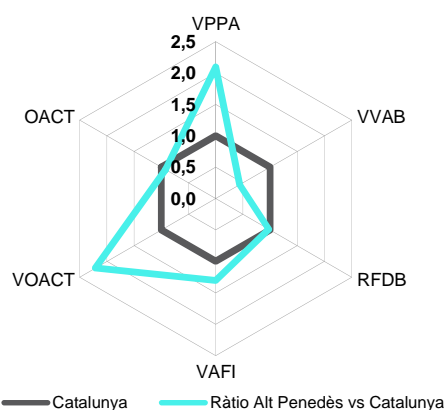

INTERPRETACIÓ DEL GRÀFIC

Els valors de referència de Catalunya sempre són 1.

Valors de ràtio **superiors a 1** al territori indiquen una situació **més favorable** que la catalana.

Indicadors d'interpretació negativa

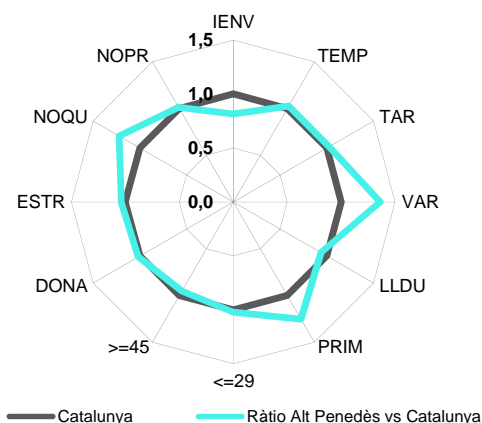

INTERPRETACIÓ DEL GRÀFIC

Els valors de referència de Catalunya sempre són 1.

Valors de ràtio **superiors a 1** al territori indiquen una situació **més desfavorable** que la catalana.

Aspectes més rellevants

L'Alt Penedès és una comarca essencialment industrial, atès que el sector suposa el 41,3% del VAB comarcal, pràcticament el doble del pes que té en el conjunt de Catalunya (21,3%). El VAB comarcal ha patit un descens més pronunciat que el català entre 2008 i 2013 (-7,2% enfront del -4,6%), però l'ocupació no ha caigut tant (-6,2% i -8,9%), gràcies en part a la bona evolució de les activitats d'alt contingut tecnològic (+1,4% enfront del -6,5%). Destacar que a diferència del conjunt català, la comarca ha guanyat població en edat de treballar (+0,2% enfront del -1,8%) i l'atur registrat ha augmentat amb més intensitat entre desembre de 2008 i desembre de 2014 (+49,1% i +36,1%, respectivament). Així mateix, sobresurt l'elevat pes que tenen a la comarca els aturats amb estudis fins a primaris (18,8% enfront del 15%) i els que sol·liciten ocupacions no qualificades (36,3% i 29,7%).



Comarca: Alt Urgell

INDICADORS GENERALS

Indicadors	Període	Alt Urgell	Catalunya	Ràtio ¹	Font	
Indicadors demogràfics						
IENV	Index d'envelliment	2013	150	113	1,33	Idescat.
VPPA	Taxa variació població 16-64 anys	2014 vs 2008	-7,2%	-1,8%	-2,04	Idescat. Padró continu
Indicadors econòmics						
VVAB	Taxa variació VAB pb (pb=preus bàsics)	2013 vs 2008	-7,1%	-4,6%	0,47	CatalunyaCaixa (base 2000)
RFDB	RFDB per habitant (milers €) ²	2010	15,6	16,9	0,92	Idescat (dades provisionals)
Indicadors d'ocupació i nova contractació						
VAFI	Taxa variació afiliats SS residents al territori	des'14 vs des'08	-10,7%	-8,9%	0,80	EMO, a partir de dades de la TGSS
VOACT	Taxa variació ocupacions alt contingut tecnològic	des'14 vs des'08	-20,5%	-6,5%	-1,17	EMO, a partir de dades de la TGSS
OACT	% ocupacions alt contingut tecnològic	des'14	4,2%	7,8%	0,54	EMO, a partir de dades de la TGSS
TEMP	% contractes temporals	2014	89,2%	88,3%	1,01	EMO
Indicadors d'atur registrat						
TAR	Taxa d'atur registral ³	des'14	14,5%	16,8%	0,86	EMO
VAR	Taxa variació atur registrat	des'14 vs des'08	52,2%	36,1%	1,45	EMO
LLDU	% AR llarga durada ⁴	des'14	39,4%	45,0%	0,87	EMO
PRIM	% AR estudis fins a primaris	des'14	12,2%	15,0%	0,81	EMO
<=29	% AR fins a 29 anys	des'14	17,8%	14,1%	1,26	EMO
>=45	% AR 45 i més anys	des'14	48,3%	48,8%	0,99	EMO
DONA	% AR dones	des'14	50,5%	50,9%	0,99	EMO
ESTR	% AR estrangers	des'14	16,1%	19,7%	0,82	EMO
NOQU	% AR treballadors no qualificats (CNO 9)	des'14	23,8%	29,7%	0,80	EMO (segons 1a ocupació sol·licitada)
NOPR	% AR sense protecció per prestació	des'14	55,7%	51,2%	1,09	EMO (fitxer demandants inscrits al SOC)

NOTES: ¹ La fórmula de càlcul de la ràtio és diferent segons el valor de l'indicador per a Catalunya:
 - Si l'indicador per a Catalunya és positiu, la ràtio = valor territori / valor total Catalunya
 - Si l'indicador per a Catalunya és negatiu, la ràtio = 2 - (valor territori / valor total Catalunya)

EMO = Departament d'Empresa i Ocupació

² RFDB = renda familiar disponible bruta.

³ Taxa d'atur registral = atur registrat / (atur registrat + afiliacions a la SS 16-64 anys) * 100; atur registrat i afiliacions a la SS amb residència al territori considerat.

⁴ Larga durada: 6 mesos o més a l'atur pels joves de menys de 25 anys, 12 mesos o més per la resta.

Indicadors d'interpretació positiva

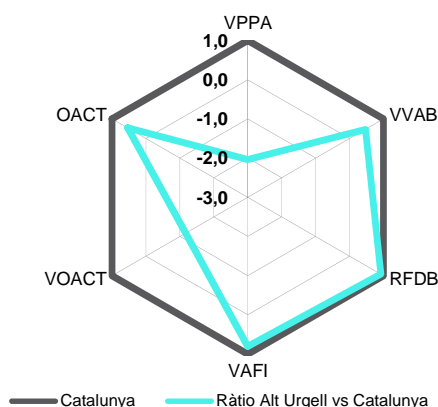

INTERPRETACIÓ DEL GRÀFIC

Els valors de referència de Catalunya sempre són 1.

Valors de ràtio **superiors a 1** al territori indiquen una situació **més favorable** que la catalana.

Indicadors d'interpretació negativa

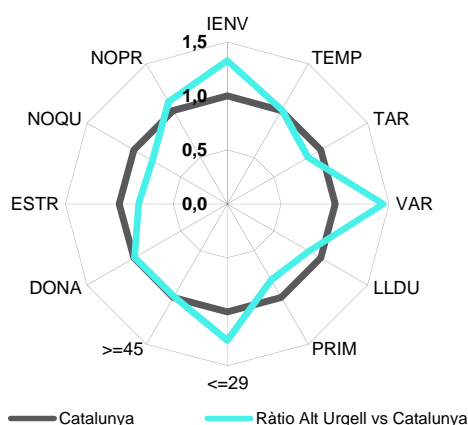

INTERPRETACIÓ DEL GRÀFIC

Els valors de referència de Catalunya sempre són 1.

Valors de ràtio **superiors a 1** al territori indiquen una situació **més desfavorable** que la catalana.

Aspectes més rellevants

En l'economia de l'Alt Urgell sobresurt un elevat pes del sector agrícola (8% enfront del 1,8%) i també de la construcció (11,8% i 6,9%, respectivament). La població de 16 a 64 anys ha disminuït un 7,2% entre 2008 i 2014, molt per sobre del conjunt català (-1,8%) i el VAB comarcal també ha caigut amb més intensitat (-7,1% i -4,6%). Això s'ha traduït en un descens més pronunciat de l'ocupació (-10,7% enfront del -8,9%), en especial en les activitats d'alt contingut tecnològic (-20,5% enfront del -6,5%). En relació amb l'atur, destacar que l'Alt Urgell ha registrat un increment més elevat entre desembre de 2008 i desembre de 2014 (+52,2% enfront del +36,1%) i té la segona major proporció d'aturats de fins a 29 anys (17,8%), en canvi presenta una menor taxa d'atur registral (14,5%) i un menor percentatge d'aturats de llarga durada (39,4%) que la mitjana catalana.



Comarca: Alta Ribagorça

INDICADORS GENERALS

Indicadors	Període	Alta			Font	
		Ribagorça	Catalunya	Ràtio ¹		
Indicadors demogràfics						
IENV	Index d'envelliment	2013	146	113	1,29	Idescat.
VPPA	Taxa variació població 16-64 anys	2014 vs 2008	-14,4%	-1,8%	-6,03	Idescat. Padró continu
Indicadors econòmics						
VVAB	Taxa variació VAB pb (pb=preus bàsics)	2013 vs 2008	-11,7%	-4,6%	-0,53	CatalunyaCaixa (base 2000)
RFDB	RFDB per habitant (milers €) ²	2010	17,6	16,9	1,04	Idescat (dades provisionals)
Indicadors d'ocupació i nova contractació						
VAFI	Taxa variació afiliats SS residents al territori	des'14 vs des'08	-6,4%	-8,9%	1,28	EMO, a partir de dades de la TGSS
VOACT	Taxa variació ocupacions alt contingut tecnològic	des'14 vs des'08	0,0%	-6,5%	2,00	EMO, a partir de dades de la TGSS
OACT	% ocupacions alt contingut tecnològic	des'14	1,2%	7,8%	0,15	EMO, a partir de dades de la TGSS
TEMP	% contractes temporals	2014	95,5%	88,3%	1,08	EMO
Indicadors d'atur registrat						
TAR	Taxa d'atur registral ³	des'14	9,1%	16,8%	0,54	EMO
VAR	Taxa variació atur registrat	des'14 vs des'08	28,6%	36,1%	0,79	EMO
LLDU	% AR llarga durada ⁴	des'14	18,8%	45,0%	0,42	EMO
PRIM	% AR estudis fins a primaris	des'14	25,7%	15,0%	1,72	EMO
<=29	% AR fins a 29 anys	des'14	13,2%	14,1%	0,94	EMO
>=45	% AR 45 i més anys	des'14	36,8%	48,8%	0,75	EMO
DONA	% AR dones	des'14	38,2%	50,9%	0,75	EMO
ESTR	% AR estrangers	des'14	25,7%	19,7%	1,31	EMO
NOQU	% AR treballadors no qualificats (CNO 9)	des'14	27,1%	29,7%	0,91	EMO (segons 1a ocupació sol·licitada)
NOPR	% AR sense protecció per prestació	des'14	37,5%	51,2%	0,73	EMO (fitxer demandants inscrits al SOC)

NOTES: ¹ La fórmula de càlcul de la ràtio és diferent segons el valor de l'indicador per a Catalunya:
 - Si l'indicador per a Catalunya és positiu, la ràtio = valor territori / valor total Catalunya
 - Si l'indicador per a Catalunya és negatiu, la ràtio = 2 - (valor territori / valor total Catalunya)

² RFDB = renda familiar disponible bruta.

³ Taxa d'atur registral = atur registrat / (atur registrat + afiliacions a la SS 16-64 anys) * 100; atur registrat i afiliacions a la SS amb residència al territori considerat.

⁴ Llarga durada: 6 mesos o més a l'atur pels joves de menys de 25 anys, 12 mesos o més per la resta.

EMO = Departament d'Empresa i Ocupació

Indicadors d'interpretació positiva

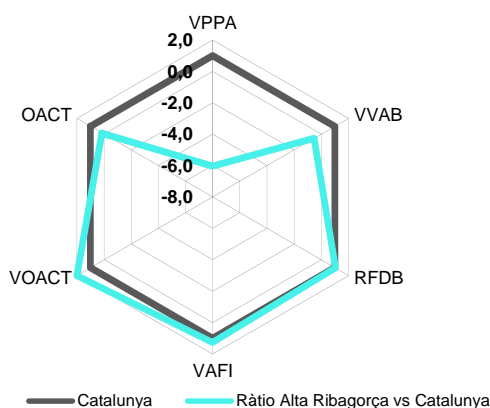

INTERPRETACIÓ DEL GRÀFIC

Els valors de referència de Catalunya sempre són 1.

Valors de ràtio **superiors a 1** al territori indiquen una situació **més favorable** que la catalana.

Indicadors d'interpretació negativa

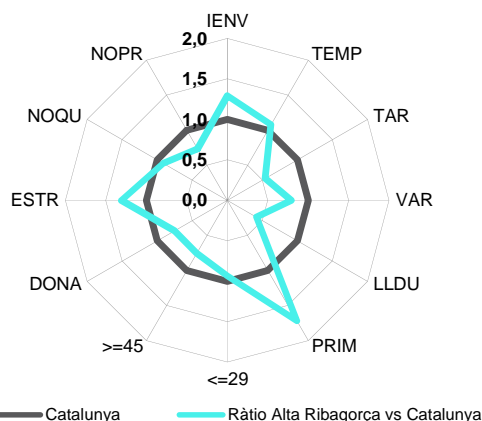

INTERPRETACIÓ DEL GRÀFIC

Els valors de referència de Catalunya sempre són 1.

Valors de ràtio **superiors a 1** al territori indiquen una situació **més desfavorable** que la catalana.

Aspectes més rellevants

L'Alta Ribagorça ha experimentat un important descens de població de 16 a 64 anys entre 2008 i 2014 (-14,4% enfront del -1,8% en el conjunt català) i un descens del VAB molt intens (-11,7% enfront del -4,6%). Sectorialment, la construcció i l'hostaleria tenen un pes més destacat (17,3% i 20,2%) que en el conjunt de Catalunya (6,9% i 7,9%) i a més registren un descens més pronunciat de l'activitat. Però, l'ocupació no s'ha vist tan afectada en la comarca com en el conjunt català, atès que l'afiliació ha caigut un 6,4% entre desembre de 2008 i desembre de 2014 (-8,9% a Catalunya). Destaca per ser la comarca amb el major percentatge de contractes temporals signats el 2014 (95,5% enfront del 88,3% a Catalunya) i, en canvi, és la segona comarca amb menor taxa d'atur registral (9,1%). Així mateix, presenta una menor proporció d'aturats de llarga durada (18,8% i 45%) i major dels aturats que tenen fins a estudis primaris (25,7% i 15%).



Comarca: Anoia

INDICADORS GENERALS

Indicadors	Període	Anoia	Catalunya	Ràtio ¹	Font	
Indicadors demogràfics						
IENV	Index d'envelliment	2013	94	113	0,83	Idescat.
VPPA	Taxa variació població 16-64 anys	2014 vs 2008	-1,6%	-1,8%	1,09	Idescat. Padró continu
Indicadors econòmics						
VVAB	Taxa variació VAB pb (pb=preus bàsics)	2013 vs 2008	-10,4%	-4,6%	-0,24	CatalunyaCaixa (base 2000)
RFDB	RFDB per habitant (milers €) ²	2010	15,3	16,9	0,91	Idescat (dades provisionals)
Indicadors d'ocupació i nova contractació						
VAFI	Taxa variació afiliats SS residents al territori	des'14 vs des'08	-8,3%	-8,9%	1,07	EMO, a partir de dades de la TGSS
VOACT	Taxa variació ocupacions alt contingut tecnològic	des'14 vs des'08	1,4%	-6,5%	2,21	EMO, a partir de dades de la TGSS
OACT	% ocupacions alt contingut tecnològic	des'14	7,0%	7,8%	0,90	EMO, a partir de dades de la TGSS
TEMP	% contractes temporals	2014	90,5%	88,3%	1,02	EMO
Indicadors d'atur registrat						
TAR	Taxa d'atur registral ³	des'14	20,9%	16,8%	1,24	EMO
VAR	Taxa variació atur registrat	des'14 vs des'08	27,9%	36,1%	0,77	EMO
LLDU	% AR llarga durada ⁴	des'14	48,8%	45,0%	1,08	EMO
PRIM	% AR estudis fins a primaris	des'14	11,2%	15,0%	0,75	EMO
<=29	% AR fins a 29 anys	des'14	15,4%	14,1%	1,09	EMO
>=45	% AR 45 i més anys	des'14	49,2%	48,8%	1,01	EMO
DONA	% AR dones	des'14	54,9%	50,9%	1,08	EMO
ESTR	% AR estrangers	des'14	13,5%	19,7%	0,68	EMO
NOQU	% AR treballadors no qualificats (CNO 9)	des'14	31,9%	29,7%	1,07	EMO (segons 1a ocupació sol·licitada)
NOPR	% AR sense protecció per prestació	des'14	52,7%	51,2%	1,03	EMO (fitxer demandants inscrits al SOC)

NOTES: ¹ La fórmula de càlcul de la ràtio és diferent segons el valor de l'indicador per a Catalunya:
 - Si l'indicador per a Catalunya és positiu, la ràtio = valor territori / valor total Catalunya
 - Si l'indicador per a Catalunya és negatiu, la ràtio = 2 - (valor territori / valor total Catalunya)

EMO = Departament d'Empresa i Ocupació

² RFDB = renda familiar disponible bruta.

³ Taxa d'atur registral = atur registral / (atur registral + afiliacions a la SS 16-64 anys) * 100; atur registral i afiliacions a la SS amb residència al territori considerat.

⁴ Larga durada: 6 mesos o més a l'atur pels joves de menys de 25 anys, 12 mesos o més per la resta.

Indicadors d'interpretació positiva

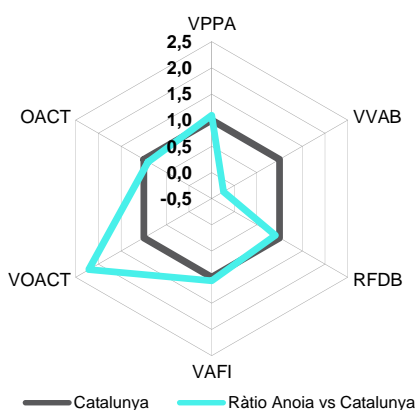

INTERPRETACIÓ DEL GRÀFIC

Els valors de referència de Catalunya sempre són 1.

Valors de ràtio **superiors a 1** al territori indiquen una situació **més favorable** que la catalana.

Indicadors d'interpretació negativa

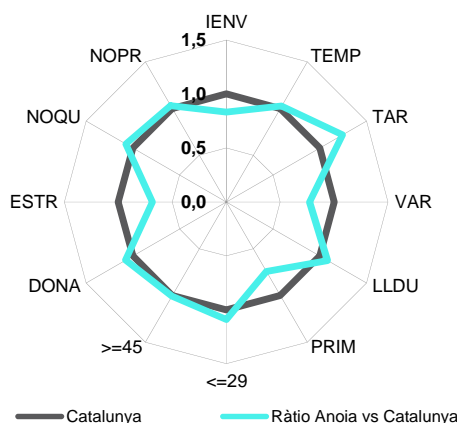

INTERPRETACIÓ DEL GRÀFIC

Els valors de referència de Catalunya sempre són 1.

Valors de ràtio **superiors a 1** al territori indiquen una situació **més desfavorable** que la catalana.

Aspectes més rellevants

L'estructura productiva de l'Anoia mostra una pes més elevat del sector industrial (31,5% enfront del 21,3% al conjunt català) i de la construcció (10,4% i 6,9%, respectivament). La caiguda del VAB comarcal ha més que duplicat la mitjana de Catalunya en el període 2008-2013 (-10,4% enfront del -4,6%), però l'ocupació ha caigut de manera similar (-8,3% i -8,9%, respectivament); pel que fa a les activitats d'alt contingut tecnològic, han registrat un increment d'ocupació a l'Anoia (+1,4%) mentre que s'ha produït un descens en el conjunt català (-6,5%). En relació amb l'atur registrat, la taxa d'atur registral és superior a la comarca (20,9% enfront del 16,8% català) i la xifra d'aturats ha augmentat menys entre desembre de 2008 i desembre de 2014 (+27,9% enfront del +36,1%). Per col·lectius, destacar principalment una major proporció d'aturats de llarga durada i d'atur femení i en canvi, una menor proporció d'aturats amb estudis primaris o inferiors i d'aturats estrangers.



Comarca: Bages

INDICADORS GENERALS

Indicadors	Període	Bages	Catalunya	Ràtio ¹	Font	
Indicadors demogràfics						
IENV	Index d'envelliment	2013	119	113	1,05	Idescat.
VPPA	Taxa variació població 16-64 anys	2014 vs 2008	-1,9%	-1,8%	0,96	Idescat. Padró continu
Indicadors econòmics						
VVAB	Taxa variació VAB pb (pb=preus bàsics)	2013 vs 2008	-9,9%	-4,6%	-0,15	CatalunyaCaixa (base 2000)
RFDB	RFDB per habitant (milers €) ²	2010	16,3	16,9	0,96	Idescat (dades provisionals)
Indicadors d'ocupació i nova contractació						
VAFI	Taxa variació afiliats SS residents al territori	des'14 vs des'08	-11,0%	-8,9%	0,77	EMO, a partir de dades de la TGSS
VOACT	Taxa variació ocupacions alt contingut tecnològic	des'14 vs des'08	-5,5%	-6,5%	1,15	EMO, a partir de dades de la TGSS
OACT	% ocupacions alt contingut tecnològic	des'14	8,6%	7,8%	1,11	EMO, a partir de dades de la TGSS
TEMP	% contractes temporals	2014	89,6%	88,3%	1,01	EMO
Indicadors d'atur registrat						
TAR	Taxa d'atur registral ³	des'14	17,7%	16,8%	1,05	EMO
VAR	Taxa variació atur registrat	des'14 vs des'08	29,9%	36,1%	0,83	EMO
LLDU	% AR llarga durada ⁴	des'14	51,9%	45,0%	1,15	EMO
PRIM	% AR estudis fins a primaris	des'14	18,3%	15,0%	1,23	EMO
<=29	% AR fins a 29 anys	des'14	13,2%	14,1%	0,94	EMO
>=45	% AR 45 i més anys	des'14	51,4%	48,8%	1,05	EMO
DONA	% AR dones	des'14	50,7%	50,9%	1,00	EMO
ESTR	% AR estrangers	des'14	18,0%	19,7%	0,91	EMO
NOQU	% AR treballadors no qualificats (CNO 9)	des'14	35,7%	29,7%	1,20	EMO (segons 1a ocupació sol·licitada)
NOPR	% AR sense protecció per prestació	des'14	53,4%	51,2%	1,04	EMO (fitxer demandants inscrits al SOC)

NOTES: ¹ La fórmula de càlcul de la ràtio és diferent segons el valor de l'indicador per a Catalunya:
 - Si l'indicador per a Catalunya és positiu, la ràtio = valor territori / valor total Catalunya
 - Si l'indicador per a Catalunya és negatiu, la ràtio = 2 - (valor territori / valor total Catalunya)

EMO = Departament d'Empresa i Ocupació

² RFDB = renda familiar disponible bruta.

³ Taxa d'atur registral = atur registrat / (atur registrat + afiliacions a la SS 16-64 anys) * 100; atur registrat i afiliacions a la SS amb residència al territori considerat.

⁴ Larga durada: 6 mesos o més a l'atur pels joves de menys de 25 anys, 12 mesos o més per la resta.

Indicadors d'interpretació positiva

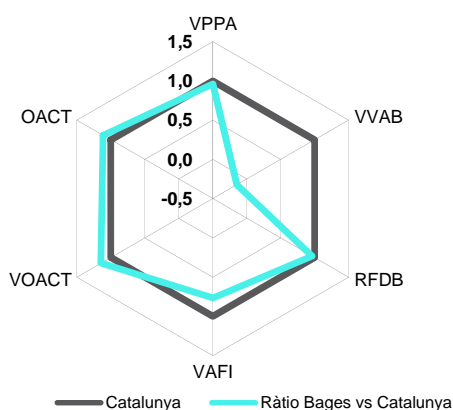

INTERPRETACIÓ DEL GRÀFIC

Els valors de referència de Catalunya sempre són 1.

Valors de ràtio **superiors a 1** al territori indiquen una situació **més favorable** que la catalana.

Indicadors d'interpretació negativa

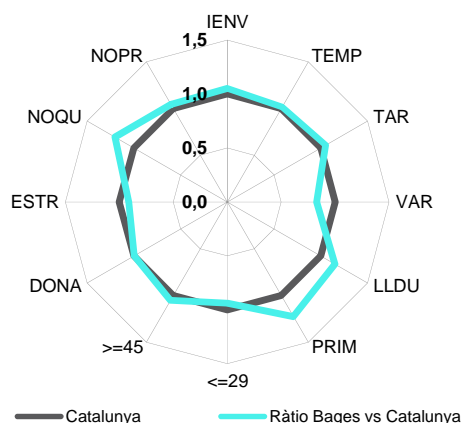

INTERPRETACIÓ DEL GRÀFIC

Els valors de referència de Catalunya sempre són 1.

Valors de ràtio **superiors a 1** al territori indiquen una situació **més desfavorable** que la catalana.

Aspectes més rellevants

L'economia del Bages ha experimentat un descens força intens entre 2008 i 2013, registrant una davallada del VAB del 9,9% (enfront del -4,6% del conjunt català). Es tracta d'una comarca amb un pes de la indústria superior a la mitjana catalana (30% enfront del 21,3%), sector que juntament amb la construcció ha protagonitzat la davallada del VAB (-13,1% i -42%, respectivament). En relació amb el mercat laboral, entre desembre de 2008 i desembre de 2014 l'ocupació ha caigut amb més força a la comarca (-11% enfront del -8,9% català), però l'atur ha augmentat menys (+29,9% enfront del +36,1% a Catalunya). Tot i això, hi ha certs col·lectius que estan més afectats per l'atur a la comarca, com és el cas dels aturats de llarga durada (un 51,9% al Bages enfront del 45% a Catalunya) i els aturats d'ocupacions no qualificades (35,7% enfront del 29,7%).



Comarca: Baix Camp

INDICADORS GENERALS

Indicadors	Període	Baix Camp	Catalunya	Ràtio ¹	Font	
Indicadors demogràfics						
IENV	Index d'envelliment	2013	90	113	0,80	Idescat.
VPPA	Taxa variació població 16-64 anys	2014 vs 2008	-2,5%	-1,8%	0,60	Idescat. Padró continu
Indicadors econòmics						
VVAB	Taxa variació VAB pb (pb=preus bàsics)	2013 vs 2008	-3,8%	-4,6%	1,18	CatalunyaCaixa (base 2000)
RFDB	RFDB per habitant (milers €) ²	2010	16,4	16,9	0,97	Idescat (dades provisionals)
Indicadors d'ocupació i nova contractació						
VAFI	Taxa variació afiliats SS residents al territori	des'14 vs des'08	-9,0%	-8,9%	0,99	EMO, a partir de dades de la TGSS
VOACT	Taxa variació ocupacions alt contingut tecnològic	des'14 vs des'08	3,6%	-6,5%	2,56	EMO, a partir de dades de la TGSS
OACT	% ocupacions alt contingut tecnològic	des'14	5,6%	7,8%	0,72	EMO, a partir de dades de la TGSS
TEMP	% contractes temporals	2014	89,4%	88,3%	1,01	EMO
Indicadors d'atur registrat						
TAR	Taxa d'atur registral ³	des'14	20,4%	16,8%	1,21	EMO
VAR	Taxa variació atur registrat	des'14 vs des'08	51,6%	36,1%	1,43	EMO
LLDU	% AR llarga durada ⁴	des'14	39,8%	45,0%	0,88	EMO
PRIM	% AR estudis fins a primaris	des'14	23,2%	15,0%	1,55	EMO
<=29	% AR fins a 29 anys	des'14	16,3%	14,1%	1,16	EMO
>=45	% AR 45 i més anys	des'14	45,1%	48,8%	0,92	EMO
DONA	% AR dones	des'14	50,2%	50,9%	0,99	EMO
ESTR	% AR estrangers	des'14	25,4%	19,7%	1,29	EMO
NOQU	% AR treballadors no qualificats (CNO 9)	des'14	31,9%	29,7%	1,07	EMO (segons 1a ocupació sol·licitada)
NOPR	% AR sense protecció per prestació	des'14	50,4%	51,2%	0,99	EMO (fitxer demandants inscrits al SOC)

NOTES: ¹ La fórmula de càlcul de la ràtio és diferent segons el valor de l'indicador per a Catalunya:
 - Si l'indicador per a Catalunya és positiu, la ràtio = valor territori / valor total Catalunya
 - Si l'indicador per a Catalunya és negatiu, la ràtio = 2 - (valor territori / valor total Catalunya)

EMO = Departament d'Empresa i Ocupació

² RFDB = renda familiar disponible bruta.

³ Taxa d'atur registral = atur registrat / (atur registrat + afiliacions a la SS 16-64 anys) * 100; atur registrat i afiliacions a la SS amb residència al territori considerat.

⁴ Larga durada: 6 mesos o més a l'atur pels joves de menys de 25 anys, 12 mesos o més per la resta.

Indicadors d'interpretació positiva

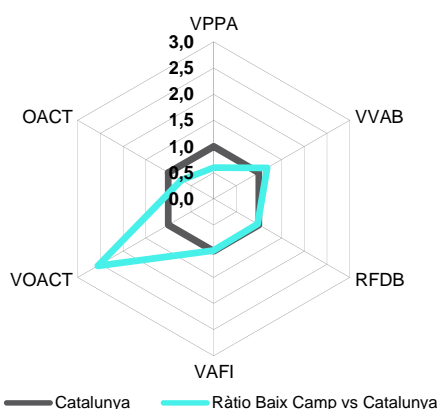

INTERPRETACIÓ DEL GRÀFIC

Els valors de referència de Catalunya sempre són 1.

Valors de ràtio **superiors a 1** al territori indiquen una situació **més favorable** que la catalana.

Indicadors d'interpretació negativa

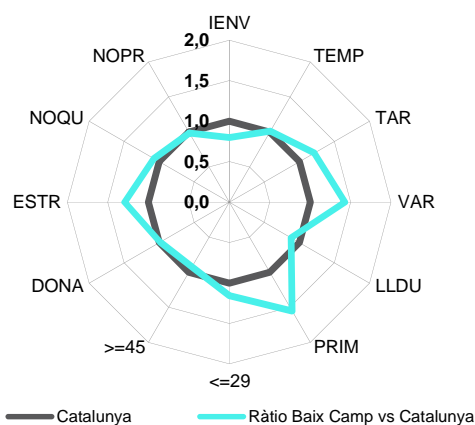

INTERPRETACIÓ DEL GRÀFIC

Els valors de referència de Catalunya sempre són 1.

Valors de ràtio **superiors a 1** al territori indiquen una situació **més desfavorable** que la catalana.

Aspectes més rellevants

El Baix Camp és una de les comarques catalanes amb un major pes del sector de l'energia en la seva economia (14,9% enfront del 2,7% a Catalunya). Tot i ser una comarca amb un índex d'envelliment moderat, ha perdut població en edat de treballar a major ritme que Catalunya en el període 2008-2014 (-2,5% i -1,8%, respectivament). El VAB comarcal s'ha reduït amb menys intensitat que en el conjunt català (-3,8% enfront del -4,6%), però el descens de l'ocupació ha estat gairebé idèntic en tots dos casos. Destacar que les activitats d'alt contingut tecnològic han generat ocupació (+3,6%) a diferència del que s'observa a Catalunya (-6,5%), tot i que el pes que tenen aquestes activitats en l'ocupació és menor (5,6% i 7,8%, respectivament). En relació amb l'atur registrat, la taxa d'atur registral del Baix Camp és la tercera més elevada per comarques (20,4%) i l'atur ha experimentat un creixement destacat entre els desembre de 2008 i 2014 (+51,6%); sobresurt també el pes dels aturats amb baixa formació i els estrangers.



Comarca: Baix Ebre

INDICADORS GENERALS

Indicadors	Període	Baix Ebre	Catalunya	Ràtio ¹	Font	
Indicadors demogràfics						
IENV	Index d'envelliment	2013	140	113	1,24	Idescat.
VPPA	Taxa variació població 16-64 anys	2014 vs 2008	-5,8%	-1,8%	-1,22	Idescat. Padró continu
Indicadors econòmics						
VVAB	Taxa variació VAB pb (pb=preus bàsics)	2013 vs 2008	-3,9%	-4,6%	1,15	CatalunyaCaixa (base 2000)
RFDB	RFDB per habitant (milers €) ²	2010	16,2	16,9	0,96	Idescat (dades provisionals)
Indicadors d'ocupació i nova contractació						
VAFI	Taxa variació afiliats SS residents al territori	des'14 vs des'08	-13,5%	-8,9%	0,48	EMO, a partir de dades de la TGSS
VOACT	Taxa variació ocupacions alt contingut tecnològic	des'14 vs des'08	-38,2%	-6,5%	-3,91	EMO, a partir de dades de la TGSS
OACT	% ocupacions alt contingut tecnològic	des'14	2,7%	7,8%	0,35	EMO, a partir de dades de la TGSS
TEMP	% contractes temporals	2014	93,2%	88,3%	1,06	EMO
Indicadors d'atur registrat						
TAR	Taxa d'atur registral ³	des'14	19,3%	16,8%	1,15	EMO
VAR	Taxa variació atur registrat	des'14 vs des'08	43,3%	36,1%	1,20	EMO
LLDU	% AR llarga durada ⁴	des'14	46,2%	45,0%	1,03	EMO
PRIM	% AR estudis fins a primaris	des'14	20,7%	15,0%	1,38	EMO
<=29	% AR fins a 29 anys	des'14	14,9%	14,1%	1,06	EMO
>=45	% AR 45 i més anys	des'14	48,1%	48,8%	0,99	EMO
DONA	% AR dones	des'14	47,8%	50,9%	0,94	EMO
ESTR	% AR estrangers	des'14	21,7%	19,7%	1,10	EMO
NOQU	% AR treballadors no qualificats (CNO 9)	des'14	31,9%	29,7%	1,07	EMO (segons 1a ocupació sol·licitada)
NOPR	% AR sense protecció per prestació	des'14	53,6%	51,2%	1,05	EMO (fitxer demandants inscrits al SOC)

NOTES: ¹ La fórmula de càlcul de la ràtio és diferent segons el valor de l'indicador per a Catalunya:
 - Si l'indicador per a Catalunya és positiu, la ràtio = valor territori / valor total Catalunya
 - Si l'indicador per a Catalunya és negatiu, la ràtio = 2 - (valor territori / valor total Catalunya)

EMO = Departament d'Empresa i Ocupació

² RFDB = renda familiar disponible bruta.

³ Taxa d'atur registral = atur registrat / (atur registrat + afiliacions a la SS 16-64 anys) * 100; atur registrat i afiliacions a la SS amb residència al territori considerat.

⁴ Larga durada: 6 mesos o més a l'atur pels joves de menys de 25 anys, 12 mesos o més per la resta.

Indicadors d'interpretació positiva

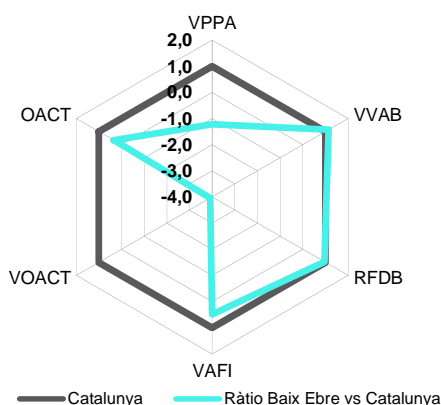

INTERPRETACIÓ DEL GRÀFIC

Els valors de referència de Catalunya sempre són 1.

Valors de ràtio **superiors a 1** al territori indiquen una situació **més favorable** que la catalana.

Indicadors d'interpretació negativa

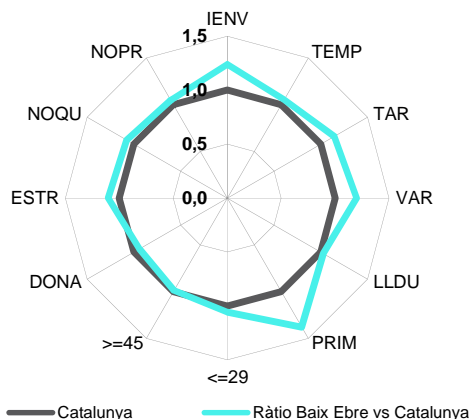

INTERPRETACIÓ DEL GRÀFIC

Els valors de referència de Catalunya sempre són 1.

Valors de ràtio **superiors a 1** al territori indiquen una situació **més desfavorable** que la catalana.

Aspectes més rellevants

Pel que fa a l'economia del Baix Ebre, el tret més destacat és l'elevat pes del sector agrícola en comparació amb la mitjana catalana (10,7% i 1,8%). Es tracta d'una comarca amb un nivell d'envelliment que supera el de Catalunya i que mostra un descens de la població potencialment activa molt destacat entre 2008 i 2014 (-5,8% enfront del -1,8% del conjunt català). El descens del VAB comarcal ha estat menor que el del conjunt català (-3,9% i -4,6%) i l'ocupació ha caigut més intensament (-13,5% i -8,9%), sobretot en les activitats d'alt contingut tecnològic (-38,2% i -6,5%); cal tenir present, però, que aquestes tenen un pes força reduït (2,7% enfront del 7,8%). Quant a l'atur, la comarca ha registrat un major increment entre els desembre de 2008 i 2014 i sobretot destaca l'elevat pes que tenen els aturats que tenen fins a estudis primaris sobre el total. Així mateix, presenta una major taxa d'atur registral el desembre de 2014 (19,3% enfront del 16,8%).



Comarca: Baix Empordà

INDICADORS GENERALS

Indicadors	Període	Baix Empordà	Catalunya	Ràtio ¹	Font
Indicadors demogràfics					
IENV	Index d'envelliment	2013	113	1,00	Idescat.
VPPA	Taxa variació població 16-64 anys	2014 vs 2008	-2,3%	-1,8%	Idescat. Padró continu
Indicadors econòmics					
VVAB	Taxa variació VAB pb (pb=preus bàsics)	2013 vs 2008	-5,7%	-4,6%	CatalunyaCaixa (base 2000)
RFDB	RFDB per habitant (milers €) ²	2010	17,0	1,01	Idescat (dades provisionals)
Indicadors d'ocupació i nova contractació					
VAFI	Taxa variació afiliats SS residents al territori	des'14 vs des'08	-9,9%	-8,9%	0,89 EMO, a partir de dades de la TGSS
VOACT	Taxa variació ocupacions alt contingut tecnològic	des'14 vs des'08	15,4%	-6,5%	4,38 EMO, a partir de dades de la TGSS
OACT	% ocupacions alt contingut tecnològic	des'14	2,6%	7,8%	0,33 EMO, a partir de dades de la TGSS
TEMP	% contractes temporals	2014	84,6%	88,3%	0,96 EMO
Indicadors d'atur registrat					
TAR	Taxa d'atur registral ³	des'14	19,8%	16,8%	1,17 EMO
VAR	Taxa variació atur registral	des'14 vs des'08	28,4%	36,1%	0,79 EMO
LLDU	% AR llarga durada ⁴	des'14	37,2%	45,0%	0,83 EMO
PRIM	% AR estudis fins a primaris	des'14	30,6%	15,0%	2,05 EMO
<=29	% AR fins a 29 anys	des'14	16,7%	14,1%	1,18 EMO
>=45	% AR 45 i més anys	des'14	45,7%	48,8%	0,94 EMO
DONA	% AR dones	des'14	48,1%	50,9%	0,94 EMO
ESTR	% AR estrangers	des'14	29,5%	19,7%	1,50 EMO
NOQU	% AR treballadors no qualificats (CNO 9)	des'14	35,1%	29,7%	1,18 EMO (segons 1a ocupació sol·licitada)
NOPR	% AR sense protecció per prestació	des'14	48,1%	51,2%	0,94 EMO (fitxer demandants inscrits al SOC)

NOTES: ¹ La fórmula de càlcul de la ràtio és diferent segons el valor de l'indicador per a Catalunya:

- Si l'indicador per a Catalunya és positiu, la ràtio = valor territori / valor total Catalunya

- Si l'indicador per a Catalunya és negatiu, la ràtio = 2 - (valor territori / valor total Catalunya)

² RFDB = renda familiar disponible bruta.

³ Taxa d'atur registral = atur registral / (atur registral + afiliacions a la SS 16-64 anys) * 100; atur registral i afiliacions a la SS amb residència al territori considerat.

⁴ Llarga durada: 6 mesos o més a l'atur pels joves de menys de 25 anys, 12 mesos o més per la resta.

EMO = Departament d'Empresa i Ocupació

Indicadors d'interpretació positiva

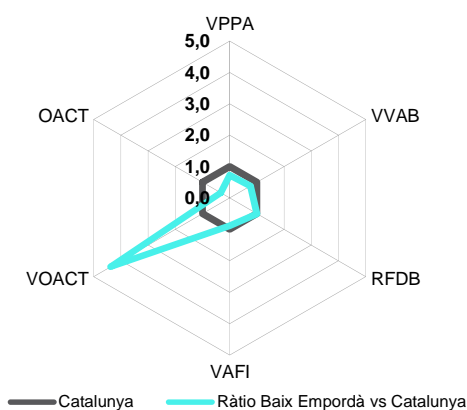

INTERPRETACIÓ DEL GRÀFIC

Els valors de referència de Catalunya sempre són 1.

Valors de ràtio **superiors a 1** al territori indiquen una situació **més favorable** que la catalana.

Indicadors d'interpretació negativa

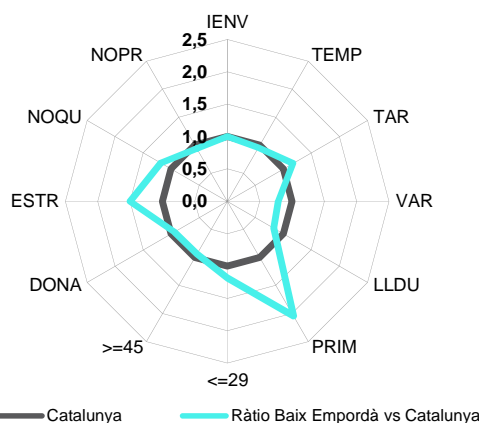

INTERPRETACIÓ DEL GRÀFIC

Els valors de referència de Catalunya sempre són 1.

Valors de ràtio **superiors a 1** al territori indiquen una situació **més desfavorable** que la catalana.

Aspectes més rellevants

L'economia del Baix Empordà ha retrocedit més que la del conjunt català considerant el període 2008-2013 (el VAB de la comarca ha caigut un 5,7% enfront d'un 4,6%). L'afiliació ha caigut gairebé un 10% a la comarca entre desembre de 2008 i desembre de 2014 (-8,9% a Catalunya), en canvi, ha augmentat intensament en les activitats d'alt contingut tecnològic (+15,4%, mentre que en el conjunt català cau un 6,5%); cal tenir present, però, que és una comarca on aquestes activitats tenen un pes reduït. En relació amb l'atur, la taxa d'atur registral supera la mitjana catalana (19,8% i 16,8%) encara que l'augment de l'atur ha estat més moderat (+28,4% enfront del +36,1%). Els col·lectius que estan especialment afectats per l'atur a la comarca, atès que presenten pesos superiors a la mitjana catalana, són els que tenen un nivell de formació fins a estudis primaris i els estrangers.



Comarca: Baix Llobregat

INDICADORS GENERALS

Indicadors	Període	Baix Llobregat			Ràtio ¹	Font
		Llobregat	Catalunya			
Indicadors demogràfics						
IENV	Index d'envelliment	2013	93	113	0,82	Idescat.
VPPA	Taxa variació població 16-64 anys	2014 vs 2008	-2,2%	-1,8%	0,79	Idescat. Padró continu
Indicadors econòmics						
VVAB	Taxa variació VAB pb (pb=preus bàsics)	2013 vs 2008	-5,5%	-4,6%	0,81	CatalunyaCaixa (base 2000)
RFDB	RFDB per habitant (milers €) ²	2010	15,5	16,9	0,92	Idescat (dades provisionals)
Indicadors d'ocupació i nova contractació						
VAFI	Taxa variació afiliats SS residents al territori	des'14 vs des'08	-6,4%	-8,9%	1,28	EMO, a partir de dades de la TGSS
VOACT	Taxa variació ocupacions alt contingut tecnològic	des'14 vs des'08	-4,6%	-6,5%	1,29	EMO, a partir de dades de la TGSS
OACT	% ocupacions alt contingut tecnològic	des'14	9,9%	7,8%	1,28	EMO, a partir de dades de la TGSS
TEMP	% contractes temporals	2014	88,1%	88,3%	1,00	EMO
Indicadors d'atur registrat						
TAR	Taxa d'atur registrat ³	des'14	16,7%	16,8%	0,99	EMO
VAR	Taxa variació atur registrat	des'14 vs des'08	35,4%	36,1%	0,98	EMO
LLDU	% AR llarga durada ⁴	des'14	45,6%	45,0%	1,01	EMO
PRIM	% AR estudis fins a primaris	des'14	10,3%	15,0%	0,69	EMO
<=29	% AR fins a 29 anys	des'14	14,0%	14,1%	0,99	EMO
>=45	% AR 45 i més anys	des'14	49,0%	48,8%	1,00	EMO
DONA	% AR dones	des'14	52,6%	50,9%	1,03	EMO
ESTR	% AR estrangers	des'14	14,8%	19,7%	0,75	EMO
NOQU	% AR treballadors no qualificats (CNO 9)	des'14	31,6%	29,7%	1,06	EMO (segons 1a ocupació sol·licitada)
NOPR	% AR sense protecció per prestació	des'14	50,9%	51,2%	0,99	EMO (fixer demandants inscrits al SOC)

NOTES: ¹ La fórmula de càlcul de la ràtio és diferent segons el valor de l'indicador per a Catalunya:
 - Si l'indicador per a Catalunya és positiu, la ràtio = valor territori / valor total Catalunya
 - Si l'indicador per a Catalunya és negatiu, la ràtio = 2 - (valor territori / valor total Catalunya)

EMO = Departament d'Empresa i Ocupació

² RFDB = renda familiar disponible bruta.

³ Taxa d'atur registrat = atur registrat / (atur registrat + afiliacions a la SS 16-64 anys) * 100; atur registrat i afiliacions a la SS amb residència al territori considerat.

⁴ Llonga durada: 6 mesos o més a l'atur pels joves de menys de 25 anys, 12 mesos o més per la resta.

Indicadors d'interpretació positiva

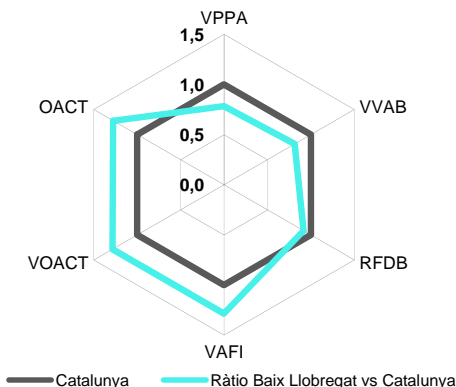

INTERPRETACIÓ DEL GRÀFIC

Els valors de referència de Catalunya sempre són 1.

Valors de ràtio **superiors a 1** al territori indiquen una situació **més favorable** que la catalana.

Indicadors d'interpretació negativa

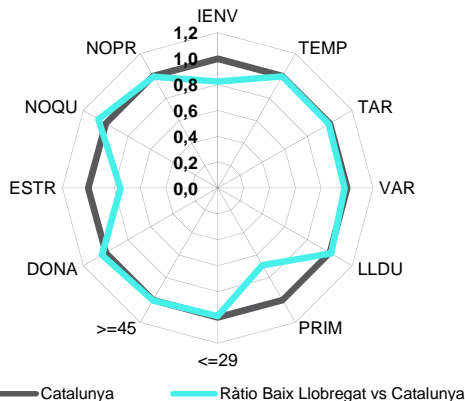

INTERPRETACIÓ DEL GRÀFIC

Els valors de referència de Catalunya sempre són 1.

Valors de ràtio **superiors a 1** al territori indiquen una situació **més desfavorable** que la catalana.

Aspectes més rellevants

El pes del sector industrial en el Baix Llobregat supera la mitjana catalana (28,7% enfront del 21,3%, respectivament), com a tret més diferenciador pel que fa a la seva estructura productiva. El VAB de la comarca ha experimentat un descens del 5,5% (-4,6% a Catalunya), com a conseqüència del retrocés de l'activitat en tots els sectors tret dels serveis (que mostren un creixement de l'1,6% enfront d'un 1,1% a Catalunya). Com a elements positius, destacar el menor descens de l'ocupació a la comarca, tant en termes globals com si es consideren només les activitats d'alt contingut tecnològic, que tenen també un pes més elevat que en el conjunt català (9,9% enfront del 7,8%). En relació amb l'atur, els indicadors mostren una situació molt similar a la mitjana catalana, destacant menors proporcions d'aturats estrangers i amb baixa formació. Així mateix, la comarca presenta un index d'envelliment força inferior al català.



Comarca: Baix Penedès

INDICADORS GENERALS

Indicadors	Període	Baix Penedès	Catalunya	Ràtio ¹	Font	
Indicadors demogràfics						
IENV	Index d'envelliment	2013	100	113	0,88	Idescat.
VPPA	Taxa variació població 16-64 anys	2014 vs 2008	-1,7%	-1,8%	1,06	Idescat. Padró continu
Indicadors econòmics						
VVAB	Taxa variació VAB pb (pb=preus bàsics)	2013 vs 2008	-12,8%	-4,6%	-0,76	CatalunyaCaixa (base 2000)
RFDB	RFDB per habitant (milers €) ²	2010	16,4	16,9	0,97	Idescat (dades provisionals)
Indicadors d'ocupació i nova contractació						
VAFI	Taxa variació afiliats SS residents al territori	des'14 vs des'08	-7,1%	-8,9%	1,21	EMO, a partir de dades de la TGSS
VOACT	Taxa variació ocupacions alt contingut tecnològic	des'14 vs des'08	-3,4%	-6,5%	1,48	EMO, a partir de dades de la TGSS
OACT	% ocupacions alt contingut tecnològic	des'14	6,6%	7,8%	0,85	EMO, a partir de dades de la TGSS
TEMP	% contractes temporals	2014	90,4%	88,3%	1,02	EMO
Indicadors d'atur registrat						
TAR	Taxa d'atur registral ³	des'14	27,0%	16,8%	1,60	EMO
VAR	Taxa variació atur registrat	des'14 vs des'08	45,5%	36,1%	1,26	EMO
LLDU	% AR llarga durada ⁴	des'14	45,4%	45,0%	1,01	EMO
PRIM	% AR estudis fins a primaris	des'14	17,3%	15,0%	1,16	EMO
<=29	% AR fins a 29 anys	des'14	15,4%	14,1%	1,10	EMO
>=45	% AR 45 i més anys	des'14	46,8%	48,8%	0,96	EMO
DONA	% AR dones	des'14	51,5%	50,9%	1,01	EMO
ESTR	% AR estrangers	des'14	20,1%	19,7%	1,02	EMO
NOQU	% AR treballadors no qualificats (CNO 9)	des'14	31,2%	29,7%	1,05	EMO (segons 1a ocupació sol·licitada)
NOPR	% AR sense protecció per prestació	des'14	55,5%	51,2%	1,08	EMO (fitxer demandants inscrits al SOC)

NOTES: ¹ La fórmula de càlcul de la ràtio és diferent segons el valor de l'indicador per a Catalunya:
 - Si l'indicador per a Catalunya és positiu, la ràtio = valor territori / valor total Catalunya
 - Si l'indicador per a Catalunya és negatiu, la ràtio = 2 - (valor territori / valor total Catalunya)

EMO = Departament d'Empresa i Ocupació

² RFDB = renda familiar disponible bruta.

³ Taxa d'atur registral = atur registrat / (atur registrat + afiliacions a la SS 16-64 anys) * 100; atur registrat i afiliacions a la SS amb residència al territori considerat.

⁴ Larga durada: 6 mesos o més a l'atur pels joves de menys de 25 anys, 12 mesos o més per la resta.

Indicadors d'interpretació positiva

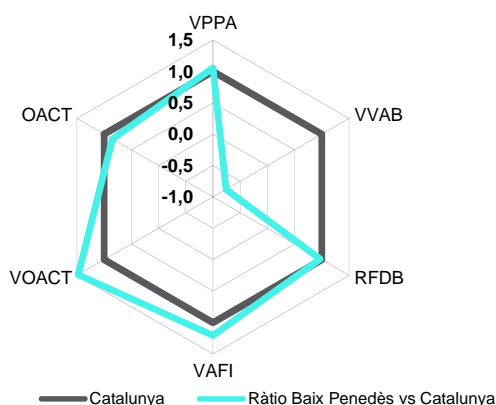

INTERPRETACIÓ DEL GRÀFIC

Els valors de referència de Catalunya sempre són 1.

Valors de ràtio **superiors a 1** al territori indiquen una situació **més favorable** que la catalana.

Indicadors d'interpretació negativa

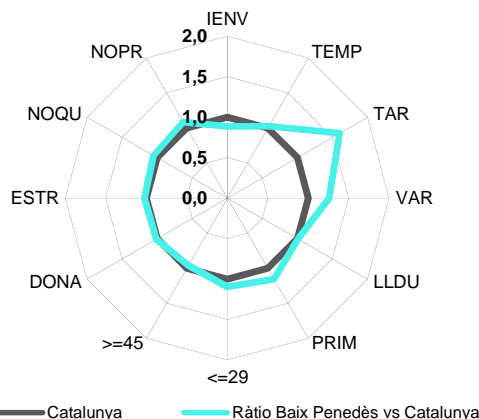

INTERPRETACIÓ DEL GRÀFIC

Els valors de referència de Catalunya sempre són 1.

Valors de ràtio **superiors a 1** al territori indiquen una situació **més desfavorable** que la catalana.

Aspectes més rellevants

El Baix Penedès és la comarca on el VAB s'ha reduït més entre 2008 i 2013 (-12,8%) i la que té una taxa d'atur registral més elevada (27%). De l'estructura productiva, ressalten la construcció (13,6%) i la branca d'hostaleria (11%) per tenir ambdues un pes força superior al de la mitjana de Catalunya (6,9% i 7,9%, respectivament). Pel que fa a l'evolució sectorial, entre 2008 i 2013 l'energia ha experimentat un fort creixement (+58,8%) en comparació amb la mitjana catalana (+14,8%), remarcar que aquest subsector només representa l'1,2% del VAB de la comarca. Per contra, l'agricultura i la construcció han evolucionat de manera desfavorable, reduint-se un 2,9% i un 49,4%, respectivament. Quant a l'ocupació, la comarca s'ha comportat millor que la mitjana catalana, en especial en les activitats d'alt contingut tecnològic, sent la pèrdua d'afiliació menor. En relació amb l'atur destaca una proporció d'aturats amb estudis primaris superior a la mitjana (17,3% enfront del 15%).



Barcelona ciutat

INDICADORS GENERALS

Indicadors	Període	Barcelona ciutat	Catalunya	Ràtio ¹	Font	
Indicadors demogràfics						
IENV	Index d'envelliment	2013	169	113	1,50	Idescat.
VPPA	Taxa variació població 16-64 anys	2014 vs 2008	-3,5%	-1,8%	0,05	Idescat. Padró continu
Indicadors econòmics						
VVAB	Taxa variació VAB pb (pb=preus bàsics)	2013 vs 2008	n.d.	-4,6%	n.d.	CatalunyaCaixa (base 2000)
RFDB	RFDB per habitant (milers €) ²	2010	19,3	16,9	1,14	Idescat (dades provisionals)
Indicadors d'ocupació i nova contractació						
VAFI	Taxa variació afiliats SS residents al territori	des'14 vs des'08	-12,2%	-8,9%	0,63	EMO, a partir de dades de la TGSS
VOACT	Taxa variació ocupacions alt contingut tecnològic	des'14 vs des'08	-8,5%	-6,5%	0,68	EMO, a partir de dades de la TGSS
OACT	% ocupacions alt contingut tecnològic	des'14	8,4%	7,8%	1,09	EMO, a partir de dades de la TGSS
TEMP	% contractes temporals	2014	87,5%	88,3%	0,99	EMO
Indicadors d'atur registrat						
TAR	Taxa d'atur registrat ³	des'14	13,1%	16,8%	0,78	EMO
VAR	Taxa variació atur registrat	des'14 vs des'08	33,3%	36,1%	0,92	EMO
LLDU	% AR llarga durada ⁴	des'14	44,1%	45,0%	0,98	EMO
PRIM	% AR estudis fins a primaris	des'14	6,6%	15,0%	0,44	EMO
<=29	% AR fins a 29 anys	des'14	12,5%	14,1%	0,88	EMO
>=45	% AR 45 i més anys	des'14	50,9%	48,8%	1,04	EMO
DONA	% AR dones	des'14	50,5%	50,9%	0,99	EMO
ESTR	% AR estrangers	des'14	17,7%	19,7%	0,90	EMO
NOQU	% AR treballadors no qualificats (CNO 9)	des'14	19,4%	29,7%	0,65	EMO (segons 1a ocupació sol·licitada)
NOPR	% AR sense protecció per prestació	des'14	47,7%	51,2%	0,93	EMO (fitxer demandants inscrits al SOC)

NOTES: ¹ La fórmula de càlcul de la ràtio és diferent segons el valor de l'indicador per a Catalunya:

- Si l'indicador per a Catalunya és positiu, la ràtio = valor territori / valor total Catalunya
- Si l'indicador per a Catalunya és negatiu, la ràtio = 2 - (valor territori / valor total Catalunya)

² RFDB = renda familiar disponible bruta.

³ Taxa d'atur registrat = atur registrat / (atur registrat + afiliacions a la SS 16-64 anys) * 100; atur registrat i afiliacions a la SS amb residència al territori considerat.

⁴ Llarga durada: 6 mesos o més a l'atur pels joves de menys de 25 anys, 12 mesos o més per la resta.

EMO = Departament d'Empresa i Ocupació

Indicadors d'interpretació positiva

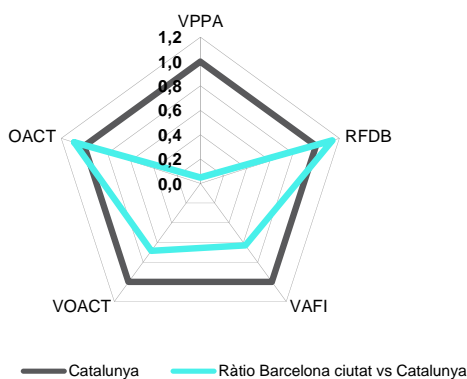

INTERPRETACIÓ DEL GRÀFIC

Els valors de referència de Catalunya sempre són 1.

Valors de ràtio **superiors a 1** al territori indiquen una situació **més favorable** que la catalana.

Indicadors d'interpretació negativa

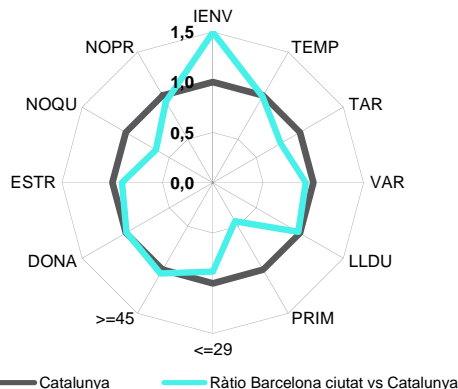

INTERPRETACIÓ DEL GRÀFIC

Els valors de referència de Catalunya sempre són 1.

Valors de ràtio **superiors a 1** al territori indiquen una situació **més desfavorable** que la catalana.

Aspectes més rellevants



Barcelonès Nord

INDICADORS GENERALS

Indicadors	Període	Barcelonès			Ràtio ¹	Font
		Nord	Catalunya			
Indicadors demogràfics						
IENV	Index d'envelliment	2013	111	113	0,98	EMO, a partir de dades de Idescat.
VPPA	Taxa variació població 16-64 anys	2014 vs 2008	-4,1%	-1,8%	-0,31	Idescat. Padró continu
Indicadors econòmics						
VVAB	Taxa variació VAB pb (pb=preus bàsics)	2013 vs 2008	n.d.	-4,6%	n.d.	CatalunyaCaixa (base 2000)
RFDB	RFDB per habitant (milers €) ²	2010	14,4	16,9	0,85	EMO, a partir de dades de Idescat (dades provisionals)
Indicadors d'ocupació i nova contractació						
VAFI	Taxa variació afiliats SS residents al territori	des'14 vs des'08	-13,5%	-8,9%	0,48	EMO, a partir de dades de la TGSS
VOACT	Taxa variació ocupacions alt contingut tecnològic	des'14 vs des'08	-20,5%	-6,5%	-1,17	EMO, a partir de dades de la TGSS
OACT	% ocupacions alt contingut tecnològic	des'14	7,2%	7,8%	0,92	EMO, a partir de dades de la TGSS
TEMP	% contractes temporals	2014	86,5%	88,3%	0,98	EMO
Indicadors d'atur registrat						
TAR	Taxa d'atur registrat ³	des'14	20,0%	16,8%	1,19	EMO
VAR	Taxa variació atur registrat	des'14 vs des'08	35,9%	36,1%	0,99	EMO
LLDU	% AR llarga durada ⁴	des'14	46,8%	45,0%	1,04	EMO
PRIM	% AR estudis fins a primaris	des'14	16,4%	15,0%	1,09	EMO
<=29	% AR fins a 29 anys	des'14	15,4%	14,1%	1,09	EMO
>=45	% AR 45 i més anys	des'14	47,5%	48,8%	0,97	EMO
DONA	% AR dones	des'14	48,9%	50,9%	0,96	EMO
ESTR	% AR estrangers	des'14	17,5%	19,7%	0,89	EMO
NOQU	% AR treballadors no qualificats (CNO 9)	des'14	34,2%	29,7%	1,15	EMO (segons 1a ocupació sol·licitada)
NOPR	% AR sense protecció per prestació	des'14	55,4%	51,2%	1,08	EMO (fitxer demandants inscrits al SOC)

NOTES: EMO = Departament d'Empresa i Ocupació

¹ La fórmula de càlcul de la ràtio és diferent segons el valor de l'indicador per a Catalunya:
 - Si l'indicador per a Catalunya és positiu, la ràtio = valor territori / valor total Catalunya
 - Si l'indicador per a Catalunya és negatiu, la ràtio = 2 - (valor territori / valor total Catalunya)

² RFDB = renda familiar disponible bruta.

³ Taxa d'atur registrat = atur registrat / (atur registrat + afiliacions a la SS 16-64 anys) * 100; atur registrat i afiliacions a la SS amb residència al territori considerat.

⁴ Llarga durada: 6 mesos o més a l'atur pels joves de menys de 25 anys, 12 mesos o més per la resta.

Indicadors d'interpretació positiva

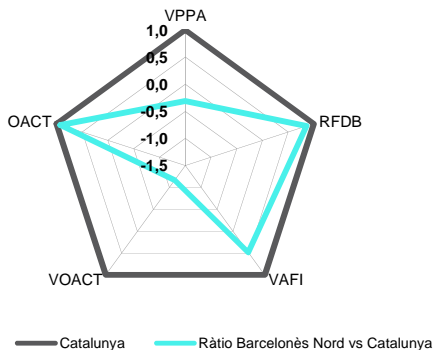

INTERPRETACIÓ DEL GRAFIC

Els valors de referència de Catalunya sempre són 1.

Valors de ràtio **superiors a 1** al territori indiquen una situació **més favorable** que la catalana.

Indicadors d'interpretació negativa

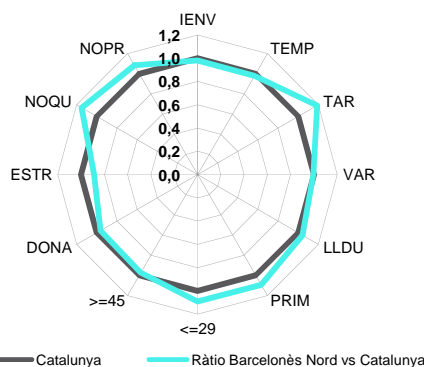

INTERPRETACIÓ DEL GRAFIC

Els valors de referència de Catalunya sempre són 1.

Valors de ràtio **superiors a 1** al territori indiquen una situació **més desfavorable** que la catalana.

Aspectes més rellevants



Barcelonès Sud

INDICADORS GENERALS

Indicadors	Període	Barcelonès Sud	Catalunya	Ràtio ¹	Font	
Indicadors demogràfics						
IENV	Index d'envelliment	2013	143	113	1,27	Idescat.
VPPA	Taxa variació població 16-64 anys	2014 vs 2008	-5,0%	-1,8%	-0,82	Idescat. Padró continu
Indicadors econòmics						
VVAB	Taxa variació VAB pb (pb=preus bàsics)	2013 vs 2008	n.d.	-4,6%	n.d.	CatalunyaCaixa (base 2000)
RFDB	RFDB per habitant (milers €) ²	2010	13,8	16,9	0,82	Idescat (dades provisionals)
Indicadors d'ocupació i nova contractació						
VAFI	Taxa variació afiliats SS residents al territori	des'14 vs des'08	-14,9%	-8,9%	0,33	EMO, a partir de dades de la TGSS
VOACT	Taxa variació ocupacions alt contingut tecnològic	des'14 vs des'08	-24,2%	-6,5%	-1,73	EMO, a partir de dades de la TGSS
OACT	% ocupacions alt contingut tecnològic	des'14	7,9%	7,8%	1,02	EMO, a partir de dades de la TGSS
TEMP	% contractes temporals	2014	89,7%	88,3%	1,02	EMO
Indicadors d'atur registrat						
TAR	Taxa d'atur registrat ³	des'14	17,2%	16,8%	1,02	EMO
VAR	Taxa variació atur registrat	des'14 vs des'08	40,2%	36,1%	1,11	EMO
LLDU	% AR llarga durada ⁴	des'14	44,0%	45,0%	0,98	EMO
PRIM	% AR estudis fins a primaris	des'14	13,7%	15,0%	0,91	EMO
<=29	% AR fins a 29 anys	des'14	14,3%	14,1%	1,02	EMO
>=45	% AR 45 i més anys	des'14	46,9%	48,8%	0,96	EMO
DONA	% AR dones	des'14	48,5%	50,9%	0,95	EMO
ESTR	% AR estrangers	des'14	22,3%	19,7%	1,13	EMO
NOQU	% AR treballadors no qualificats (CNO 9)	des'14	35,2%	29,7%	1,19	EMO (segons 1a ocupació sol·licitada)
NOPR	% AR sense protecció per prestació	des'14	52,7%	51,2%	1,03	EMO (fitxer demandants inscrits al SOC)

NOTES: ¹ La fórmula de càlcul de la ràtio és diferent segons el valor de l'indicador per a Catalunya:

- Si l'indicador per a Catalunya és positiu, la ràtio = valor territori / valor total Catalunya
- Si l'indicador per a Catalunya és negatiu, la ràtio = 2 - (valor territori / valor total Catalunya)

² RFDB = renda familiar disponible bruta.

³ Taxa d'atur registrat = atur registrat / (atur registrat + afiliacions a la SS 16-64 anys) * 100; atur registrat i afiliacions a la SS amb residència al territori considerat.

⁴ Llarga durada: 6 mesos o més a l'atur pels joves de menys de 25 anys, 12 mesos o més per la resta.

EMO = Departament d'Empresa i Ocupació

Indicadors d'interpretació positiva

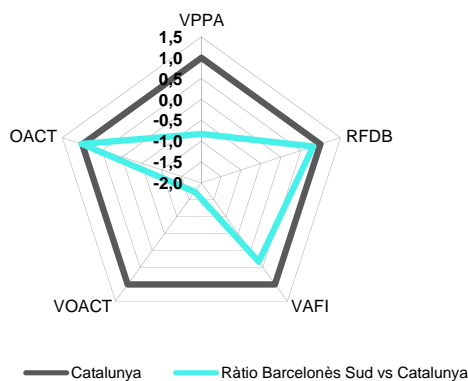

INTERPRETACIÓ DEL GRÀFIC

Els valors de referència de Catalunya sempre són 1.

Valors de ràtio **superiors a 1** al territori indiquen una situació **més favorable** que la catalana.

Indicadors d'interpretació negativa

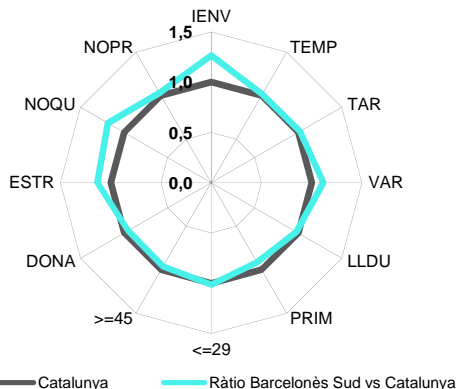

INTERPRETACIÓ DEL GRÀFIC

Els valors de referència de Catalunya sempre són 1.

Valors de ràtio **superiors a 1** al territori indiquen una situació **més desfavorable** que la catalana.

Aspectes més rellevants



Comarca: Barcelonès

INDICADORS GENERALS

Indicadors	Període	Barcelonès	Catalunya	Ràtio ¹	Font	
Indicadors demogràfics						
IENV	Index d'envelliment	2013	154	113	1,36	Idescat.
VPPA	Taxa variació població 16-64 anys	2014 vs 2008	-3,8%	-1,8%	-0,11	Idescat. Padró continu
Indicadors econòmics						
VVAB	Taxa variació VAB pb (pb=preus bàsics)	2013 vs 2008	-1,8%	-4,6%	1,60	CatalunyaCaixa (base 2000)
RFDB	RFDB per habitant (milers €) ²	2010	17,8	16,9	1,05	Idescat (dades provisionals)
Indicadors d'ocupació i nova contractació						
VAFI	Taxa variació afiliats SS residents al territori	des'14 vs des'08	-12,7%	-8,9%	0,57	EMO, a partir de dades de la TGSS
VOACT	Taxa variació ocupacions alt contingut tecnològic	des'14 vs des'08	-12,3%	-6,5%	0,09	EMO, a partir de dades de la TGSS
OACT	% ocupacions alt contingut tecnològic	des'14	8,2%	7,8%	1,05	EMO, a partir de dades de la TGSS
TEMP	% contractes temporals	2014	87,6%	88,3%	0,99	EMO
Indicadors d'atur registrat						
TAR	Taxa d'atur registral ³	des'14	14,8%	16,8%	0,88	EMO
VAR	Taxa variació atur registrat	des'14 vs des'08	34,8%	36,1%	0,96	EMO
LLDU	% AR llarga durada ⁴	des'14	44,7%	45,0%	0,99	EMO
PRIM	% AR estudis fins a primaris	des'14	9,8%	15,0%	0,66	EMO
<=29	% AR fins a 29 anys	des'14	13,4%	14,1%	0,95	EMO
>=45	% AR 45 i més anys	des'14	49,6%	48,8%	1,02	EMO
DONA	% AR dones	des'14	49,9%	50,9%	0,98	EMO
ESTR	% AR estrangers	des'14	18,3%	19,7%	0,93	EMO
NOQU	% AR treballadors no qualificats (CNO 9)	des'14	25,0%	29,7%	0,84	EMO (segons 1a ocupació sol·licitada)
NOPR	% AR sense protecció per prestació	des'14	50,1%	51,2%	0,98	EMO (fitxer demandants inscrits al SOC)

NOTES: ¹ La fórmula de càlcul de la ràtio és diferent segons el valor de l'indicador per a Catalunya:
 - Si l'indicador per a Catalunya és positiu, la ràtio = valor territori / valor total Catalunya
 - Si l'indicador per a Catalunya és negatiu, la ràtio = 2 - (valor territori / valor total Catalunya)

EMO = Departament d'Empresa i Ocupació

² RFDB = renda familiar disponible bruta.

³ Taxa d'atur registral = atur registrat / (atur registrat + afiliacions a la SS 16-64 anys) * 100; atur registrat i afiliacions a la SS amb residència al territori considerat.

⁴ Larga durada: 6 mesos o més a l'atur pels joves de menys de 25 anys, 12 mesos o més per la resta.

Indicadors d'interpretació positiva

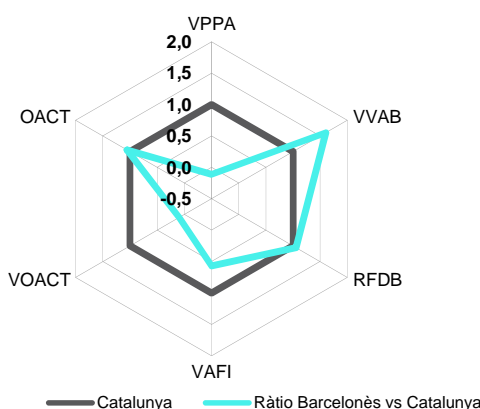

INTERPRETACIÓ DEL GRÀFIC

Els valors de referència de Catalunya sempre són 1.

Valors de ràtio **superiors a 1** al territori indiquen una situació **més favorable** que la catalana.

Indicadors d'interpretació negativa

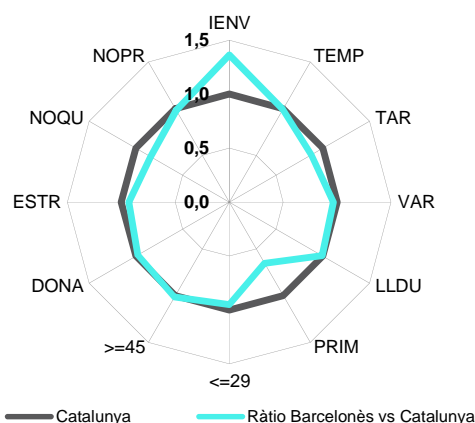

INTERPRETACIÓ DEL GRÀFIC

Els valors de referència de Catalunya sempre són 1.

Valors de ràtio **superiors a 1** al territori indiquen una situació **més desfavorable** que la catalana.

Aspectes més rellevants

El Barcelonès aporta el 35,5% del VAB de Catalunya, també suposa més del 30% de l'afiliació i el 27% de l'atur català. La seva estructura productiva es basa en els serveis (aporten el 83% del VAB), amb poc pes de la indústria i una agricultura gairebé inexistent; el pes de la construcció és inferior a la mitjana catalana. Entre 2008 i 2013 el VAB del Barcelonès ha disminuït (-1,8%) menys que a Catalunya (-4,6%), fet en què ha pogut influir la millor marxa dels serveis (sector prioritari de la comarca) en relació amb la resta de sectors. Pel que fa al mercat laboral, l'afiliació ha disminuït de manera considerable (-12,7%), també l'ocupació en activitats d'alt contingut tecnològic (-12,3%), i l'atur ha augmentat un 34,8%. La taxa d'atur registral se situa en el 14,8%, per sota del promig català (16,8%). Destacar també que l'index d'envelliment de la comarca supera amb escreix la mitjana i aquest territori ha sofert una major caiguda de la població en edat de treballar i, en positiu, la menor proporció d'aturats amb baixa formació (9,8%).



Comarca: Berguedà

INDICADORS GENERALS

Indicadors	Període	Berguedà	Catalunya	Ràtio ¹	Font	
Indicadors demogràfics						
IENV	Index d'envelliment	2013	179	113	1,58	Idescat.
VPPA	Taxa variació població 16-64 anys	2014 vs 2008	-6,3%	-1,8%	-1,50	Idescat. Padró continu
Indicadors econòmics						
VVAB	Taxa variació VAB pb (pb=preus bàsics)	2013 vs 2008	-7,6%	-4,6%	0,36	CatalunyaCaixa (base 2000)
RFDB	RFDB per habitant (milers €) ²	2010	16,4	16,9	0,97	Idescat (dades provisionals)
Indicadors d'ocupació i nova contractació						
VAFI	Taxa variació afiliats SS residents al territori	des'14 vs des'08	-11,7%	-8,9%	0,69	EMO, a partir de dades de la TGSS
VOACT	Taxa variació ocupacions alt contingut tecnològic	des'14 vs des'08	-6,4%	-6,5%	1,01	EMO, a partir de dades de la TGSS
OACT	% ocupacions alt contingut tecnològic	des'14	3,8%	7,8%	0,49	EMO, a partir de dades de la TGSS
TEMP	% contractes temporals	2014	90,8%	88,3%	1,03	EMO
Indicadors d'atur registrat						
TAR	Taxa d'atur registral ³	des'14	16,3%	16,8%	0,97	EMO
VAR	Taxa variació atur registrat	des'14 vs des'08	26,3%	36,1%	0,73	EMO
LLDU	% AR llarga durada ⁴	des'14	54,8%	45,0%	1,22	EMO
PRIM	% AR estudis fins a primaris	des'14	11,3%	15,0%	0,76	EMO
<=29	% AR fins a 29 anys	des'14	14,3%	14,1%	1,01	EMO
>=45	% AR 45 i més anys	des'14	53,7%	48,8%	1,10	EMO
DONA	% AR dones	des'14	52,2%	50,9%	1,03	EMO
ESTR	% AR estrangers	des'14	15,8%	19,7%	0,80	EMO
NOQU	% AR treballadors no qualificats (CNO 9)	des'14	25,4%	29,7%	0,85	EMO (segons 1a ocupació sol·licitada)
NOPR	% AR sense protecció per prestació	des'14	49,9%	51,2%	0,97	EMO (fitxer demandants inscrits al SOC)

NOTES: ¹ La fórmula de càlcul de la ràtio és diferent segons el valor de l'indicador per a Catalunya:
 - Si l'indicador per a Catalunya és positiu, la ràtio = valor territori / valor total Catalunya
 - Si l'indicador per a Catalunya és negatiu, la ràtio = 2 - (valor territori / valor total Catalunya)

EMO = Departament d'Empresa i Ocupació

² RFDB = renda familiar disponible bruta.

³ Taxa d'atur registral = atur registrat / (atur registrat + afiliacions a la SS 16-64 anys) * 100; atur registrat i afiliacions a la SS amb residència al territori considerat.

⁴ Larga durada: 6 mesos o més a l'atur pels joves de menys de 25 anys, 12 mesos o més per la resta.

Indicadors d'interpretació positiva

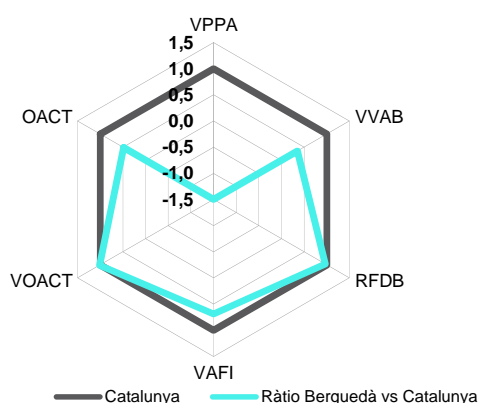

INTERPRETACIÓ DEL GRÀFIC

Els valors de referència de Catalunya sempre són 1.

Valors de ràtio **superiors a 1** al territori indiquen una situació **més favorable** que la catalana.

Indicadors d'interpretació negativa

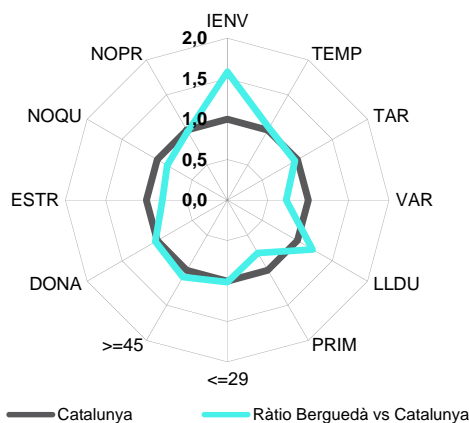

INTERPRETACIÓ DEL GRÀFIC

Els valors de referència de Catalunya sempre són 1.

Valors de ràtio **superiors a 1** al territori indiquen una situació **més desfavorable** que la catalana.

Aspectes més rellevants

L'economia del Berguedà mostra un elevat component agrícola en comparació amb la mitjana catalana (8,5% i 1,8%, respectivament), així com un major pes de la construcció (13,1% i 6,9%) i del subsector de l'energia (6% i 2,7%). El VAB de la comarca ha caigut amb més intensitat que el català (-7,6% i -4,6%, respectivament) i l'ocupació ha disminuït també amb més força (-11,7% i -8,9%). En relació amb l'atur registrat sobresurt una major proporció d'aturats de llarga durada en comparació amb Catalunya (54,8% i 45%) i un menor increment de l'atur entre desembre de 2008 i desembre de 2014 (+26,3% i +36,1%, respectivament). Destacar també que l'index d'envelliment de la comarca és força elevat, el setè de Catalunya, i que la població en edat de treballar s'ha reduït amb molta més intensitat que la mitjana catalana (-6,3% i -1,8%).



Comarca: Cerdanya

INDICADORS GENERALS

Indicadors	Període	Cerdanya	Catalunya	Ràtio ¹	Font	
Indicadors demogràfics						
IENV	Index d'envelliment	2013	116	113	1,03	Idescat.
VPPA	Taxa variació població 16-64 anys	2014 vs 2008	-6,3%	-1,8%	-1,55	Idescat. Padró continu
Indicadors econòmics						
VVAB	Taxa variació VAB pb (pb=preus bàsics)	2013 vs 2008	-10,5%	-4,6%	-0,28	CatalunyaCaixa (base 2000)
RFDB	RFDB per habitant (milers €) ²	2010	17,8	16,9	1,05	Idescat (dades provisionals)
Indicadors d'ocupació i nova contractació						
VAFI	Taxa variació afiliats SS residents al territori	des'14 vs des'08	-4,2%	-8,9%	1,53	EMO, a partir de dades de la TGSS
VOACT	Taxa variació ocupacions alt contingut tecnològic	des'14 vs des'08	41,5%	-6,5%	8,42	EMO, a partir de dades de la TGSS
OACT	% ocupacions alt contingut tecnològic	des'14	1,3%	7,8%	0,17	EMO, a partir de dades de la TGSS
TEMP	% contractes temporals	2014	85,6%	88,3%	0,97	EMO
Indicadors d'atur registrat						
TAR	Taxa d'atur registral ³	des'14	9,7%	16,8%	0,58	EMO
VAR	Taxa variació atur registrat	des'14 vs des'08	5,2%	36,1%	0,14	EMO
LLDU	% AR llarga durada ⁴	des'14	31,6%	45,0%	0,70	EMO
PRIM	% AR estudis fins a primaris	des'14	12,5%	15,0%	0,84	EMO
<=29	% AR fins a 29 anys	des'14	11,6%	14,1%	0,82	EMO
>=45	% AR 45 i més anys	des'14	51,2%	48,8%	1,05	EMO
DONA	% AR dones	des'14	47,9%	50,9%	0,94	EMO
ESTR	% AR estrangers	des'14	20,1%	19,7%	1,02	EMO
NOQU	% AR treballadors no qualificats (CNO 9)	des'14	21,0%	29,7%	0,71	EMO (segons 1a ocupació sol·licitada)
NOPR	% AR sense protecció per prestació	des'14	42,8%	51,2%	0,84	EMO (fitxer demandants inscrits al SOC)

NOTES: ¹ La fórmula de càlcul de la ràtio és diferent segons el valor de l'indicador per a Catalunya:
 - Si l'indicador per a Catalunya és positiu, la ràtio = valor territori / valor total Catalunya
 - Si l'indicador per a Catalunya és negatiu, la ràtio = 2 - (valor territori / valor total Catalunya)

EMO = Departament d'Empresa i Ocupació

² RFDB = renda familiar disponible bruta.

³ Taxa d'atur registral = atur registrat / (atur registrat + afiliacions a la SS 16-64 anys) * 100; atur registrat i afiliacions a la SS amb residència al territori considerat.

⁴ Larga durada: 6 mesos o més a l'atur pels joves de menys de 25 anys, 12 mesos o més per la resta.

Indicadors d'interpretació positiva

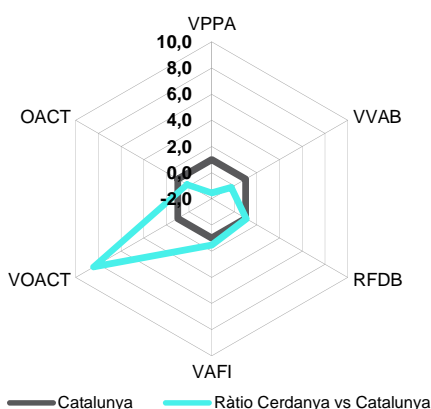

INTERPRETACIÓ DEL GRÀFIC

Els valors de referència de Catalunya sempre són 1.

Valors de ràtio **superiors a 1** al territori indiquen una situació **més favorable** que la catalana.

Indicadors d'interpretació negativa

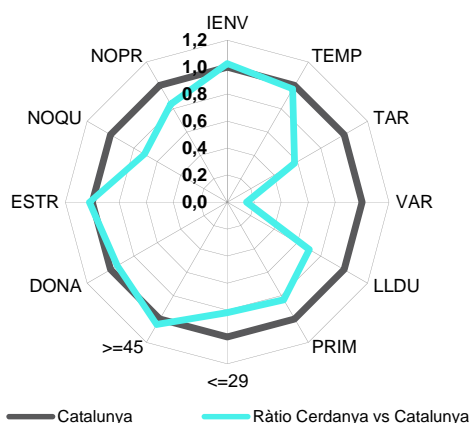

INTERPRETACIÓ DEL GRÀFIC

Els valors de referència de Catalunya sempre són 1.

Valors de ràtio **superiors a 1** al territori indiquen una situació **més desfavorable** que la catalana.

Aspectes més rellevants

Els sectors amb major pes dins l'economia de la Cerdanya són la construcció, un dels més castigats per la crisi econòmica i, dintre dels serveis, l'hostaleria (gairebé suposen el 20% cadascú); la indústria només representa un 6,2% enfront del 21,3% de tot Catalunya. El VAB de la comarca ha disminuït un 10,5% entre 2008 i 2013 (-4,6% en el conjunt de Catalunya), descens que s'ha centrat exclusivament en la construcció i la indústria. En l'àmbit del mercat laboral, l'afiliació s'ha reduït (-4,2%) però menys que el total de l'afiliació catalana (-8,9%), gràcies sobretot al bon comportament del sector serveis. Això més el notable descens de població en edat de treballar (-6,3%) han fet que l'atur augmenti de manera molt moderada, sent la comarca que registra el menor increment (tan sols un 5,2% enfront del 36,1% d'increment en el total català). La taxa d'atur registral és la tercera més baixa de tot Catalunya, 9,7%.



Comarca: Conca de Barberà

INDICADORS GENERALS

Indicadors		Període	Conca de Barberà	Catalunya	Ràtio ¹	Font
Indicadors demogràfics						
IENV	Index d'envelliment	2013	141	113	1,25	Idescat.
VPPA	Taxa variació població 16-64 anys	2014 vs 2008	-3,9%	-1,8%	-0,20	Idescat. Padró continu
Indicadors econòmics						
VVAB	Taxa variació VAB pb (pb=preus bàsics)	2013 vs 2008	-9,0%	-4,6%	0,05	CatalunyaCaixa (base 2000)
RFDB	RFDB per habitant (milers €) ²	2010	18,5	16,9	1,09	Idescat (dades provisionals)
Indicadors d'ocupació i nova contractació						
VAFI	Taxa variació afiliats SS residents al territori	des'14 vs des'08	-8,5%	-8,9%	1,05	EMO, a partir de dades de la TGSS
VOACT	Taxa variació ocupacions alt contingut tecnològic	des'14 vs des'08	-9,4%	-6,5%	0,54	EMO, a partir de dades de la TGSS
OACT	% ocupacions alt contingut tecnològic	des'14	11,4%	7,8%	1,47	EMO, a partir de dades de la TGSS
TEMP	% contractes temporals	2014	95,1%	88,3%	1,08	EMO
Indicadors d'atur registrat						
TAR	Taxa d'atur registrat ³	des'14	15,3%	16,8%	0,91	EMO
VAR	Taxa variació atur registrat	des'14 vs des'08	31,3%	36,1%	0,87	EMO
LLDU	% AR llarga durada ⁴	des'14	43,3%	45,0%	0,96	EMO
PRIM	% AR estudis fins a primaris	des'14	13,8%	15,0%	0,93	EMO
<=29	% AR fins a 29 anys	des'14	16,7%	14,1%	1,18	EMO
>=45	% AR 45 i més anys	des'14	49,9%	48,8%	1,02	EMO
DONA	% AR dones	des'14	48,6%	50,9%	0,95	EMO
ESTR	% AR estrangers	des'14	22,3%	19,7%	1,13	EMO
NOQU	% AR treballadors no qualificats (CNO 9)	des'14	41,3%	29,7%	1,39	EMO (segons 1a ocupació sol·licitada)
NOPR	% AR sense protecció per prestació	des'14	49,3%	51,2%	0,96	EMO (fitxer demandants inscrits al SOC)

NOTES: ¹ La fórmula de càlcul de la ràtio és diferent segons el valor de l'indicador per a Catalunya:

- Si l'indicador per a Catalunya és positiu, la ràtio = valor territori / valor total Catalunya

- Si l'indicador per a Catalunya és negatiu, la ràtio = 2 - (valor territori / valor total Catalunya)

² RFDB = renda familiar disponible bruta.

³ Taxa d'atur registrat = atur registrat / (atur registrat + afiliacions a la SS 16-64 anys) * 100; atur registrat i afiliacions a la SS amb residència al territori considerat.

⁴ Llarga durada: 6 mesos o més a l'atur pels joves de menys de 25 anys, 12 mesos o més per la resta.

EMO = Departament d'Empresa i Ocupació

Indicadors d'interpretació positiva

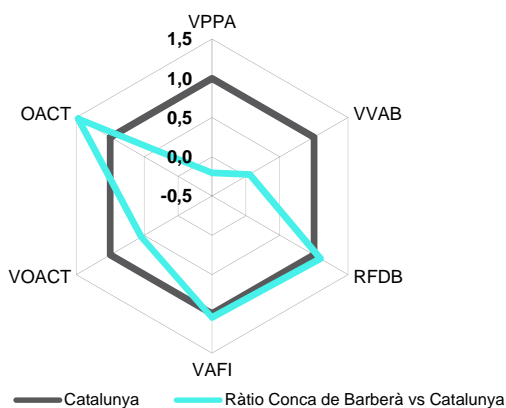

INTERPRETACIÓ DEL GRÀFIC

Els valors de referència de Catalunya sempre són 1.

Valors de ràtio **superiors a 1** al territori indiquen una situació **més favorable** que la catalana.

Indicadors d'interpretació negativa

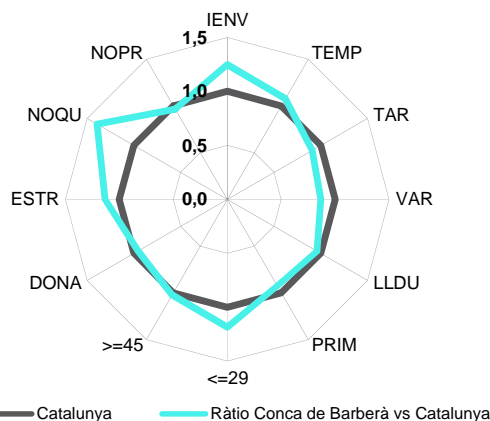

INTERPRETACIÓ DEL GRÀFIC

Els valors de referència de Catalunya sempre són 1.

Valors de ràtio **superiors a 1** al territori indiquen una situació **més desfavorable** que la catalana.

Aspectes més rellevants

Es tracta d'una economia amb un fort component industrial (aquest sector genera el 41,2% del VAB enfront del 21,3% en el conjunt de Catalunya) i poc pes dels serveis (44,3% enfront del 70,1%). El VAB de la comarca ha disminuït entre 2008 i 2013 un 9% (-4,6% a Catalunya); la indústria, sector clau en la comarca, és una de les que registra un descens més destacat (-13%) sobretot si es compara amb l'evolució del total de la indústria catalana (-5,7%). En el mercat de treball, es redueix el nivell d'afiliació (-8,5%); i com a aspectes a destacar, l'elevat pes de les ocupacions d'alt contingut tecnològic (11,4%, el major de Catalunya) que han caigut més intensament que al conjunt català (-9,4% i -6,5%). L'atur ha augmentat un 31,3% i la taxa d'atur registrat s'ha situat en el 15,3% (en ambdós casos els valors són inferiors als de la mitjana catalana: +36,1% i una taxa del 16,8%). Afegir que el col·lectiu més afectat per l'atur a la comarca és el dels treballadors d'ocupacions no qualificades que suposen el 41,3% dels aturats de la Conca de Barberà.



Comarca: Garraf

INDICADORS GENERALS

Indicadors	Període	Garraf	Catalunya	Ràtio ¹	Font	
Indicadors demogràfics						
IENV	Index d'envelliment	2013	95	113	0,84	Idescat.
VPPA	Taxa variació població 16-64 anys	2014 vs 2008	0,0%	-1,8%	2,02	Idescat. Padró continu
Indicadors econòmics						
VVAB	Taxa variació VAB pb (pb=preus bàsics)	2013 vs 2008	-10,3%	-4,6%	-0,23	CatalunyaCaixa (base 2000)
RFDB	RFDB per habitant (milers €) ²	2010	16,3	16,9	0,96	Idescat (dades provisionals)
Indicadors d'ocupació i nova contractació						
VAFI	Taxa variació afiliats SS residents al territori	des'14 vs des'08	-5,1%	-8,9%	1,43	EMO, a partir de dades de la TGSS
VOACT	Taxa variació ocupacions alt contingut tecnològic	des'14 vs des'08	-5,0%	-6,5%	1,22	EMO, a partir de dades de la TGSS
OACT	% ocupacions alt contingut tecnològic	des'14	7,5%	7,8%	0,97	EMO, a partir de dades de la TGSS
TEMP	% contractes temporals	2014	91,1%	88,3%	1,03	EMO
Indicadors d'atur registrat						
TAR	Taxa d'atur registral ³	des'14	19,9%	16,8%	1,19	EMO
VAR	Taxa variació atur registrat	des'14 vs des'08	40,2%	36,1%	1,11	EMO
LLDU	% AR llarga durada ⁴	des'14	45,7%	45,0%	1,02	EMO
PRIM	% AR estudis fins a primaris	des'14	17,4%	15,0%	1,16	EMO
<=29	% AR fins a 29 anys	des'14	13,2%	14,1%	0,94	EMO
>=45	% AR 45 i més anys	des'14	50,1%	48,8%	1,03	EMO
DONA	% AR dones	des'14	52,1%	50,9%	1,02	EMO
ESTR	% AR estrangers	des'14	13,8%	19,7%	0,70	EMO
NOQU	% AR treballadors no qualificats (CNO 9)	des'14	23,7%	29,7%	0,80	EMO (segons 1a ocupació sol·licitada)
NOPR	% AR sense protecció per prestació	des'14	52,0%	51,2%	1,02	EMO (fitxer demandants inscrits al SOC)

NOTES: ¹ La fórmula de càlcul de la ràtio és diferent segons el valor de l'indicador per a Catalunya:
 - Si l'indicador per a Catalunya és positiu, la ràtio = valor territori / valor total Catalunya
 - Si l'indicador per a Catalunya és negatiu, la ràtio = 2 - (valor territori / valor total Catalunya)

EMO = Departament d'Empresa i Ocupació

² RFDB = renda familiar disponible bruta.

³ Taxa d'atur registral = atur registrat / (atur registrat + afiliacions a la SS 16-64 anys) * 100; atur registrat i afiliacions a la SS amb residència al territori considerat.

⁴ Larga durada: 6 mesos o més a l'atur pels joves de menys de 25 anys, 12 mesos o més per la resta.

Indicadors d'interpretació positiva

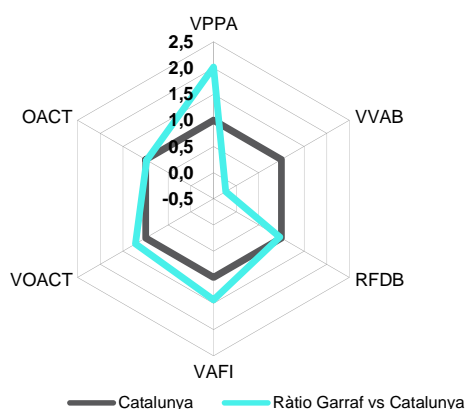

INTERPRETACIÓ DEL GRÀFIC

Els valors de referència de Catalunya sempre són 1.

Valors de ràtio **superiors a 1** al territori indiquen una situació **més favorable** que la catalana.

Indicadors d'interpretació negativa

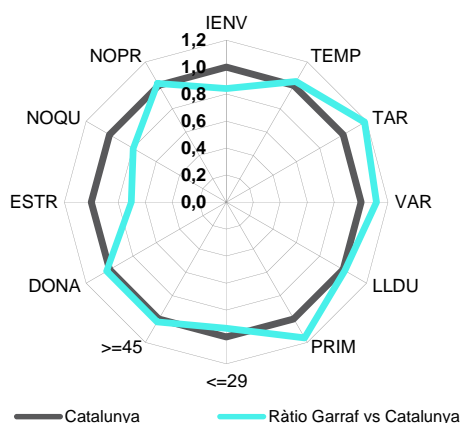

INTERPRETACIÓ DEL GRÀFIC

Els valors de referència de Catalunya sempre són 1.

Valors de ràtio **superiors a 1** al territori indiquen una situació **més desfavorable** que la catalana.

Aspectes més rellevants

El Garraf és una de les comarques on més s'ha reduït el VAB durant el període que va de 2008 a 2013 (-10,3%; el doble que la mitjana catalana, -4,6%). Hi ha subsectors que han registrat un creixement econòmic, com l'hostaleria (+9,6%) o l'energia, aigua i residus (+14,5%); però no han pogut compensar els descensos de la construcció (-49,6%), la indústria (-11,4%) i d'altres branques dels serveis com per exemple el comerç (-1,9%). En el marc laboral, l'afiliació cau menys que la mitjana catalana (-5,1% enfront del -8,9%) i l'atur creix més (+40,2% enfront del +36,1%). La taxa d'atur registral de la comarca és una de les més elevades de tot Catalunya, 19,9%, en canvi, la proporció d'aturats estrangers i de treballadors d'ocupacions no qualificades és menor; la població en edat de treballar s'ha mantingut força estable mentre que a Catalunya ha disminuït.



Comarca: Garrigues

INDICADORS GENERALS

Indicadors	Període	Garrigues	Catalunya	Ràtio ¹	Font	
Indicadors demogràfics						
IENV	Index d'envelliment	2013	199	113	1,76	Idescat.
VPPA	Taxa variació població 16-64 anys	2014 vs 2008	-5,5%	-1,8%	-1,07	Idescat. Padró continu
Indicadors econòmics						
VVAB	Taxa variació VAB pb (pb=preus bàsics)	2013 vs 2008	-6,7%	-4,6%	0,54	CatalunyaCaixa (base 2000)
RFDB	RFDB per habitant (milers €) ²	2010	17,4	16,9	1,03	Idescat (dades provisionals)
Indicadors d'ocupació i nova contractació						
VAFI	Taxa variació afiliats SS residents al territori	des'14 vs des'08	-13,5%	-8,9%	0,49	EMO, a partir de dades de la TGSS
VOACT	Taxa variació ocupacions alt contingut tecnològic	des'14 vs des'08	-10,9%	-6,5%	0,32	EMO, a partir de dades de la TGSS
OACT	% ocupacions alt contingut tecnològic	des'14	2,7%	7,8%	0,35	EMO, a partir de dades de la TGSS
TEMP	% contractes temporals	2014	93,2%	88,3%	1,06	EMO
Indicadors d'atur registrat						
TAR	Taxa d'atur registral ³	des'14	13,0%	16,8%	0,78	EMO
VAR	Taxa variació atur registrat	des'14 vs des'08	65,8%	36,1%	1,82	EMO
LLDU	% AR llarga durada ⁴	des'14	42,2%	45,0%	0,94	EMO
PRIM	% AR estudis fins a primaris	des'14	20,7%	15,0%	1,38	EMO
<=29	% AR fins a 29 anys	des'14	12,3%	14,1%	0,87	EMO
>=45	% AR 45 i més anys	des'14	50,4%	48,8%	1,03	EMO
DONA	% AR dones	des'14	46,1%	50,9%	0,91	EMO
ESTR	% AR estrangers	des'14	26,2%	19,7%	1,33	EMO
NOQU	% AR treballadors no qualificats (CNO 9)	des'14	33,2%	29,7%	1,12	EMO (segons 1a ocupació sol·licitada)
NOPR	% AR sense protecció per prestació	des'14	49,2%	51,2%	0,96	EMO (fitxer demandants inscrits al SOC)

NOTES: ¹ La fórmula de càlcul de la ràtio és diferent segons el valor de l'indicador per a Catalunya:
 - Si l'indicador per a Catalunya és positiu, la ràtio = valor territori / valor total Catalunya
 - Si l'indicador per a Catalunya és negatiu, la ràtio = 2 - (valor territori / valor total Catalunya)

EMO = Departament d'Empresa i Ocupació

² RFDB = renda familiar disponible bruta.

³ Taxa d'atur registral = atur registrat / (atur registrat + afiliacions a la SS 16-64 anys) * 100; atur registrat i afiliacions a la SS amb residència al territori considerat.

⁴ Larga durada: 6 mesos o més a l'atur pels joves de menys de 25 anys, 12 mesos o més per la resta.

Indicadors d'interpretació positiva

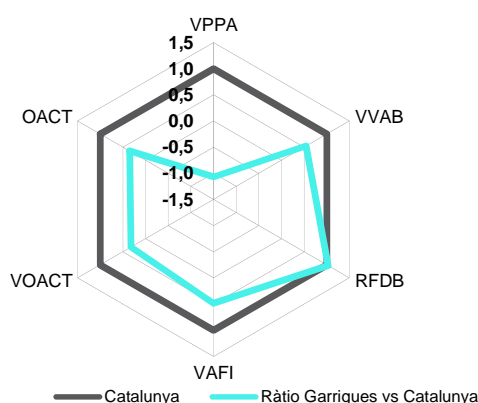

INTERPRETACIÓ DEL GRÀFIC

Els valors de referència de Catalunya sempre són 1.

Valors de ràtio **superiors a 1** al territori indiquen una situació **més favorable** que la catalana.

Indicadors d'interpretació negativa

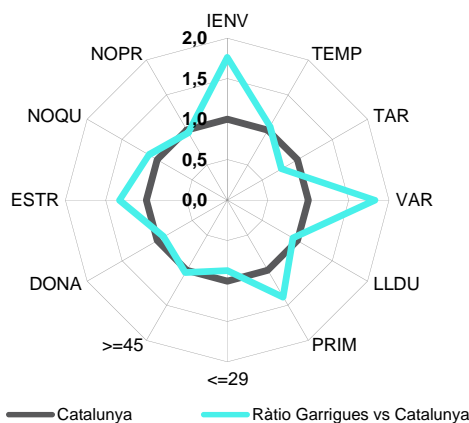

INTERPRETACIÓ DEL GRÀFIC

Els valors de referència de Catalunya sempre són 1.

Valors de ràtio **superiors a 1** al territori indiquen una situació **més desfavorable** que la catalana.

Aspectes més rellevants

Entre 2008 i 2013 el VAB de les Garrigues ha disminuït un 6,7% (-4,6% en el conjunt de Catalunya), descens que s'ha centrat en la construcció (-37,6%) i la indústria (-5,4%). Es tracta d'una economia amb un fort pes de la construcció (14,4% davant del 6,9% català) i de l'agricultura (24,4% enfront de l'1,8%), aquest darrer sector tot i tenir una bona evolució (+6,9%) no ha crescut tant com en el total de Catalunya (+11,1%). En relació amb el mercat laboral, de totes les comarques catalanes és la tercera on més cau l'afiliació (-13,5%) i la quarta on més augmenta l'atur (+65,8%) però té una taxa d'atur registral (13%) inferior a la mitjana catalana (16,8%), possiblement es manté en un nivell més baix pel fort descens de població en edat de treballar registrat en el període (-5,5% entre 2008 i 2014). Destacar també que és la tercera comarca més envellida de Catalunya.



Comarca: Garrotxa

INDICADORS GENERALS

Indicadors	Període	Garrotxa	Catalunya	Ràtio ¹	Font	
Indicadors demogràfics						
IENV	Index d'envelliment	2013	134	113	1,19	Idescat.
VPPA	Taxa variació població 16-64 anys	2014 vs 2008	1,0%	-1,8%	2,58	Idescat. Padró continu
Indicadors econòmics						
VVAB	Taxa variació VAB pb (pb=preus bàsics)	2013 vs 2008	-2,8%	-4,6%	1,39	CatalunyaCaixa (base 2000)
RFDB	RFDB per habitant (milers €) ²	2010	17,6	16,9	1,04	Idescat (dades provisionals)
Indicadors d'ocupació i nova contractació						
VAFI	Taxa variació afiliats SS residents al territori	des'14 vs des'08	-6,1%	-8,9%	1,32	EMO, a partir de dades de la TGSS
VOACT	Taxa variació ocupacions alt contingut tecnològic	des'14 vs des'08	-4,1%	-6,5%	1,36	EMO, a partir de dades de la TGSS
OACT	% ocupacions alt contingut tecnològic	des'14	6,1%	7,8%	0,79	EMO, a partir de dades de la TGSS
TEMP	% contractes temporals	2014	86,7%	88,3%	0,98	EMO
Indicadors d'atur registrat						
TAR	Taxa d'atur registral ³	des'14	12,1%	16,8%	0,72	EMO
VAR	Taxa variació atur registrat	des'14 vs des'08	21,6%	36,1%	0,60	EMO
LLDU	% AR llarga durada ⁴	des'14	43,4%	45,0%	0,96	EMO
PRIM	% AR estudis fins a primaris	des'14	36,6%	15,0%	2,45	EMO
<=29	% AR fins a 29 anys	des'14	14,3%	14,1%	1,02	EMO
>=45	% AR 45 i més anys	des'14	52,0%	48,8%	1,07	EMO
DONA	% AR dones	des'14	51,1%	50,9%	1,00	EMO
ESTR	% AR estrangers	des'14	23,1%	19,7%	1,18	EMO
NOQU	% AR treballadors no qualificats (CNO 9)	des'14	32,8%	29,7%	1,10	EMO (segons 1a ocupació sol·licitada)
NOPR	% AR sense protecció per prestació	des'14	47,2%	51,2%	0,92	EMO (fitxer demandants inscrits al SOC)

NOTES: ¹ La fórmula de càlcul de la ràtio és diferent segons el valor de l'indicador per a Catalunya:
 - Si l'indicador per a Catalunya és positiu, la ràtio = valor territori / valor total Catalunya
 - Si l'indicador per a Catalunya és negatiu, la ràtio = 2 - (valor territori / valor total Catalunya)

EMO = Departament d'Empresa i Ocupació

² RFDB = renda familiar disponible bruta.

³ Taxa d'atur registral = atur registrat / (atur registrat + afiliacions a la SS 16-64 anys) * 100; atur registrat i afiliacions a la SS amb residència al territori considerat.

⁴ Larga durada: 6 mesos o més a l'atur pels joves de menys de 25 anys, 12 mesos o més per la resta.

Indicadors d'interpretació positiva

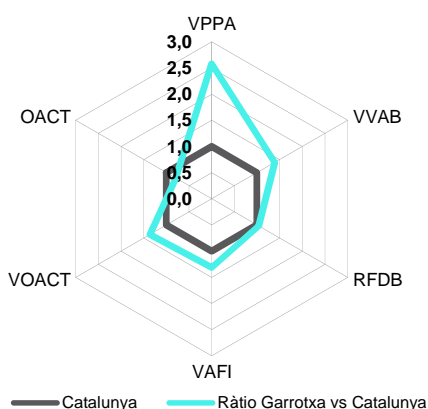

INTERPRETACIÓ DEL GRÀFIC

Els valors de referència de Catalunya sempre són 1.

Valors de ràtio **superiors a 1** al territori indiquen una situació **més favorable** que la catalana.

Indicadors d'interpretació negativa

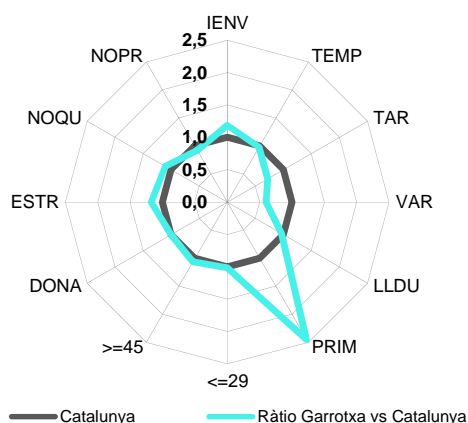

INTERPRETACIÓ DEL GRÀFIC

Els valors de referència de Catalunya sempre són 1.

Valors de ràtio **superiors a 1** al territori indiquen una situació **més desfavorable** que la catalana.

Aspectes més rellevants

La Garrotxa és una economia amb un elevat pes de la indústria (31,2% enfront del 21,3% registrat a Catalunya), en detriment dels serveis (55,9% enfront del 70,1%). Entre 2008 i 2013 el VAB de la comarca ha disminuït (-2,8%) però menys que la mitjana catalana (-4,6%). El descens se centra de manera exclusiva en la construcció (-35,9%) mentre augmenta el VAB en la resta de sectors; destaca el cas de la indústria que registra una evolució més favorable que el total de la indústria catalana (+0,7% enfront del -5,7%). Els indicadors laborals mostren una millor situació que la mitjana de Catalunya, tant l'afiliació (-6,1% enfront del -8,9%) com l'atur (+21,6% enfront del +36,1%) i la taxa d'atur registral (12,1% enfront del 16,8%). Com a aspecte desfavorable, sobresurt l'elevada proporció d'aturats amb baixa formació respecte de la mitjana catalana (36,6% enfront del 15%). Destacar també el guany de població en edat de treballar a la comarca (+1%) a diferència del que s'observa al conjunt català (-1,8%).



Comarca: Gironès

INDICADORS GENERALS

Indicadors	Període	Gironès	Catalunya	Ràtio ¹	Font	
Indicadors demogràfics						
IENV	Index d'envelliment	2013	79	113	0,70	Idescat.
VPPA	Taxa variació població 16-64 anys	2014 vs 2008	1,9%	-1,8%	3,07	Idescat. Padró continu
Indicadors econòmics						
VVAB	Taxa variació VAB pb (pb=preus bàsics)	2013 vs 2008	-3,7%	-4,6%	1,19	CatalunyaCaixa (base 2000)
RFDB	RFDB per habitant (milers €) ²	2010	18,0	16,9	1,07	Idescat (dades provisionals)
Indicadors d'ocupació i nova contractació						
VAFI	Taxa variació afiliats SS residents al territori	des'14 vs des'08	-7,5%	-8,9%	1,16	EMO, a partir de dades de la TGSS
VOACT	Taxa variació ocupacions alt contingut tecnològic	des'14 vs des'08	0,1%	-6,5%	2,02	EMO, a partir de dades de la TGSS
OACT	% ocupacions alt contingut tecnològic	des'14	5,3%	7,8%	0,68	EMO, a partir de dades de la TGSS
TEMP	% contractes temporals	2014	87,7%	88,3%	0,99	EMO
Indicadors d'atur registrat						
TAR	Taxa d'atur registral ³	des'14	15,5%	16,8%	0,92	EMO
VAR	Taxa variació atur registrat	des'14 vs des'08	40,8%	36,1%	1,13	EMO
LLDU	% AR llarga durada ⁴	des'14	42,0%	45,0%	0,93	EMO
PRIM	% AR estudis fins a primaris	des'14	26,2%	15,0%	1,75	EMO
<=29	% AR fins a 29 anys	des'14	16,0%	14,1%	1,14	EMO
>=45	% AR 45 i més anys	des'14	43,6%	48,8%	0,89	EMO
DONA	% AR dones	des'14	47,2%	50,9%	0,93	EMO
ESTR	% AR estrangers	des'14	32,6%	19,7%	1,66	EMO
NOQU	% AR treballadors no qualificats (CNO 9)	des'14	35,8%	29,7%	1,21	EMO (segons 1a ocupació sol·licitada)
NOPR	% AR sense protecció per prestació	des'14	53,9%	51,2%	1,05	EMO (fitxer demandants inscrits al SOC)

NOTES: ¹ La fórmula de càlcul de la ràtio és diferent segons el valor de l'indicador per a Catalunya:
 - Si l'indicador per a Catalunya és positiu, la ràtio = valor territori / valor total Catalunya
 - Si l'indicador per a Catalunya és negatiu, la ràtio = 2 - (valor territori / valor total Catalunya)

EMO = Departament d'Empresa i Ocupació

² RFDB = renda familiar disponible bruta.

³ Taxa d'atur registral = atur registrat / (atur registrat + afiliacions a la SS 16-64 anys) * 100; atur registrat i afiliacions a la SS amb residència al territori considerat.

⁴ Larga durada: 6 mesos o més a l'atur pels joves de menys de 25 anys, 12 mesos o més per la resta.

Indicadors d'interpretació positiva

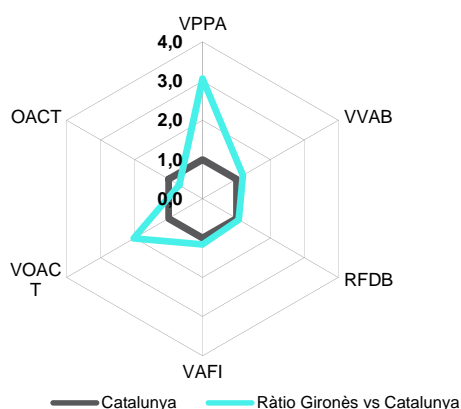

INTERPRETACIÓ DEL GRÀFIC

Els valors de referència de Catalunya sempre són 1.

Valors de ràtio **superiors a 1** al territori indiquen una situació **més favorable** que la catalana.

Indicadors d'interpretació negativa

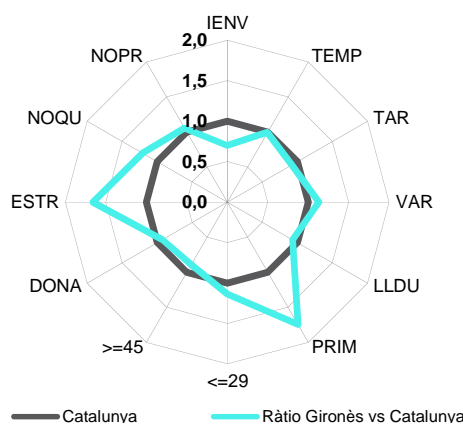

INTERPRETACIÓ DEL GRÀFIC

Els valors de referència de Catalunya sempre són 1.

Valors de ràtio **superiors a 1** al territori indiquen una situació **més desfavorable** que la catalana.

Aspectes més rellevants

L'economia del Gironès ha registrat un descens del VAB del 3,7% entre 2008 i 2013. Aquest descens és més moderat que el del total de Catalunya (-4,6%) i, per sectors, se centra de manera exclusiva en la construcció (-34,9%). En la resta de sectors el VAB ha augmentat, destacant el cas de la indústria i l'energia que evolucionen de manera molt favorable (+3,2% i +38,2%, respectivament) en comparació amb la mitjana catalana (-5,7% i +14,8%). Dins l'àmbit laboral, l'afiliació cau menys que a Catalunya (-7,5% enfront del -8,9%), però l'atur augmenta més (+40,8% enfront del +36,1%) com a conseqüència en part de l'increment de població en edat de treballar (la població de 16 a 64 anys augmenta a la comarca un 1,9% mentre que en el conjunt català es redueix un 1,8%). Tot i l'increment d'atur, la taxa d'atur registral (15,5%) és inferior a la mitjana catalana (16,8%). Per col·lectius, és més elevada la proporció d'aturats amb estudis fins a primària i estrangers.



Comarca: Maresme

INDICADORS GENERALS

Indicadors	Període	Maresme	Catalunya	Ràtio ¹	Font	
Indicadors demogràfics						
IENV	Index d'envelliment	2013	101	113	0,89	Idescat.
VPPA	Taxa variació població 16-64 anys	2014 vs 2008	-0,4%	-1,8%	1,78	Idescat. Padró continu
Indicadors econòmics						
VVAB	Taxa variació VAB pb (pb=preus bàsics)	2013 vs 2008	-6,2%	-4,6%	0,66	CatalunyaCaixa (base 2000)
RFDB	RFDB per habitant (milers €) ²	2010	17,1	16,9	1,01	Idescat (dades provisionals)
Indicadors d'ocupació i nova contractació						
VAFI	Taxa variació afiliats SS residents al territori	des'14 vs des'08	-4,8%	-8,9%	1,46	EMO, a partir de dades de la TGSS
VOACT	Taxa variació ocupacions alt contingut tecnològic	des'14 vs des'08	5,0%	-6,5%	2,77	EMO, a partir de dades de la TGSS
OACT	% ocupacions alt contingut tecnològic	des'14	6,6%	7,8%	0,85	EMO, a partir de dades de la TGSS
TEMP	% contractes temporals	2014	86,8%	88,3%	0,98	EMO
Indicadors d'atur registrat						
TAR	Taxa d'atur registral ³	des'14	18,7%	16,8%	1,11	EMO
VAR	Taxa variació atur registrat	des'14 vs des'08	35,6%	36,1%	0,99	EMO
LLDU	% AR llarga durada ⁴	des'14	48,2%	45,0%	1,07	EMO
PRIM	% AR estudis fins a primaris	des'14	15,0%	15,0%	1,00	EMO
<=29	% AR fins a 29 anys	des'14	12,4%	14,1%	0,88	EMO
>=45	% AR 45 i més anys	des'14	52,5%	48,8%	1,07	EMO
DONA	% AR dones	des'14	51,6%	50,9%	1,01	EMO
ESTR	% AR estrangers	des'14	16,5%	19,7%	0,84	EMO
NOQU	% AR treballadors no qualificats (CNO 9)	des'14	24,6%	29,7%	0,83	EMO (segons 1a ocupació sol·licitada)
NOPR	% AR sense protecció per prestació	des'14	52,5%	51,2%	1,03	EMO (fitxer demandants inscrits al SOC)

NOTES: ¹ La fórmula de càlcul de la ràtio és diferent segons el valor de l'indicador per a Catalunya:
 - Si l'indicador per a Catalunya és positiu, la ràtio = valor territori / valor total Catalunya
 - Si l'indicador per a Catalunya és negatiu, la ràtio = 2 - (valor territori / valor total Catalunya)

EMO = Departament d'Empresa i Ocupació

² RFDB = renda familiar disponible bruta.

³ Taxa d'atur registral = atur registrat / (atur registrat + afiliacions a la SS 16-64 anys) * 100; atur registrat i afiliacions a la SS amb residència al territori considerat.

⁴ Larga durada: 6 mesos o més a l'atur pels joves de menys de 25 anys, 12 mesos o més per la resta.

Indicadors d'interpretació positiva

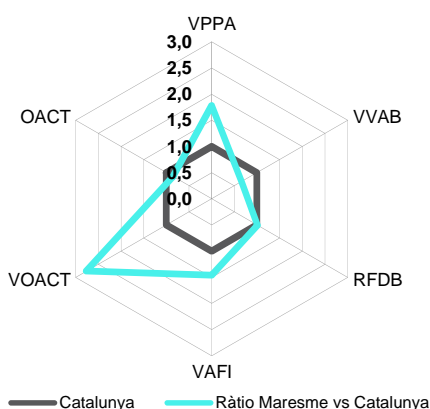

INTERPRETACIÓ DEL GRÀFIC

Els valors de referència de Catalunya sempre són 1.

Valors de ràtio **superiors a 1** al territori indiquen una situació **més favorable** que la catalana.

Indicadors d'interpretació negativa

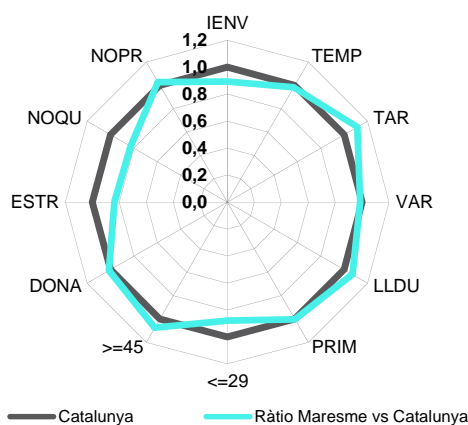

INTERPRETACIÓ DEL GRÀFIC

Els valors de referència de Catalunya sempre són 1.

Valors de ràtio **superiors a 1** al territori indiquen una situació **més desfavorable** que la catalana.

Aspectes més rellevants

Entre 2008 i 2013 el VAB del Maresme ha disminuït un 6,2% (més que la mitjana catalana, -4,6%), i el descens s'ha concentrat sobretot en la construcció (-41%), a més de l'agricultura (-9,1%) i la indústria (-8,1%). La branca d'activitat que ha registrat un resultat més favorable és la de l'energia (+36,6%), si bé cal precisar que té poc pes en l'economia del Maresme. Pel que fa al mercat de treball, l'afiliació s'ha reduït entre desembre de 2008 i 2014 (-4,8%), però el descens ha estat més moderat que el del conjunt de Catalunya (-8,9%), a més un aspecte positiu a destacar és la creació d'ocupació d'alt contingut tecnològic dins la comarca (+5% enfront del -6,5% de Catalunya). El Maresme presenta una taxa d'atur registral (18,7%) més elevada que el promig català (16,8%).



Comarca: Montsià

INDICADORS GENERALS

Indicadors	Període	Montsià	Catalunya	Ràtio ¹	Font	
Indicadors demogràfics						
IENV	Index d'envelliment	2013	131	113	1,16	Idescat.
VPPA	Taxa variació població 16-64 anys	2014 vs 2008	-5,7%	-1,8%	-1,21	Idescat. Padró continu
Indicadors econòmics						
VVAB	Taxa variació VAB pb (pb=preus bàsics)	2013 vs 2008	-10,9%	-4,6%	-0,35	CatalunyaCaixa (base 2000)
RFDB	RFDB per habitant (milers €) ²	2010	16,1	16,9	0,95	Idescat (dades provisionals)
Indicadors d'ocupació i nova contractació						
VAFI	Taxa variació afiliats SS residents al territori	des'14 vs des'08	-13,8%	-8,9%	0,45	EMO, a partir de dades de la TGSS
VOACT	Taxa variació ocupacions alt contingut tecnològic	des'14 vs des'08	-0,4%	-6,5%	1,93	EMO, a partir de dades de la TGSS
OACT	% ocupacions alt contingut tecnològic	des'14	3,1%	7,8%	0,40	EMO, a partir de dades de la TGSS
TEMP	% contractes temporals	2014	93,9%	88,3%	1,06	EMO
Indicadors d'atur registrat						
TAR	Taxa d'atur registral ³	des'14	20,2%	16,8%	1,20	EMO
VAR	Taxa variació atur registrat	des'14 vs des'08	56,2%	36,1%	1,56	EMO
LLDU	% AR llarga durada ⁴	des'14	45,8%	45,0%	1,02	EMO
PRIM	% AR estudis fins a primaris	des'14	4,3%	15,0%	0,29	EMO
<=29	% AR fins a 29 anys	des'14	14,6%	14,1%	1,03	EMO
>=45	% AR 45 i més anys	des'14	48,0%	48,8%	0,98	EMO
DONA	% AR dones	des'14	49,6%	50,9%	0,97	EMO
ESTR	% AR estrangers	des'14	25,7%	19,7%	1,30	EMO
NOQU	% AR treballadors no qualificats (CNO 9)	des'14	29,6%	29,7%	1,00	EMO (segons 1a ocupació sol·licitada)
NOPR	% AR sense protecció per prestació	des'14	54,7%	51,2%	1,07	EMO (fitxer demandants inscrits al SOC)

NOTES: ¹ La fórmula de càlcul de la ràtio és diferent segons el valor de l'indicador per a Catalunya:
 - Si l'indicador per a Catalunya és positiu, la ràtio = valor territori / valor total Catalunya
 - Si l'indicador per a Catalunya és negatiu, la ràtio = 2 - (valor territori / valor total Catalunya)

EMO = Departament d'Empresa i Ocupació

² RFDB = renda familiar disponible bruta.

³ Taxa d'atur registral = atur registrat / (atur registrat + afiliacions a la SS 16-64 anys) * 100; atur registrat i afiliacions a la SS amb residència al territori considerat.

⁴ Larga durada: 6 mesos o més a l'atur pels joves de menys de 25 anys, 12 mesos o més per la resta.

Indicadors d'interpretació positiva

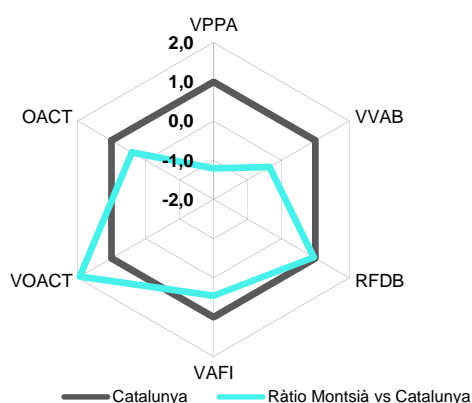

INTERPRETACIÓ DEL GRÀFIC

Els valors de referència de Catalunya sempre són 1.

Valors de ràtio **superiors a 1** al territori indiquen una situació **més favorable** que la catalana.

Indicadors d'interpretació negativa

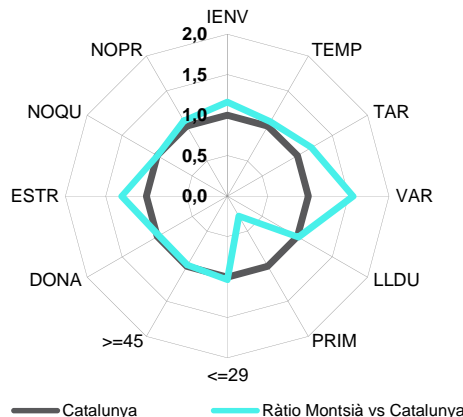

INTERPRETACIÓ DEL GRÀFIC

Els valors de referència de Catalunya sempre són 1.

Valors de ràtio **superiors a 1** al territori indiquen una situació **més desfavorable** que la catalana.

Aspectes més rellevants

L'evolució de la comarca del Montsià en el període 2008-2013 no ha estat gens favorable. És una de les comarques on més cau el VAB (-10,9%), després del Baix Penedès i l'Alta Ribagorça. Per sectors, a més del descens de la construcció (-43,4%) destaca la caiguda de l'activitat industrial (-17,9%); i, l'agricultura (sector clau de la comarca, amb una aportació de l'11,7%) augmenta però menys que en el total de Catalunya (+6,7% enfront del +11,1%). Pel que fa als indicadors laborals, ha registrat el descens d'afiliació més intens de tot Catalunya (-13,8%) i se situa entre les comarques on més ha augmentat l'atur (+56,2%). A més, la seva taxa d'atur registral se situa en el 20,2%, la quarta més elevada de Catalunya. Com a tret positiu, és la comarca amb menor proporció d'aturats amb estudis fins a primària (4,3%).



Comarca: Noguera

INDICADORS GENERALS

Indicadors	Període	Noguera	Catalunya	Ràtio ¹	Font	
Indicadors demogràfics						
IENV	Index d'envelliment	2013	148	113	1,31	Idescat.
VPPA	Taxa variació població 16-64 anys	2014 vs 2008	-2,4%	-1,8%	0,67	Idescat. Padró continu
Indicadors econòmics						
VVAB	Taxa variació VAB pb (pb=preus bàsics)	2013 vs 2008	-1,7%	-4,6%	1,64	CatalunyaCaixa (base 2000)
RFDB	RFDB per habitant (milers €) ²	2010	16,9	16,9	1,00	Idescat (dades provisionals)
Indicadors d'ocupació i nova contractació						
VAFI	Taxa variació afiliats SS residents al territori	des'14 vs des'08	-8,8%	-8,9%	1,02	EMO, a partir de dades de la TGSS
VOACT	Taxa variació ocupacions alt contingut tecnològic	des'14 vs des'08	-0,7%	-6,5%	1,90	EMO, a partir de dades de la TGSS
OACT	% ocupacions alt contingut tecnològic	des'14	3,0%	7,8%	0,38	EMO, a partir de dades de la TGSS
TEMP	% contractes temporals	2014	89,5%	88,3%	1,01	EMO
Indicadors d'atur registrat						
TAR	Taxa d'atur registral ³	des'14	15,0%	16,8%	0,89	EMO
VAR	Taxa variació atur registrat	des'14 vs des'08	48,0%	36,1%	1,33	EMO
LLDU	% AR llarga durada ⁴	des'14	40,8%	45,0%	0,91	EMO
PRIM	% AR estudis fins a primaris	des'14	19,2%	15,0%	1,28	EMO
<=29	% AR fins a 29 anys	des'14	18,1%	14,1%	1,28	EMO
>=45	% AR 45 i més anys	des'14	46,6%	48,8%	0,95	EMO
DONA	% AR dones	des'14	48,8%	50,9%	0,96	EMO
ESTR	% AR estrangers	des'14	32,9%	19,7%	1,67	EMO
NOQU	% AR treballadors no qualificats (CNO 9)	des'14	38,8%	29,7%	1,30	EMO (segons 1a ocupació sol·licitada)
NOPR	% AR sense protecció per prestació	des'14	51,8%	51,2%	1,01	EMO (fitxer demandants inscrits al SOC)

NOTES: ¹ La fórmula de càlcul de la ràtio és diferent segons el valor de l'indicador per a Catalunya:
 - Si l'indicador per a Catalunya és positiu, la ràtio = valor territori / valor total Catalunya
 - Si l'indicador per a Catalunya és negatiu, la ràtio = 2 - (valor territori / valor total Catalunya)

EMO = Departament d'Empresa i Ocupació

² RFDB = renda familiar disponible bruta.

³ Taxa d'atur registral = atur registrat / (atur registrat + afiliacions a la SS 16-64 anys) * 100; atur registrat i afiliacions a la SS amb residència al territori considerat.

⁴ Larga durada: 6 mesos o més a l'atur pels joves de menys de 25 anys, 12 mesos o més per la resta.

Indicadors d'interpretació positiva

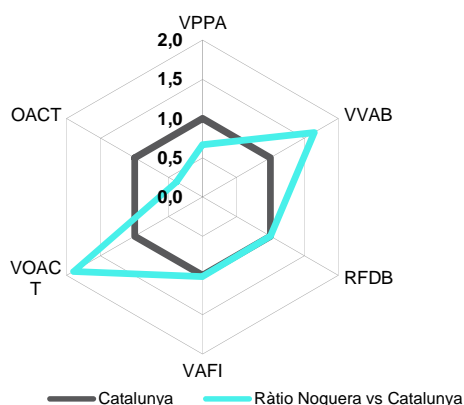

INTERPRETACIÓ DEL GRÀFIC

Els valors de referència de Catalunya sempre són 1.

Valors de ràtio **superiors a 1** al territori indiquen una situació **més favorable** que la catalana.

Indicadors d'interpretació negativa

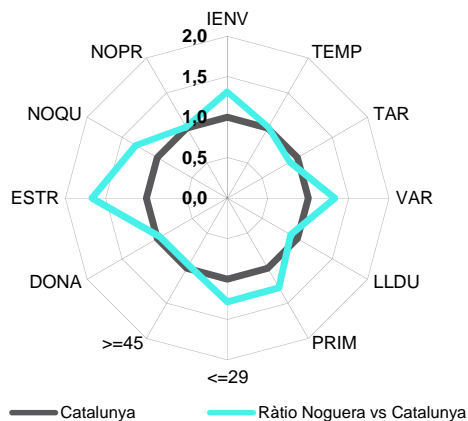

INTERPRETACIÓ DEL GRÀFIC

Els valors de referència de Catalunya sempre són 1.

Valors de ràtio **superiors a 1** al territori indiquen una situació **més desfavorable** que la catalana.

Aspectes més rellevants

La Noguera és una de les comarques amb un menor descens d'activitat entre 2008 i 2013 (-1,7%), gràcies a la favorable evolució de l'agricultura (+31,5%), sector que concentra el 27,3% del VAB de la comarca (enfront de l'1,8% si es considera el total de Catalunya). També ha tingut resultats positius la branca de l'energia, aigua i residus (tot i que té un pes molt petit en la comarca) i els serveis que creixen més que en el conjunt català (+2,7% enfront del +1,1%). Dins l'àmbit laboral, l'afiliació ha caigut un 8,8%, l'atur ha augmentat un 48% (més que a Catalunya, +36,1%) i la taxa d'atur registral s'ha situat (15%) per sota de la mitjana catalana (16,8%). Entre els col·lectius més afectats per l'atur a la comarca, amb una major proporció en comparació amb Catalunya, trobem els estrangers, els treballadors d'ocupacions no qualificades, els menors de 30 anys i els que tenen fins a estudis primaris.



Comarca: Osona

INDICADORS GENERALS

Indicadors	Període	Osona	Catalunya	Ràtio ¹	Font	
Indicadors demogràfics						
IENV	Index d'envelliment	2013	100	113	0,88	Idescat.
VPPA	Taxa variació població 16-64 anys	2014 vs 2008	0,3%	-1,8%	2,16	Idescat. Padró continu
Indicadors econòmics						
VVAB	Taxa variació VAB pb (pb=preus bàsics)	2013 vs 2008	-6,8%	-4,6%	0,52	CatalunyaCaixa (base 2000)
RFDB	RFDB per habitant (milers €) ²	2010	15,7	16,9	0,93	Idescat (dades provisionals)
Indicadors d'ocupació i nova contractació						
VAFI	Taxa variació afiliats SS residents al territori	des'14 vs des'08	-5,4%	-8,9%	1,40	EMO, a partir de dades de la TGSS
VOACT	Taxa variació ocupacions alt contingut tecnològic	des'14 vs des'08	-5,1%	-6,5%	1,22	EMO, a partir de dades de la TGSS
OACT	% ocupacions alt contingut tecnològic	des'14	6,9%	7,8%	0,89	EMO, a partir de dades de la TGSS
TEMP	% contractes temporals	2014	86,0%	88,3%	0,97	EMO
Indicadors d'atur registrat						
TAR	Taxa d'atur registral ³	des'14	15,5%	16,8%	0,92	EMO
VAR	Taxa variació atur registrat	des'14 vs des'08	26,2%	36,1%	0,73	EMO
LLDU	% AR llarga durada ⁴	des'14	51,3%	45,0%	1,14	EMO
PRIM	% AR estudis fins a primaris	des'14	22,2%	15,0%	1,49	EMO
<=29	% AR fins a 29 anys	des'14	13,6%	14,1%	0,97	EMO
>=45	% AR 45 i més anys	des'14	52,9%	48,8%	1,08	EMO
DONA	% AR dones	des'14	55,2%	50,9%	1,08	EMO
ESTR	% AR estrangers	des'14	27,4%	19,7%	1,39	EMO
NOQU	% AR treballadors no qualificats (CNO 9)	des'14	35,4%	29,7%	1,19	EMO (segons 1a ocupació sol·licitada)
NOPR	% AR sense protecció per prestació	des'14	51,1%	51,2%	1,00	EMO (fitxer demandants inscrits al SOC)

NOTES: ¹ La fórmula de càlcul de la ràtio és diferent segons el valor de l'indicador per a Catalunya:
 - Si l'indicador per a Catalunya és positiu, la ràtio = valor territori / valor total Catalunya
 - Si l'indicador per a Catalunya és negatiu, la ràtio = 2 - (valor territori / valor total Catalunya)

EMO = Departament d'Empresa i Ocupació

² RFDB = renda familiar disponible bruta.

³ Taxa d'atur registral = atur registrat / (atur registrat + afiliacions a la SS 16-64 anys) * 100; atur registrat i afiliacions a la SS amb residència al territori considerat.

⁴ Larga durada: 6 mesos o més a l'atur pels joves de menys de 25 anys, 12 mesos o més per la resta.

Indicadors d'interpretació positiva

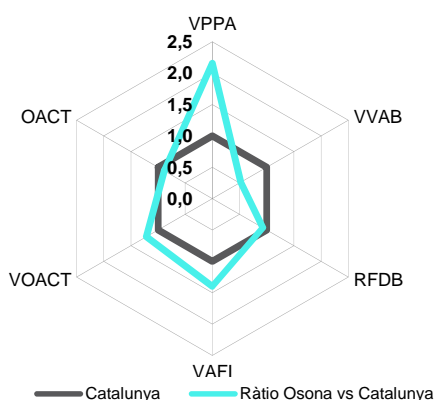

INTERPRETACIÓ DEL GRÀFIC

Els valors de referència de Catalunya sempre són 1.

Valors de ràtio **superiors a 1** al territori indiquen una situació **més favorable** que la catalana.

Indicadors d'interpretació negativa

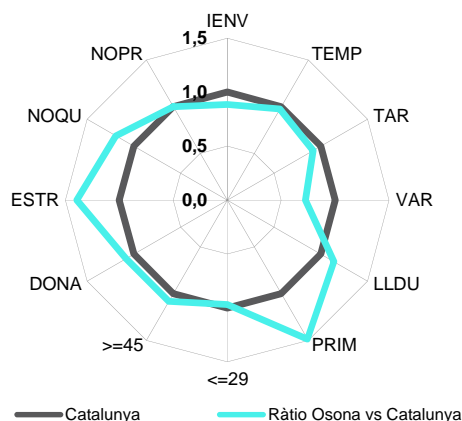

INTERPRETACIÓ DEL GRÀFIC

Els valors de referència de Catalunya sempre són 1.

Valors de ràtio **superiors a 1** al territori indiquen una situació **més desfavorable** que la catalana.

Aspectes més rellevants

Osona té una estructura productiva amb un elevat pes de l'agricultura (6,1% enfront de l'1,8% del promig català) i la indústria (32,9% enfront del 21,3%) i menor participació dels serveis (53,6% enfront del 70,1%). L'evolució de l'economia ha estat més negativa (-6,8%) que la del conjunt català (-4,6%), perquè tot i que l'agricultura ha registrat bons resultats, en la indústria i els serveis no ha estat així (en el cas dels serveis es registra un creixement, però molt moderat). Per contra, el mercat laboral no ha estat dels més castigats: entre desembre de 2008 i 2014 l'afiliació ha disminuït (-5,4%) i l'atur ha augmentat (+26,2%), però menys que a Catalunya (-8,9% i +36,1%, respectivament); mentre que la taxa d'atur registral se situa (15,5%) per sota de la mitjana catalana (16,8%). En relació amb l'atur, destacar el major percentatge d'aturats amb estudis fins a primària, d'ocupacions no qualificades, estrangers i també aturats de llarga durada.



Comarca: Pallars Jussà

INDICADORS GENERALS

Indicadors	Període	Pallars Jussà	Catalunya	Ràtio ¹	Font	
Indicadors demogràfics						
IENV	Index d'envelliment	2013	202	113	1,79	Idescat.
VPPA	Taxa variació població 16-64 anys	2014 vs 2008	-1,7%	-1,8%	1,07	Idescat. Padró continu
Indicadors econòmics						
VVAB	Taxa variació VAB pb (pb=preus bàsics)	2013 vs 2008	-1,3%	-4,6%	1,72	CatalunyaCaixa (base 2000)
RFDB	RFDB per habitant (milers €) ²	2010	18,2	16,9	1,08	Idescat (dades provisionals)
Indicadors d'ocupació i nova contractació						
VAFI	Taxa variació afiliats SS residents al territori	des'14 vs des'08	-9,8%	-8,9%	0,90	EMO, a partir de dades de la TGSS
VOACT	Taxa variació ocupacions alt contingut tecnològic	des'14 vs des'08	20,0%	-6,5%	5,09	EMO, a partir de dades de la TGSS
OACT	% ocupacions alt contingut tecnològic	des'14	1,9%	7,8%	0,25	EMO, a partir de dades de la TGSS
TEMP	% contractes temporals	2014	92,6%	88,3%	1,05	EMO
Indicadors d'atur registrat						
TAR	Taxa d'atur registral ³	des'14	14,7%	16,8%	0,87	EMO
VAR	Taxa variació atur registrat	des'14 vs des'08	71,3%	36,1%	1,98	EMO
LLDU	% AR llarga durada ⁴	des'14	42,8%	45,0%	0,95	EMO
PRIM	% AR estudis fins a primaris	des'14	23,1%	15,0%	1,55	EMO
<=29	% AR fins a 29 anys	des'14	14,5%	14,1%	1,03	EMO
>=45	% AR 45 i més anys	des'14	47,0%	48,8%	0,96	EMO
DONA	% AR dones	des'14	44,2%	50,9%	0,87	EMO
ESTR	% AR estrangers	des'14	23,0%	19,7%	1,17	EMO
NOQU	% AR treballadors no qualificats (CNO 9)	des'14	26,8%	29,7%	0,90	EMO (segons 1a ocupació sol·licitada)
NOPR	% AR sense protecció per prestació	des'14	51,6%	51,2%	1,01	EMO (fitxer demandants inscrits al SOC)

NOTES: ¹ La fórmula de càlcul de la ràtio és diferent segons el valor de l'indicador per a Catalunya:
 - Si l'indicador per a Catalunya és positiu, la ràtio = valor territori / valor total Catalunya
 - Si l'indicador per a Catalunya és negatiu, la ràtio = 2 - (valor territori / valor total Catalunya)

EMO = Departament d'Empresa i Ocupació

² RFDB = renda familiar disponible bruta.

³ Taxa d'atur registral = atur registral / (atur registral + afiliacions a la SS 16-64 anys) * 100; atur registral i afiliacions a la SS amb residència al territori considerat.

⁴ Larga durada: 6 mesos o més a l'atur pels joves de menys de 25 anys, 12 mesos o més per la resta.

Indicadors d'interpretació positiva

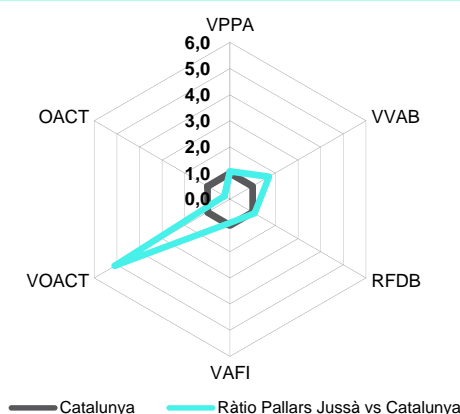

INTERPRETACIÓ DEL GRÀFIC

Els valors de referència de Catalunya sempre són 1.

Valors de ràtio **superiors a 1** al territori indiquen una situació **més favorable** que la catalana.

Indicadors d'interpretació negativa

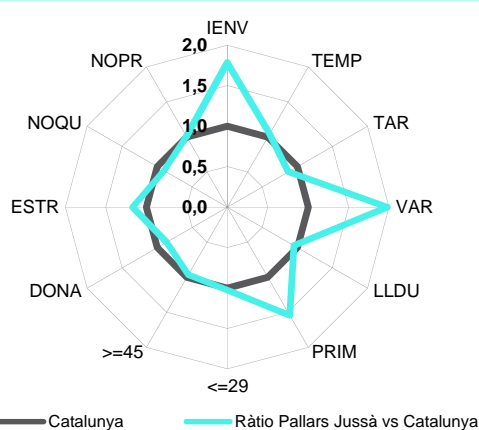

INTERPRETACIÓ DEL GRÀFIC

Els valors de referència de Catalunya sempre són 1.

Valors de ràtio **superiors a 1** al territori indiquen una situació **més desfavorable** que la catalana.

Aspectes més rellevants

El VAB del Pallars Jussà ha disminuït entre 2008 i 2013 molt menys (-1,3%) que la mitjana catalana (-4,6%), gràcies a la favorable evolució de l'agricultura (+34,5%), sector amb un elevat pes a la comarca; la indústria, que tot i tenir un baix pes presenta resultats molt positius (+30,3%), i concretament branques com l'energia, aigua i residus (+53,6%), que suposa el 10,7% del VAB comarcal (2,7% a Catalunya). En el mercat de treball, l'afiliació es redueix (-9,8%), però destaca la creació d'ocupació d'alt contingut tecnològic (+20%; en valors absoluts es tracta de poques persones). En relació amb l'atur, es tracta d'una de les comarques on més creix l'atur, si bé cal matisar que el volum d'aturats no arriba a les 1.000 persones i la taxa d'atur registral se situa (14,7%) per sota de la mitjana catalana (16,8%). Demogràficament, es tracta de la segona comarca més envellida de tot Catalunya per darrere de la Terra Alta.



Comarca: Pallars Sobirà

INDICADORS GENERALS

Indicadors	Període	Pallars Sobirà	Catalunya	Ràtio ¹	Font	
Indicadors demogràfics						
IENV	Index d'envelliment	2013	144	113	1,27	Idescat.
VPPA	Taxa variació població 16-64 anys	2014 vs 2008	-5,0%	-1,8%	-0,77	Idescat. Padró continu
Indicadors econòmics						
VVAB	Taxa variació VAB pb (pb=preus bàsics)	2013 vs 2008	-7,0%	-4,6%	0,49	CatalunyaCaixa (base 2000)
RFDB	RFDB per habitant (milers €) ²	2010	18,0	16,9	1,07	Idescat (dades provisionals)
Indicadors d'ocupació i nova contractació						
VAFI	Taxa variació afiliats SS residents al territori	des'14 vs des'08	-7,1%	-8,9%	1,20	EMO, a partir de dades de la TGSS
VOACT	Taxa variació ocupacions alt contingut tecnològic	des'14 vs des'08	26,5%	-6,5%	6,09	EMO, a partir de dades de la TGSS
OACT	% ocupacions alt contingut tecnològic	des'14	1,7%	7,8%	0,22	EMO, a partir de dades de la TGSS
TEMP	% contractes temporals	2014	92,1%	88,3%	1,04	EMO
Indicadors d'atur registrat						
TAR	Taxa d'atur registral ³	des'14	11,4%	16,8%	0,68	EMO
VAR	Taxa variació atur registrat	des'14 vs des'08	42,7%	36,1%	1,18	EMO
LLDU	% AR llarga durada ⁴	des'14	29,3%	45,0%	0,65	EMO
PRIM	% AR estudis fins a primaris	des'14	16,7%	15,0%	1,11	EMO
<=29	% AR fins a 29 anys	des'14	13,6%	14,1%	0,96	EMO
>=45	% AR 45 i més anys	des'14	43,8%	48,8%	0,90	EMO
DONA	% AR dones	des'14	44,8%	50,9%	0,88	EMO
ESTR	% AR estrangers	des'14	26,2%	19,7%	1,33	EMO
NOQU	% AR treballadors no qualificats (CNO 9)	des'14	23,8%	29,7%	0,80	EMO (segons 1a ocupació sol·licitada)
NOPR	% AR sense protecció per prestació	des'14	38,9%	51,2%	0,76	EMO (fitxer demandants inscrits al SOC)

NOTES: ¹ La fórmula de càlcul de la ràtio és diferent segons el valor de l'indicador per a Catalunya:
 - Si l'indicador per a Catalunya és positiu, la ràtio = valor territori / valor total Catalunya
 - Si l'indicador per a Catalunya és negatiu, la ràtio = 2 - (valor territori / valor total Catalunya)

EMO = Departament d'Empresa i Ocupació

² RFDB = renda familiar disponible bruta.

³ Taxa d'atur registral = atur registrat / (atur registrat + afiliacions a la SS 16-64 anys) * 100; atur registrat i afiliacions a la SS amb residència al territori considerat.

⁴ Larga durada: 6 mesos o més a l'atur pels joves de menys de 25 anys, 12 mesos o més per la resta.

Indicadors d'interpretació positiva

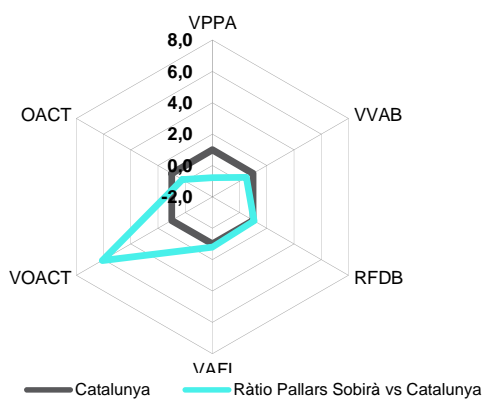

INTERPRETACIÓ DEL GRÀFIC

Els valors de referència de Catalunya sempre són 1.

Valors de ràtio **superiors a 1** al territori indiquen una situació **més favorable** que la catalana.

Indicadors d'interpretació negativa

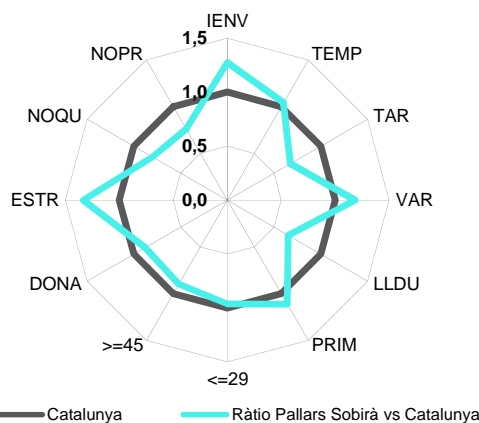

INTERPRETACIÓ DEL GRÀFIC

Els valors de referència de Catalunya sempre són 1.

Valors de ràtio **superiors a 1** al territori indiquen una situació **més desfavorable** que la catalana.

Aspectes més rellevants

El VAB del Pallars Sobirà ha disminuït un 7% entre 2008 i 2013 (-4,6% a Catalunya). Per sectors, es tracta d'una economia amb un elevat pes de l'agricultura, la construcció i sobretot destaca l'hostaleria (aporta el 24,7% del VAB de la comarca enfront del 7,9% del promig català). Durant el període considerat la construcció és la que més s'ha reduït, i l'hostaleria ha registrat resultats positius (+4,7%) però no tan bons com en el conjunt de Catalunya (+9,2%). Els principals indicadors del mercat de treball mostren una caiguda de l'afiliació del 7,1% i un increment d'atur del 42,7%. Entre els aspectes a destacar: la baixa taxa d'atur registral (11,4% enfront del 16,8% de mitjana catalana) i el baix percentatge d'aturats de llarga durada (29,3% enfront del 45%). Per contra, la comarca presenta un pes més elevat d'aturats amb nacionalitat estrangera (26,2% enfront del 19,7%).



Comarca: Pla de l'Estany

INDICADORS GENERALS

Indicadors	Període	Pla de l'Estany	Catalunya	Ràtio ¹	Font	
Indicadors demogràfics						
IENV	Index d'envelliment	2013	96	113	0,85	Idescat.
VPPA	Taxa variació població 16-64 anys	2014 vs 2008	4,2%	-1,8%	4,33	Idescat. Padró continu
Indicadors econòmics						
VVAB	Taxa variació VAB pb (pb=preus bàsics)	2013 vs 2008	-1,1%	-4,6%	1,76	CatalunyaCaixa (base 2000)
RFDB	RFDB per habitant (milers €) ²	2010	17,7	16,9	1,05	Idescat (dades provisionals)
Indicadors d'ocupació i nova contractació						
VAFI	Taxa variació afiliats SS residents al territori	des'14 vs des'08	-4,1%	-8,9%	1,53	EMO, a partir de dades de la TGSS
VOACT	Taxa variació ocupacions alt contingut tecnològic	des'14 vs des'08	-13,1%	-6,5%	-0,02	EMO, a partir de dades de la TGSS
OACT	% ocupacions alt contingut tecnològic	des'14	7,3%	7,8%	0,94	EMO, a partir de dades de la TGSS
TEMP	% contractes temporals	2014	90,9%	88,3%	1,03	EMO
Indicadors d'atur registrat						
TAR	Taxa d'atur registrat ³	des'14	11,6%	16,8%	0,69	EMO
VAR	Taxa variació atur registrat	des'14 vs des'08	48,9%	36,1%	1,35	EMO
LLDU	% AR llarga durada ⁴	des'14	43,6%	45,0%	0,97	EMO
PRIM	% AR estudis fins a primaris	des'14	22,1%	15,0%	1,48	EMO
<=29	% AR fins a 29 anys	des'14	16,6%	14,1%	1,17	EMO
>=45	% AR 45 i més anys	des'14	46,3%	48,8%	0,95	EMO
DONA	% AR dones	des'14	48,1%	50,9%	0,94	EMO
ESTR	% AR estrangers	des'14	29,5%	19,7%	1,50	EMO
NOQU	% AR treballadors no qualificats (CNO 9)	des'14	35,2%	29,7%	1,18	EMO (segons 1a ocupació sol·licitada)
NOPR	% AR sense protecció per prestació	des'14	49,5%	51,2%	0,97	EMO (fitxer demandants inscrits al SOC)

NOTES: ¹ La fórmula de càlcul de la ràtio és diferent segons el valor de l'indicador per a Catalunya:
 - Si l'indicador per a Catalunya és positiu, la ràtio = valor territori / valor total Catalunya
 - Si l'indicador per a Catalunya és negatiu, la ràtio = 2 - (valor territori / valor total Catalunya)

EMO = Departament d'Empresa i Ocupació

² RFDB = renda familiar disponible bruta.

³ Taxa d'atur registrat = atur registrat / (atur registrat + afiliacions a la SS 16-64 anys) * 100; atur registrat i afiliacions a la SS amb residència al territori considerat.

⁴ Llarga durada: 6 mesos o més a l'atur pels joves de menys de 25 anys, 12 mesos o més per la resta.

Indicadors d'interpretació positiva

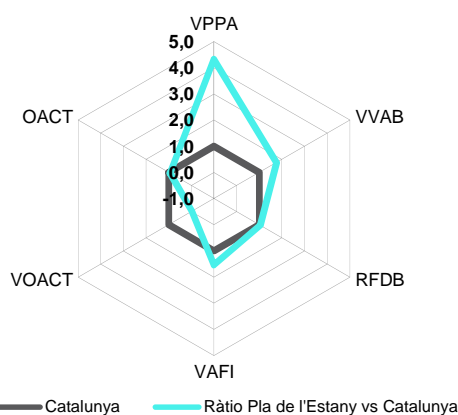

INTERPRETACIÓ DEL GRÀFIC

Els valors de referència de Catalunya sempre són 1.

Valors de ràtio **superiors a 1** al territori indiquen una situació **més favorable** que la catalana.

Indicadors d'interpretació negativa

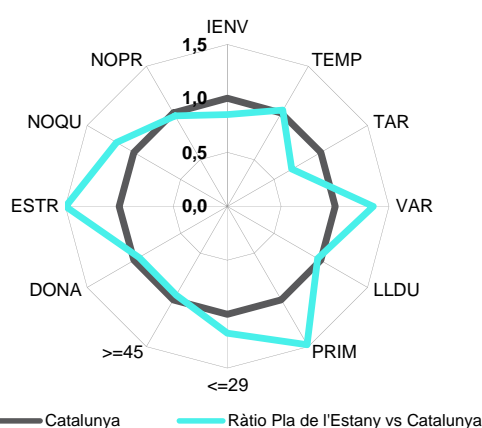

INTERPRETACIÓ DEL GRÀFIC

Els valors de referència de Catalunya sempre són 1.

Valors de ràtio **superiors a 1** al territori indiquen una situació **més desfavorable** que la catalana.

Aspectes més rellevants

La comarca del Pla de l'Estany és una de les que registra millors resultats pel que fa al VAB, que ha disminuït (-1,1% entre 2008 i 2013) però de manera molt moderada en comparació amb el promig català (-4,6%). Aquesta millor evolució és conseqüència del menor descens en la construcció (-29,3% enfront del -39,7%) i en la indústria (-1% enfront del -5,7%) i dels bons resultats de l'agricultura (+22,7%), sectors amb un elevat pes dins l'economia de la comarca (en detriment dels serveis que només representen un 57,2% enfront del 70,1% de la mitjana catalana). En l'àmbit laboral, l'afiliació ha disminuït (-4,1%) menys que en el total de Catalunya (-8,9%), si bé un aspecte negatiu és la caiguda d'ocupació d'alt contingut tecnològic. L'atur ha augmentat de manera intensa (+48,9%) en part per l'increment de població en edat de treballar (+4,2% població de 16 a 64 anys) i la taxa d'atur registrat s'ha situat en l'11,6%, la sisena més baixa de tot Catalunya.



Comarca: Pla d'Urgell

INDICADORS GENERALS

Indicadors	Període	Pla d'Urgell	Catalunya	Ràtio ¹	Font	
Indicadors demogràfics						
IENV	Index d'envelliment	2013	113	113	1,00	Idescat.
VPPA	Taxa variació població 16-64 anys	2014 vs 2008	0,0%	-1,8%	2,02	Idescat. Padró continu
Indicadors econòmics						
VVAB	Taxa variació VAB pb (pb=preus bàsics)	2013 vs 2008	-7,9%	-4,6%	0,29	CatalunyaCaixa (base 2000)
RFDB	RFDB per habitant (milers €) ²	2010	16,2	16,9	0,96	Idescat (dades provisionals)
Indicadors d'ocupació i nova contractació						
VAFI	Taxa variació afiliats SS residents al territori	des'14 vs des'08	-7,4%	-8,9%	1,16	EMO, a partir de dades de la TGSS
VOACT	Taxa variació ocupacions alt contingut tecnològic	des'14 vs des'08	-0,6%	-6,5%	1,91	EMO, a partir de dades de la TGSS
OACT	% ocupacions alt contingut tecnològic	des'14	3,5%	7,8%	0,46	EMO, a partir de dades de la TGSS
TEMP	% contractes temporals	2014	93,0%	88,3%	1,05	EMO
Indicadors d'atur registrat						
TAR	Taxa d'atur registral ³	des'14	13,4%	16,8%	0,80	EMO
VAR	Taxa variació atur registrat	des'14 vs des'08	51,7%	36,1%	1,43	EMO
LLDU	% AR llarga durada ⁴	des'14	35,7%	45,0%	0,79	EMO
PRIM	% AR estudis fins a primaris	des'14	26,4%	15,0%	1,76	EMO
<=29	% AR fins a 29 anys	des'14	14,8%	14,1%	1,05	EMO
>=45	% AR 45 i més anys	des'14	43,0%	48,8%	0,88	EMO
DONA	% AR dones	des'14	49,4%	50,9%	0,97	EMO
ESTR	% AR estrangers	des'14	37,9%	19,7%	1,93	EMO
NOQU	% AR treballadors no qualificats (CNO 9)	des'14	39,4%	29,7%	1,33	EMO (segons 1a ocupació sol·licitada)
NOPR	% AR sense protecció per prestació	des'14	49,6%	51,2%	0,97	EMO (fitxer demandants inscrits al SOC)

NOTES: ¹ La fórmula de càlcul de la ràtio és diferent segons el valor de l'indicador per a Catalunya:
 - Si l'indicador per a Catalunya és positiu, la ràtio = valor territori / valor total Catalunya
 - Si l'indicador per a Catalunya és negatiu, la ràtio = 2 - (valor territori / valor total Catalunya)

EMO = Departament d'Empresa i Ocupació

² RFDB = renda familiar disponible bruta.

³ Taxa d'atur registral = atur registrat / (atur registrat + afiliacions a la SS 16-64 anys) * 100; atur registrat i afiliacions a la SS amb residència al territori considerat.

⁴ Larga durada: 6 mesos o més a l'atur pels joves de menys de 25 anys, 12 mesos o més per la resta.

Indicadors d'interpretació positiva

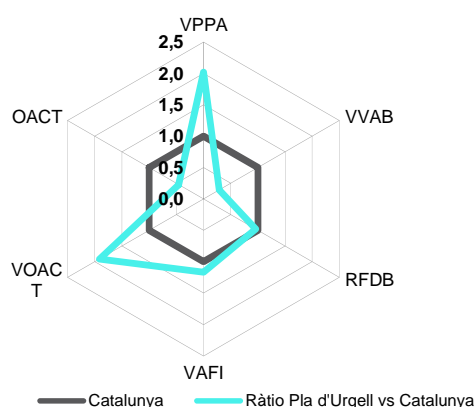

INTERPRETACIÓ DEL GRÀFIC

Els valors de referència de Catalunya sempre són 1.

Valors de ràtio **superiors a 1** al territori indiquen una situació **més favorable** que la catalana.

Indicadors d'interpretació negativa

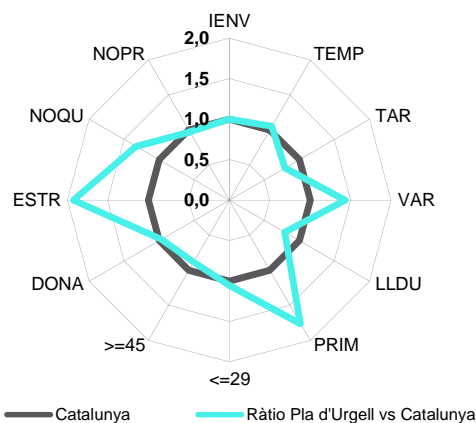

INTERPRETACIÓ DEL GRÀFIC

Els valors de referència de Catalunya sempre són 1.

Valors de ràtio **superiors a 1** al territori indiquen una situació **més desfavorable** que la catalana.

Aspectes més rellevants

El Pla d'Urgell ha registrat un descens d'activitat del 7,9% entre 2008 i 2013 (-4,6% a Catalunya). La favorable evolució de l'agricultura (+14,7%), sector amb un elevat pes a la comarca (16,1% enfront de l'1,8% del conjunt català) no ha pogut compensar el descens de la resta de sectors (sobretot destaca la davallada dels serveis, -2,7%). En el mercat de treball, l'afiliació ha disminuït un 7,4% i l'atur ha augmentat de manera destacada (+51,7%), però la taxa d'atur registral se situa (13,4%) per sota de la mitjana catalana (16,8%). Pel que fa al perfil de l'atur, hi ha un elevat percentatge d'aturats amb estudis fins a primària (26,4% enfront del 15% català) i estrangers (37,9% enfront del 19,7%), i una menor proporció d'aturats de llarga durada (35,7% enfront del 45%).



Comarca: Priorat

INDICADORS GENERALS

Indicadors	Període	Priorat	Catalunya	Ràtio ¹	Font	
Indicadors demogràfics						
IENV	Index d'envelliment	2013	198	113	1,75	Idescat.
VPPA	Taxa variació població 16-64 anys	2014 vs 2008	-4,8%	-1,8%	-0,67	Idescat. Padró continu
Indicadors econòmics						
VVAB	Taxa variació VAB pb (pb=preus bàsics)	2013 vs 2008	-8,6%	-4,6%	0,14	CatalunyaCaixa (base 2000)
RFDB	RFDB per habitant (milers €) ²	2010	17,4	16,9	1,03	Idescat (dades provisionals)
Indicadors d'ocupació i nova contractació						
VAFI	Taxa variació afiliats SS residents al territori	des'14 vs des'08	-9,3%	-8,9%	0,96	EMO, a partir de dades de la TGSS
VOACT	Taxa variació ocupacions alt contingut tecnològic	des'14 vs des'08	8,5%	-6,5%	3,32	EMO, a partir de dades de la TGSS
OACT	% ocupacions alt contingut tecnològic	des'14	2,5%	7,8%	0,32	EMO, a partir de dades de la TGSS
TEMP	% contractes temporals	2014	94,2%	88,3%	1,07	EMO
Indicadors d'atur registrat						
TAR	Taxa d'atur registral ³	des'14	14,3%	16,8%	0,85	EMO
VAR	Taxa variació atur registrat	des'14 vs des'08	74,6%	36,1%	2,07	EMO
LLDU	% AR llarga durada ⁴	des'14	43,4%	45,0%	0,96	EMO
PRIM	% AR estudis fins a primaris	des'14	8,7%	15,0%	0,58	EMO
<=29	% AR fins a 29 anys	des'14	15,2%	14,1%	1,08	EMO
>=45	% AR 45 i més anys	des'14	50,9%	48,8%	1,04	EMO
DONA	% AR dones	des'14	49,1%	50,9%	0,96	EMO
ESTR	% AR estrangers	des'14	19,1%	19,7%	0,97	EMO
NOQU	% AR treballadors no qualificats (CNO 9)	des'14	30,3%	29,7%	1,02	EMO (segons 1a ocupació sol·licitada)
NOPR	% AR sense protecció per prestació	des'14	48,5%	51,2%	0,95	EMO (fitxer demandants inscrits al SOC)

NOTES: ¹ La fórmula de càlcul de la ràtio és diferent segons el valor de l'indicador per a Catalunya:
 - Si l'indicador per a Catalunya és positiu, la ràtio = valor territori / valor total Catalunya
 - Si l'indicador per a Catalunya és negatiu, la ràtio = 2 - (valor territori / valor total Catalunya)

EMO = Departament d'Empresa i Ocupació

² RFDB = renda familiar disponible bruta.

³ Taxa d'atur registral = atur registrat / (atur registrat + afiliacions a la SS 16-64 anys) * 100; atur registrat i afiliacions a la SS amb residència al territori considerat.

⁴ Llargada durada: 6 mesos o més a l'atur pels joves de menys de 25 anys, 12 mesos o més per la resta.

Indicadors d'interpretació positiva

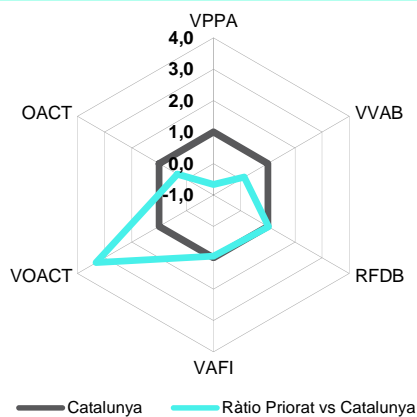

INTERPRETACIÓ DEL GRÀFIC

Els valors de referència de Catalunya sempre són 1.

Valors de ràtio **superiors a 1** al territori indiquen una situació **més favorable** que la catalana.

Indicadors d'interpretació negativa

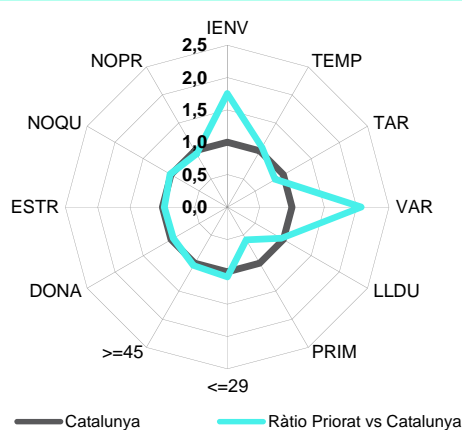

INTERPRETACIÓ DEL GRÀFIC

Els valors de referència de Catalunya sempre són 1.

Valors de ràtio **superiors a 1** al territori indiquen una situació **més desfavorable** que la catalana.

Aspectes més rellevants

En l'estructura productiva del Priorat destaca, d'una banda, el pes de l'agricultura (13,4%) en comparació amb la mitjana de Catalunya (1,8%), i de l'altra, el baix pes dels serveis (54,6%). Entre 2008 i 2013, el VAB ha caigut un 8,6% a la comarca, sent la construcció i l'agricultura els sectors més afectats. Per contra, el subsector energètic ha estat el que en proporció ha crescut més durant el període. Pel que fa al mercat de treball, és la comarca on l'atur ha augmentat amb més intensitat entre desembre de 2008 i desembre de 2014 (+74,6%), en canvi l'ocupació en activitats d'alt contingut tecnològic ha augmentat un 8,5% mentre que a Catalunya ha disminuït (-6,5%), tot i que suposa un menor volum de l'afiliació de la comarca. L'index d'envelliment del Priorat és el quart més elevat de Catalunya.



Comarca: Ribera d'Ebre

INDICADORS GENERALS

Indicadors	Període	Ribera d'Ebre	Catalunya	Ràtio ¹	Font	
Indicadors demogràfics						
IENV	Index d'envelliment	2013	187	113	1,65	Idescat.
VPPA	Taxa variació població 16-64 anys	2014 vs 2008	-6,4%	-1,8%	-1,58	Idescat. Padró continu
Indicadors econòmics						
VVAB	Taxa variació VAB pb (pb=preus bàsics)	2013 vs 2008	3,5%	-4,6%	2,76	CatalunyaCaixa (base 2000)
RFDB	RFDB per habitant (milers €) ²	2010	17,7	16,9	1,05	Idescat (dades provisionals)
Indicadors d'ocupació i nova contractació						
VAFI	Taxa variació afiliats SS residents al territori	des'14 vs des'08	-9,4%	-8,9%	0,94	EMO, a partir de dades de la TGSS
VOACT	Taxa variació ocupacions alt contingut tecnològic	des'14 vs des'08	-26,6%	-6,5%	-2,11	EMO, a partir de dades de la TGSS
OACT	% ocupacions alt contingut tecnològic	des'14	4,9%	7,8%	0,63	EMO, a partir de dades de la TGSS
TEMP	% contractes temporals	2014	95,4%	88,3%	1,08	EMO
Indicadors d'atur registrat						
TAR	Taxa d'atur registral ³	des'14	16,8%	16,8%	1,00	EMO
VAR	Taxa variació atur registrat	des'14 vs des'08	73,6%	36,1%	2,04	EMO
LLDU	% AR llarga durada ⁴	des'14	32,7%	45,0%	0,73	EMO
PRIM	% AR estudis fins a primaris	des'14	9,9%	15,0%	0,66	EMO
<=29	% AR fins a 29 anys	des'14	16,8%	14,1%	1,19	EMO
>=45	% AR 45 i més anys	des'14	46,3%	48,8%	0,95	EMO
DONA	% AR dones	des'14	47,2%	50,9%	0,93	EMO
ESTR	% AR estrangers	des'14	25,8%	19,7%	1,31	EMO
NOQU	% AR treballadors no qualificats (CNO 9)	des'14	36,8%	29,7%	1,24	EMO (segons 1a ocupació sol·licitada)
NOPR	% AR sense protecció per prestació	des'14	52,9%	51,2%	1,03	EMO (fitxer demandants inscrits al SOC)

NOTES: ¹ La fórmula de càlcul de la ràtio és diferent segons el valor de l'indicador per a Catalunya:
 - Si l'indicador per a Catalunya és positiu, la ràtio = valor territori / valor total Catalunya
 - Si l'indicador per a Catalunya és negatiu, la ràtio = 2 - (valor territori / valor total Catalunya)

EMO = Departament d'Empresa i Ocupació

² RFDB = renda familiar disponible bruta.

³ Taxa d'atur registral = atur registral / (atur registral + afiliacions a la SS 16-64 anys) * 100; atur registral i afiliacions a la SS amb residència al territori considerat.

⁴ Llargada durada: 6 mesos o més a l'atur pels joves de menys de 25 anys, 12 mesos o més per la resta.

Indicadors d'interpretació positiva

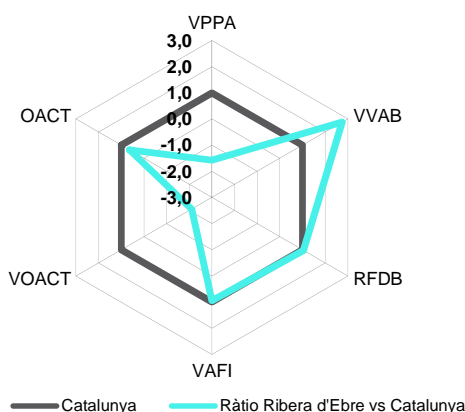

INTERPRETACIÓ DEL GRÀFIC

Els valors de referència de Catalunya sempre són 1.

Valors de ràtio **superiors a 1** al territori indiquen una situació **més favorable** que la catalana.

Indicadors d'interpretació negativa

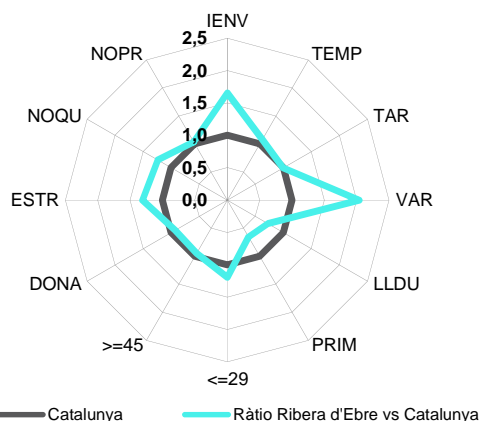

INTERPRETACIÓ DEL GRÀFIC

Els valors de referència de Catalunya sempre són 1.

Valors de ràtio **superiors a 1** al territori indiquen una situació **més desfavorable** que la catalana.

Aspectes més rellevants

La Ribera d'Ebre, conjuntament amb la Segarra, són les úniques comarques que han registrat un increment de l'activitat econòmica entre 2008 i 2013. En el cas de la Ribera d'Ebre el VAB ha augmentat un 3,5% com a conseqüència del bon comportament de la indústria, sector clau de la comarca (genera el 71,5% del VAB i ha registrat un creixement del 10%), concretament, de la branca d'energia, aigua i residus (63,9% del VAB i +14,4% d'increment). Els principals indicadors laborals mostren un descens d'afiliació del 9,4% (proper a la mitjana de Catalunya, -8,9%) i una important davallada de l'ocupació en activitats d'alt contingut tecnològic. L'atur ha augmentat de manera molt intensa (+73,6%; el segon més elevat de tot Catalunya) però cal matisar que la xifra d'aturats és només de 1.502 persones; la taxa d'atur registral se situa en la mitjana catalana (16,8%). Pel que fa a la població en edat de treballar, és una de les comarques amb un major descens (-6,4%).



Comarca: Ripollès

INDICADORS GENERALS

Indicadors	Període	Ripollès	Catalunya	Ràtio ¹	Font	
Indicadors demogràfics						
IENV	Index d'envelliment	2013	192	113	1,70	Idescat.
VPPA	Taxa variació població 16-64 anys	2014 vs 2008	-7,6%	-1,8%	-2,23	Idescat. Padró continu
Indicadors econòmics						
VVAB	Taxa variació VAB pb (pb=preus bàsics)	2013 vs 2008	-10,1%	-4,6%	-0,19	CatalunyaCaixa (base 2000)
RFDB	RFDB per habitant (milers €) ²	2010	18,2	16,9	1,08	Idescat (dades provisionals)
Indicadors d'ocupació i nova contractació						
VAFI	Taxa variació afiliats SS residents al territori	des'14 vs des'08	-10,0%	-8,9%	0,87	EMO, a partir de dades de la TGSS
VOACT	Taxa variació ocupacions alt contingut tecnològic	des'14 vs des'08	-22,4%	-6,5%	-1,46	EMO, a partir de dades de la TGSS
OACT	% ocupacions alt contingut tecnològic	des'14	7,1%	7,8%	0,92	EMO, a partir de dades de la TGSS
TEMP	% contractes temporals	2014	88,1%	88,3%	1,00	EMO
Indicadors d'atur registrat						
TAR	Taxa d'atur registral ³	des'14	12,9%	16,8%	0,76	EMO
VAR	Taxa variació atur registrat	des'14 vs des'08	7,7%	36,1%	0,21	EMO
LLDU	% AR llarga durada ⁴	des'14	46,1%	45,0%	1,02	EMO
PRIM	% AR estudis fins a primaris	des'14	18,2%	15,0%	1,21	EMO
<=29	% AR fins a 29 anys	des'14	15,2%	14,1%	1,08	EMO
>=45	% AR 45 i més anys	des'14	55,7%	48,8%	1,14	EMO
DONA	% AR dones	des'14	51,4%	50,9%	1,01	EMO
ESTR	% AR estrangers	des'14	17,0%	19,7%	0,87	EMO
NOQU	% AR treballadors no qualificats (CNO 9)	des'14	33,7%	29,7%	1,13	EMO (segons 1a ocupació sol·licitada)
NOPR	% AR sense protecció per prestació	des'14	53,4%	51,2%	1,04	EMO (fitxer demandants inscrits al SOC)

NOTES: ¹ La fórmula de càlcul de la ràtio és diferent segons el valor de l'indicador per a Catalunya:
 - Si l'indicador per a Catalunya és positiu, la ràtio = valor territori / valor total Catalunya
 - Si l'indicador per a Catalunya és negatiu, la ràtio = 2 - (valor territori / valor total Catalunya)

EMO = Departament d'Empresa i Ocupació

² RFDB = renda familiar disponible bruta.

³ Taxa d'atur registral = atur registrat / (atur registrat + afiliacions a la SS 16-64 anys) * 100; atur registrat i afiliacions a la SS amb residència al territori considerat.

⁴ Larga durada: 6 mesos o més a l'atur pels joves de menys de 25 anys, 12 mesos o més per la resta.

Indicadors d'interpretació positiva

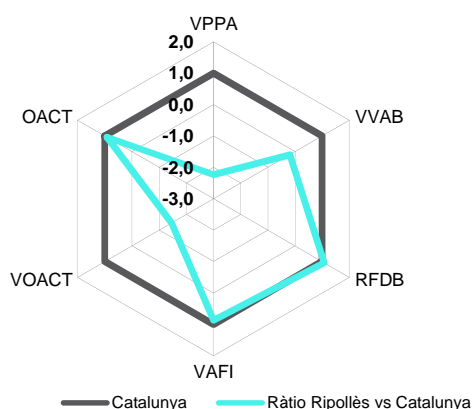

INTERPRETACIÓ DEL GRÀFIC

Els valors de referència de Catalunya sempre són 1.

Valors de ràtio **superiors a 1** al territori indiquen una situació **més favorable** que la catalana.

Indicadors d'interpretació negativa

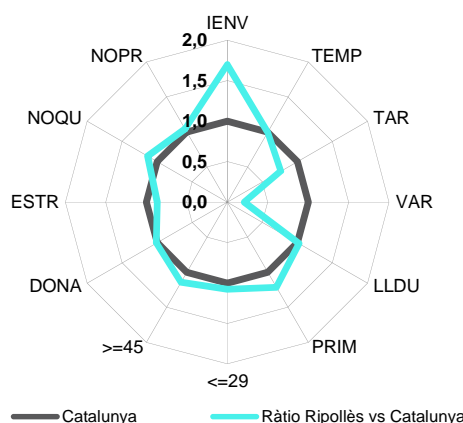

INTERPRETACIÓ DEL GRÀFIC

Els valors de referència de Catalunya sempre són 1.

Valors de ràtio **superiors a 1** al territori indiquen una situació **més desfavorable** que la catalana.

Aspectes més rellevants

L'evolució de la comarca del Ripollès ha estat en termes generals menys favorable que la mitjana catalana: el VAB de la comarca s'ha reduït amb major intensitat (-10,1%), l'afiliació ha caigut més (-10%) i s'ha produït un fort descens de l'ocupació en activitats d'alt contingut tecnològic (activitats amb una afiliació inferior a les 800 persones). Pel que fa a l'atur, augmenta molt poc (+7,7%) en comparació amb el total de Catalunya (+36,1%), però la raó no és la creació d'ocupació tal com s'ha pogut observar sinó que ha pogut influir el fort descens de població en edat de treballar (la població de 16 a 64 anys ha disminuït un 7,6% i a Catalunya tan sols un 1,8%). La taxa d'atur registral és baixa (12,9%) respecte de la mitjana catalana (16,8%). Afegir que l'index d'envelliment de la comarca és el cinquè més elevat de Catalunya.



Comarca: Segarra

INDICADORS GENERALS

Indicadors	Període	Segarra	Catalunya	Ràtio ¹	Font	
Indicadors demogràfics						
IENV	Index d'envelliment	2013	104	113	0,92	Idescat.
VPPA	Taxa variació població 16-64 anys	2014 vs 2008	0,0%	-1,8%	1,98	Idescat. Padró continu
Indicadors econòmics						
VVAB	Taxa variació VAB pb (pb=preus bàsics)	2013 vs 2008	3,6%	-4,6%	2,79	CatalunyaCaixa (base 2000)
RFDB	RFDB per habitant (milers €) ²	2010	16,8	16,9	0,99	Idescat (dades provisionals)
Indicadors d'ocupació i nova contractació						
VAFI	Taxa variació afiliats SS residents al territori	des'14 vs des'08	-7,1%	-8,9%	1,20	EMO, a partir de dades de la TGSS
VOACT	Taxa variació ocupacions alt contingut tecnològic	des'14 vs des'08	-15,6%	-6,5%	-0,41	EMO, a partir de dades de la TGSS
OACT	% ocupacions alt contingut tecnològic	des'14	3,5%	7,8%	0,45	EMO, a partir de dades de la TGSS
TEMP	% contractes temporals	2014	85,1%	88,3%	0,96	EMO
Indicadors d'atur registrat						
TAR	Taxa d'atur registral ³	des'14	11,3%	16,8%	0,67	EMO
VAR	Taxa variació atur registrat	des'14 vs des'08	26,2%	36,1%	0,73	EMO
LLDU	% AR llarga durada ⁴	des'14	47,7%	45,0%	1,06	EMO
PRIM	% AR estudis fins a primaris	des'14	40,5%	15,0%	2,71	EMO
<=29	% AR fins a 29 anys	des'14	13,9%	14,1%	0,98	EMO
>=45	% AR 45 i més anys	des'14	47,3%	48,8%	0,97	EMO
DONA	% AR dones	des'14	51,3%	50,9%	1,01	EMO
ESTR	% AR estrangers	des'14	37,2%	19,7%	1,89	EMO
NOQU	% AR treballadors no qualificats (CNO 9)	des'14	35,7%	29,7%	1,20	EMO (segons 1a ocupació sol·licitada)
NOPR	% AR sense protecció per prestació	des'14	50,6%	51,2%	0,99	EMO (fitxer demandants inscrits al SOC)

NOTES: ¹ La fórmula de càlcul de la ràtio és diferent segons el valor de l'indicador per a Catalunya:
 - Si l'indicador per a Catalunya és positiu, la ràtio = valor territori / valor total Catalunya
 - Si l'indicador per a Catalunya és negatiu, la ràtio = 2 - (valor territori / valor total Catalunya)

EMO = Departament d'Empresa i Ocupació

² RFDB = renda familiar disponible bruta.

³ Taxa d'atur registral = atur registrat / (atur registrat + afiliacions a la SS 16-64 anys) * 100; atur registrat i afiliacions a la SS amb residència al territori considerat.

⁴ Larga durada: 6 mesos o més a l'atur pels joves de menys de 25 anys, 12 mesos o més per la resta.

Indicadors d'interpretació positiva

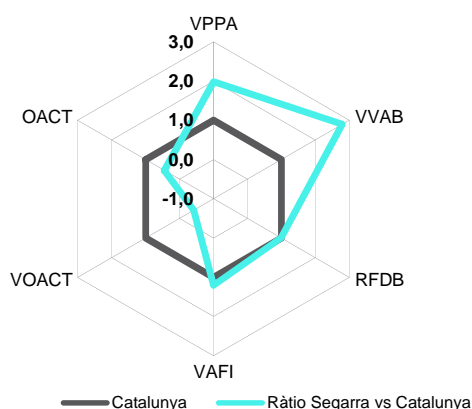

INTERPRETACIÓ DEL GRÀFIC

Els valors de referència de Catalunya sempre són 1.

Valors de ràtio **superiors a 1** al territori indiquen una situació **més favorable** que la catalana.

Indicadors d'interpretació negativa

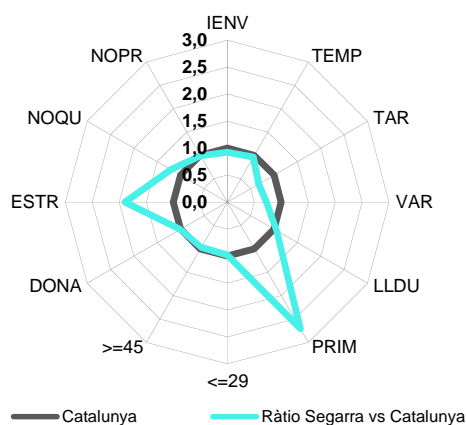

INTERPRETACIÓ DEL GRÀFIC

Els valors de referència de Catalunya sempre són 1.

Valors de ràtio **superiors a 1** al territori indiquen una situació **més desfavorable** que la catalana.

Aspectes més rellevants

La Segarra, conjuntament amb la Ribera d'Ebre, són les úniques comarques que han registrat un increment de l'activitat econòmica entre 2008 i 2013. El creixement de la Segarra ha estat del 3,6% i el protagonitzen l'agricultura (+49,4%) i la indústria (+3,4%), sectors amb un gran pes en l'economia de la comarca. Els serveis també registren bons resultats (+3,7%), però tenen un pes molt baix en comparació amb la mitjana catalana (aporten el 37,3% enfront del 70,1%). La situació del mercat laboral és menys negativa que la del total de Catalunya: l'afiliació cau menys (-7,1% enfront del -8,9%) i l'atur augmenta però no tan intensament (+26,2% enfront del +36,1%); a més la taxa d'atur registral se situa en l'11,3%, la quart més baixa de tot Catalunya. El més destacat del perfil de l'atur és l'elevada proporció d'aturats amb estudis fins a primària i estrangers respecte de la mitjana catalana.



Comarca: Segrià

INDICADORS GENERALS

Indicadors	Període	Segrià	Catalunya	Ràtio ¹	Font	
Indicadors demogràfics						
IENV	Index d'envelliment	2013	108	113	0,96	Idescat.
VPPA	Taxa variació població 16-64 anys	2014 vs 2008	4,0%	-1,8%	4,22	Idescat. Padró continu
Indicadors econòmics						
VVAB	Taxa variació VAB pb (pb=preus bàsics)	2013 vs 2008	-5,6%	-4,6%	0,79	CatalunyaCaixa (base 2000)
RFDB	RFDB per habitant (milers €) ²	2010	17,4	16,9	1,03	Idescat (dades provisionals)
Indicadors d'ocupació i nova contractació						
VAFI	Taxa variació afiliats SS residents al territori	des'14 vs des'08	-9,3%	-8,9%	0,96	EMO, a partir de dades de la TGSS
VOACT	Taxa variació ocupacions alt contingut tecnològic	des'14 vs des'08	4,3%	-6,5%	2,66	EMO, a partir de dades de la TGSS
OACT	% ocupacions alt contingut tecnològic	des'14	3,3%	7,8%	0,42	EMO, a partir de dades de la TGSS
TEMP	% contractes temporals	2014	92,2%	88,3%	1,04	EMO
Indicadors d'atur registrat						
TAR	Taxa d'atur registral ³	des'14	16,4%	16,8%	0,98	EMO
VAR	Taxa variació atur registrat	des'14 vs des'08	63,7%	36,1%	1,77	EMO
LLDU	% AR llarga durada ⁴	des'14	35,0%	45,0%	0,78	EMO
PRIM	% AR estudis fins a primaris	des'14	23,4%	15,0%	1,56	EMO
<=29	% AR fins a 29 anys	des'14	15,8%	14,1%	1,12	EMO
>=45	% AR 45 i més anys	des'14	42,4%	48,8%	0,87	EMO
DONA	% AR dones	des'14	48,7%	50,9%	0,96	EMO
ESTR	% AR estrangers	des'14	37,4%	19,7%	1,90	EMO
NOQU	% AR treballadors no qualificats (CNO 9)	des'14	34,5%	29,7%	1,16	EMO (segons 1a ocupació sol·licitada)
NOPR	% AR sense protecció per prestació	des'14	52,1%	51,2%	1,02	EMO (fitxer demandants inscrits al SOC)

NOTES: ¹ La fórmula de càlcul de la ràtio és diferent segons el valor de l'indicador per a Catalunya:
 - Si l'indicador per a Catalunya és positiu, la ràtio = valor territori / valor total Catalunya
 - Si l'indicador per a Catalunya és negatiu, la ràtio = 2 - (valor territori / valor total Catalunya)

EMO = Departament d'Empresa i Ocupació

² RFDB = renda familiar disponible bruta.

³ Taxa d'atur registral = atur registrat / (atur registrat + afiliacions a la SS 16-64 anys) * 100; atur registrat i afiliacions a la SS amb residència al territori considerat.

⁴ Llargada durada: 6 mesos o més a l'atur pels joves de menys de 25 anys, 12 mesos o més per la resta.

Indicadors d'interpretació positiva

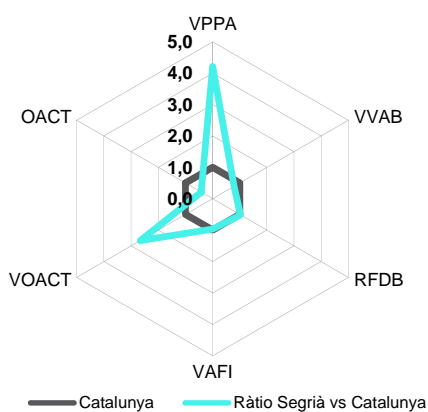

INTERPRETACIÓ DEL GRÀFIC

Els valors de referència de Catalunya sempre són 1.

Valors de ràtio **superiors a 1** al territori indiquen una situació **més favorable** que la catalana.

Indicadors d'interpretació negativa

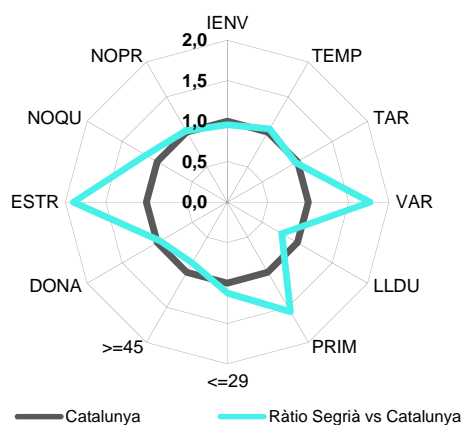

INTERPRETACIÓ DEL GRÀFIC

Els valors de referència de Catalunya sempre són 1.

Valors de ràtio **superiors a 1** al territori indiquen una situació **més desfavorable** que la catalana.

Aspectes més rellevants

En relació amb l'estructura productiva del Segrià, es pot destacar el menor pes que té el sector industrial en comparació amb la mitjana catalana (9,5% enfront del 21,3%), que es tradueix en majors pesos de la resta de sectors, destacant el cas de l'agricultura (6,8% enfront de l'1,8% català). Entre 2008 i 2013 el VAB de la comarca s'ha reduït un 5,6% (-4,6% a Catalunya) i l'ocupació ha caigut un 9,3% entre desembre de 2008 i desembre de 2014 (-8,9%). Cal destacar que les activitats d'alt contingut tecnològic han creat ocupació (+4,3%) a diferència del que s'observa en el conjunt català (-6,5%), tot i que tenen un pes força reduït a la comarca. L'atur registrat ha augmentat molt per sobre de la mitjana catalana (+63,7% i +36,1%) en part per l'augment de la població en edat de treballar (+4%, la segona comarca en increment) i la taxa d'atur registral és similar a la del conjunt català. Els estrangers són un dels col·lectius amb una proporció d'aturats molt més elevada que a la resta del territori (37,4% davant del 19,7%).



Comarca: Selva

INDICADORS GENERALS

Indicadors	Període	Selva	Catalunya	Ràtio ¹	Font	
Indicadors demogràfics						
IENV	Index d'envelliment	2013	100	113	0,88	Idescat.
VPPA	Taxa variació població 16-64 anys	2014 vs 2008	-0,5%	-1,8%	1,74	Idescat. Padró continu
Indicadors econòmics						
VVAB	Taxa variació VAB pb (pb=preus bàsics)	2013 vs 2008	-8,2%	-4,6%	0,23	CatalunyaCaixa (base 2000)
RFDB	RFDB per habitant (milers €) ²	2010	15,4	16,9	0,91	Idescat (dades provisionals)
Indicadors d'ocupació i nova contractació						
VAFI	Taxa variació afiliats SS residents al territori	des'14 vs des'08	-6,7%	-8,9%	1,25	EMO, a partir de dades de la TGSS
VOACT	Taxa variació ocupacions alt contingut tecnològic	des'14 vs des'08	2,8%	-6,5%	2,43	EMO, a partir de dades de la TGSS
OACT	% ocupacions alt contingut tecnològic	des'14	5,5%	7,8%	0,71	EMO, a partir de dades de la TGSS
TEMP	% contractes temporals	2014	87,5%	88,3%	0,99	EMO
Indicadors d'atur registrat						
TAR	Taxa d'atur registral ³	des'14	19,4%	16,8%	1,15	EMO
VAR	Taxa variació atur registrat	des'14 vs des'08	29,1%	36,1%	0,81	EMO
LLDU	% AR llarga durada ⁴	des'14	41,5%	45,0%	0,92	EMO
PRIM	% AR estudis fins a primaris	des'14	15,0%	15,0%	1,00	EMO
<=29	% AR fins a 29 anys	des'14	14,9%	14,1%	1,06	EMO
>=45	% AR 45 i més anys	des'14	49,4%	48,8%	1,01	EMO
DONA	% AR dones	des'14	51,3%	50,9%	1,01	EMO
ESTR	% AR estrangers	des'14	21,6%	19,7%	1,10	EMO
NOQU	% AR treballadors no qualificats (CNO 9)	des'14	30,4%	29,7%	1,02	EMO (segons 1a ocupació sol·licitada)
NOPR	% AR sense protecció per prestació	des'14	47,8%	51,2%	0,93	EMO (fitxer demandants inscrits al SOC)

NOTES: ¹ La fórmula de càlcul de la ràtio és diferent segons el valor de l'indicador per a Catalunya:
 - Si l'indicador per a Catalunya és positiu, la ràtio = valor territori / valor total Catalunya
 - Si l'indicador per a Catalunya és negatiu, la ràtio = 2 - (valor territori / valor total Catalunya)

EMO = Departament d'Empresa i Ocupació

² RFDB = renda familiar disponible bruta.

³ Taxa d'atur registral = atur registrat / (atur registrat + afiliacions a la SS 16-64 anys) * 100; atur registrat i afiliacions a la SS amb residència al territori considerat.

⁴ Larga durada: 6 mesos o més a l'atur pels joves de menys de 25 anys, 12 mesos o més per la resta.

Indicadors d'interpretació positiva

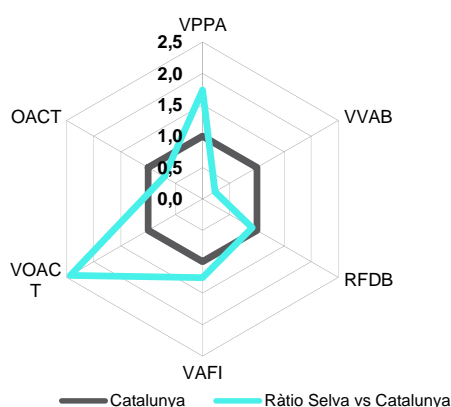

INTERPRETACIÓ DEL GRÀFIC

Els valors de referència de Catalunya sempre són 1.

Valors de ràtio **superiors a 1** al territori indiquen una situació **més favorable** que la catalana.

Indicadors d'interpretació negativa

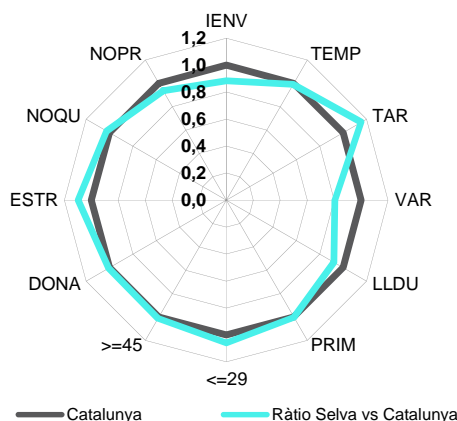

INTERPRETACIÓ DEL GRÀFIC

Els valors de referència de Catalunya sempre són 1.

Valors de ràtio **superiors a 1** al territori indiquen una situació **més desfavorable** que la catalana.

Aspectes més rellevants

El més destacat pel que fa a l'estructura productiva de la Selva és l'elevat pes de la construcció (12,8%) i l'hostaleria (19,2%). Entre 2008 i 2013 el VAB de la comarca ha experimentat un descens del 8,2% (més intens que la mitjana catalana, -4,6%), com a conseqüència del fort descens de la construcció (-44,9%) i també ha influït el menor creixement de l'hostaleria (+6,4% enfront del +9,2% registrat a Catalunya), sectors clau del territori. En l'àmbit laboral s'observa un menor descens d'afiliació (-6,7%) i un menor creixement de l'atur (+29,1%) en comparació amb la mitjana catalana i destaca, en positiu, la creació d'ocupació d'alt contingut tecnològic (+2,8%). La comarca presenta una elevada taxa d'atur registral, 19,4% (2,6 punts superior a la mitjana catalana, 16,8%).



Comarca: Solsonès

INDICADORS GENERALS

Indicadors	Període	Solsonès	Catalunya	Ràtio ¹	Font	
Indicadors demogràfics						
IENV	Index d'envelliment	2013	124	113	1,10	Idescat.
VPPA	Taxa variació població 16-64 anys	2014 vs 2008	-4,4%	-1,8%	-0,45	Idescat. Padró continu
Indicadors econòmics						
VVAB	Taxa variació VAB pb (pb=preus bàsics)	2013 vs 2008	-5,3%	-4,6%	0,85	CatalunyaCaixa (base 2000)
RFDB	RFDB per habitant (milers €) ²	2010	16,4	16,9	0,97	Idescat (dades provisionals)
Indicadors d'ocupació i nova contractació						
VAFI	Taxa variació afiliats SS residents al territori	des'14 vs des'08	-11,4%	-8,9%	0,72	EMO, a partir de dades de la TGSS
VOACT	Taxa variació ocupacions alt contingut tecnològic	des'14 vs des'08	-46,7%	-6,5%	-5,22	EMO, a partir de dades de la TGSS
OACT	% ocupacions alt contingut tecnològic	des'14	3,9%	7,8%	0,50	EMO, a partir de dades de la TGSS
TEMP	% contractes temporals	2014	87,6%	88,3%	0,99	EMO
Indicadors d'atur registrat						
TAR	Taxa d'atur registral ³	des'14	13,7%	16,8%	0,81	EMO
VAR	Taxa variació atur registrat	des'14 vs des'08	39,4%	36,1%	1,09	EMO
LLDU	% AR llarga durada ⁴	des'14	44,6%	45,0%	0,99	EMO
PRIM	% AR estudis fins a primaris	des'14	30,1%	15,0%	2,01	EMO
<=29	% AR fins a 29 anys	des'14	15,0%	14,1%	1,06	EMO
>=45	% AR 45 i més anys	des'14	44,8%	48,8%	0,92	EMO
DONA	% AR dones	des'14	44,5%	50,9%	0,87	EMO
ESTR	% AR estrangers	des'14	26,0%	19,7%	1,32	EMO
NOQU	% AR treballadors no qualificats (CNO 9)	des'14	35,1%	29,7%	1,18	EMO (segons 1a ocupació sol·licitada)
NOPR	% AR sense protecció per prestació	des'14	52,7%	51,2%	1,03	EMO (fitxer demandants inscrits al SOC)

NOTES: ¹ La fórmula de càlcul de la ràtio és diferent segons el valor de l'indicador per a Catalunya:
 - Si l'indicador per a Catalunya és positiu, la ràtio = valor territori / valor total Catalunya
 - Si l'indicador per a Catalunya és negatiu, la ràtio = 2 - (valor territori / valor total Catalunya)

EMO = Departament d'Empresa i Ocupació

² RFDB = renda familiar disponible bruta.

³ Taxa d'atur registral = atur registrat / (atur registrat + afiliacions a la SS 16-64 anys) * 100; atur registrat i afiliacions a la SS amb residència al territori considerat.

⁴ Larga durada: 6 mesos o més a l'atur pels joves de menys de 25 anys, 12 mesos o més per la resta.

Indicadors d'interpretació positiva

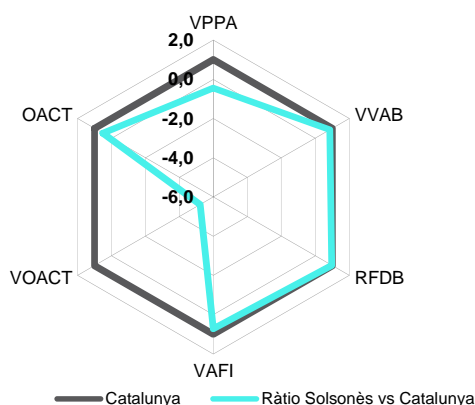

INTERPRETACIÓ DEL GRÀFIC

Els valors de referència de Catalunya sempre són 1.

Valors de ràtio **superiors a 1** al territori indiquen una situació **més favorable** que la catalana.

Indicadors d'interpretació negativa

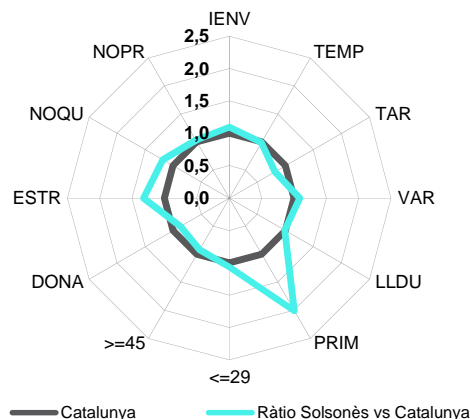

INTERPRETACIÓ DEL GRÀFIC

Els valors de referència de Catalunya sempre són 1.

Valors de ràtio **superiors a 1** al territori indiquen una situació **més desfavorable** que la catalana.

Aspectes més rellevants

El VAB del Solsonès ha caigut més (-5,3%) que el de Catalunya (-4,6%) entre 2008 i 2013. De l'estructura productiva de la comarca, ressalta el pes de l'agricultura respecte del total de l'economia (16,3% enfront de l'1,8% de Catalunya), que entre 2008 i 2013 ha tingut un creixement superior al català (+33,9%). En relació amb el mercat de treball, disminueixen amb intensitat els ocupats en activitats d'alt contingut tecnològic (-46,7%). Entre desembre de 2008 i desembre de 2014, l'atur ha augmentat amb més força a la comarca (+39,4%) que a Catalunya (+36,1%) i la proporció d'aturats a la comarca que tenen baixa formació és el doble de la mitjana catalana. Pel que fa als indicadors demogràfics, destaca la caiguda més intensa de població d'entre 16 i 64 anys en aquest territori (-4,4%) que a Catalunya (-1,8%).



Comarca: Tarragonès

INDICADORS GENERALS

Indicadors	Període	Tarragonès	Catalunya	Ràtio ¹	Font	
Indicadors demogràfics						
IENV	Index d'envelliment	2013	89	113	0,79	Idescat.
VPPA	Taxa variació població 16-64 anys	2014 vs 2008	-1,0%	-1,8%	1,45	Idescat. Padró continu
Indicadors econòmics						
VVAB	Taxa variació VAB pb (pb=preus bàsics)	2013 vs 2008	-4,9%	-4,6%	0,94	CatalunyaCaixa (base 2000)
RFDB	RFDB per habitant (milers €) ²	2010	17,0	16,9	1,01	Idescat (dades provisionals)
Indicadors d'ocupació i nova contractació						
VAFI	Taxa variació afiliats SS residents al territori	des'14 vs des'08	-8,6%	-8,9%	1,03	EMO, a partir de dades de la TGSS
VOACT	Taxa variació ocupacions alt contingut tecnològic	des'14 vs des'08	-2,3%	-6,5%	1,64	EMO, a partir de dades de la TGSS
OACT	% ocupacions alt contingut tecnològic	des'14	7,2%	7,8%	0,92	EMO, a partir de dades de la TGSS
TEMP	% contractes temporals	2014	89,9%	88,3%	1,02	EMO
Indicadors d'atur registrat						
TAR	Taxa d'atur registral ³	des'14	19,9%	16,8%	1,18	EMO
VAR	Taxa variació atur registrat	des'14 vs des'08	37,5%	36,1%	1,04	EMO
LLDU	% AR llarga durada ⁴	des'14	37,2%	45,0%	0,83	EMO
PRIM	% AR estudis fins a primaris	des'14	18,1%	15,0%	1,21	EMO
<=29	% AR fins a 29 anys	des'14	17,2%	14,1%	1,22	EMO
>=45	% AR 45 i més anys	des'14	42,9%	48,8%	0,88	EMO
DONA	% AR dones	des'14	49,9%	50,9%	0,98	EMO
ESTR	% AR estrangers	des'14	25,4%	19,7%	1,29	EMO
NOQU	% AR treballadors no qualificats (CNO 9)	des'14	27,6%	29,7%	0,93	EMO (segons 1a ocupació sol·licitada)
NOPR	% AR sense protecció per prestació	des'14	51,1%	51,2%	1,00	EMO (fitxer demandants inscrits al SOC)

NOTES: ¹ La fórmula de càlcul de la ràtio és diferent segons el valor de l'indicador per a Catalunya:
 - Si l'indicador per a Catalunya és positiu, la ràtio = valor territori / valor total Catalunya
 - Si l'indicador per a Catalunya és negatiu, la ràtio = 2 - (valor territori / valor total Catalunya)

EMO = Departament d'Empresa i Ocupació

² RFDB = renda familiar disponible bruta.

³ Taxa d'atur registral = atur registrat / (atur registrat + afiliacions a la SS 16-64 anys) * 100; atur registrat i afiliacions a la SS amb residència al territori considerat.

⁴ Larga durada: 6 mesos o més a l'atur pels joves de menys de 25 anys, 12 mesos o més per la resta.

Indicadors d'interpretació positiva

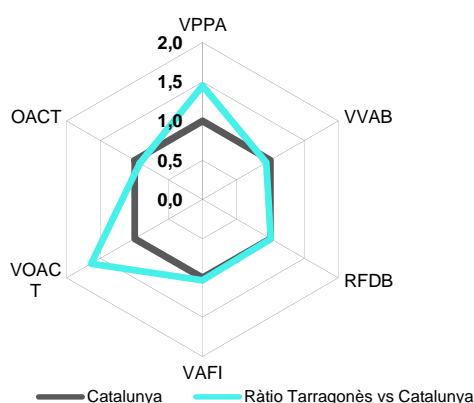

INTERPRETACIÓ DEL GRÀFIC

Els valors de referència de Catalunya sempre són 1.

Valors de ràtio **superiors a 1** al territori indiquen una situació **més favorable** que la catalana.

Indicadors d'interpretació negativa

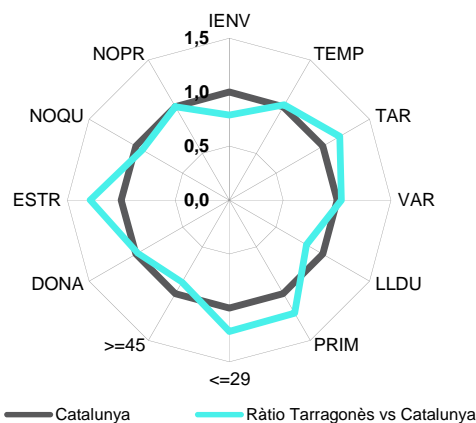

INTERPRETACIÓ DEL GRÀFIC

Els valors de referència de Catalunya sempre són 1.

Valors de ràtio **superiors a 1** al territori indiquen una situació **més desfavorable** que la catalana.

Aspectes més rellevants

El VAB i l'ocupació del Tarragonès han disminuït en una proporció similar a la de Catalunya. L'estructura productiva de la comarca es caracteritza per la importància que prenen els subsectors de l'energia i l'hostaleria i el reduït pes de l'agricultura en comparació amb Catalunya. Entre 2008 i 2013, destaca el retrocés de l'energia (-21%) i el creixement del comerç (+3,2%). Pel que fa a l'ocupació, l'energia té major pes que la mitjana catalana i l'agricultura i les TIC, menor. Així mateix, els ocupats en activitats d'alt contingut tecnològic han disminuït amb menys intensitat que la mitjana i, en relació amb l'atur, els col·lectius que es troben en una situació més desfavorable en comparació amb Catalunya són els estrangers, els joves de fins a 29 anys i les persones amb baixa formació (fins a estudis primaris). És una de les comarques amb menor index d'envelliment de Catalunya.



Comarca: Terra Alta

INDICADORS GENERALS

Indicadors	Període	Terra Alta	Catalunya	Ràtio ¹	Font	
Indicadors demogràfics						
IENV	Index d'envelliment	2013	244	113	2,16	Idescat.
VPPA	Taxa variació població 16-64 anys	2014 vs 2008	-9,5%	-1,8%	-3,33	Idescat. Padró continu
Indicadors econòmics						
VVAB	Taxa variació VAB pb (pb=preus bàsics)	2013 vs 2008	-3,2%	-4,6%	1,31	CatalunyaCaixa (base 2000)
RFDB	RFDB per habitant (milers €) ²	2010	16,8	16,9	0,99	Idescat (dades provisionals)
Indicadors d'ocupació i nova contractació						
VAFI	Taxa variació afiliats SS residents al territori	des'14 vs des'08	-11,3%	-8,9%	0,74	EMO, a partir de dades de la TGSS
VOACT	Taxa variació ocupacions alt contingut tecnològic	des'14 vs des'08	1,2%	-6,5%	2,19	EMO, a partir de dades de la TGSS
OACT	% ocupacions alt contingut tecnològic	des'14	3,7%	7,8%	0,48	EMO, a partir de dades de la TGSS
TEMP	% contractes temporals	2014	92,8%	88,3%	1,05	EMO
Indicadors d'atur registrat						
TAR	Taxa d'atur registral ³	des'14	12,2%	16,8%	0,72	EMO
VAR	Taxa variació atur registrat	des'14 vs des'08	55,9%	36,1%	1,55	EMO
LLDU	% AR llarga durada ⁴	des'14	42,1%	45,0%	0,94	EMO
PRIM	% AR estudis fins a primaris	des'14	4,8%	15,0%	0,32	EMO
<=29	% AR fins a 29 anys	des'14	11,7%	14,1%	0,83	EMO
>=45	% AR 45 i més anys	des'14	51,3%	48,8%	1,05	EMO
DONA	% AR dones	des'14	47,7%	50,9%	0,94	EMO
ESTR	% AR estrangers	des'14	20,9%	19,7%	1,06	EMO
NOQU	% AR treballadors no qualificats (CNO 9)	des'14	27,8%	29,7%	0,94	EMO (segons 1a ocupació sol·licitada)
NOPR	% AR sense protecció per prestació	des'14	41,8%	51,2%	0,82	EMO (fitxer demandants inscrits al SOC)

NOTES: ¹ La fórmula de càlcul de la ràtio és diferent segons el valor de l'indicador per a Catalunya:
 - Si l'indicador per a Catalunya és positiu, la ràtio = valor territori / valor total Catalunya
 - Si l'indicador per a Catalunya és negatiu, la ràtio = 2 - (valor territori / valor total Catalunya)

EMO = Departament d'Empresa i Ocupació

² RFDB = renda familiar disponible bruta.

³ Taxa d'atur registral = atur registrat / (atur registrat + afiliacions a la SS 16-64 anys) * 100; atur registrat i afiliacions a la SS amb residència al territori considerat.

⁴ Larga durada: 6 mesos o més a l'atur pels joves de menys de 25 anys, 12 mesos o més per la resta.

Indicadors d'interpretació positiva

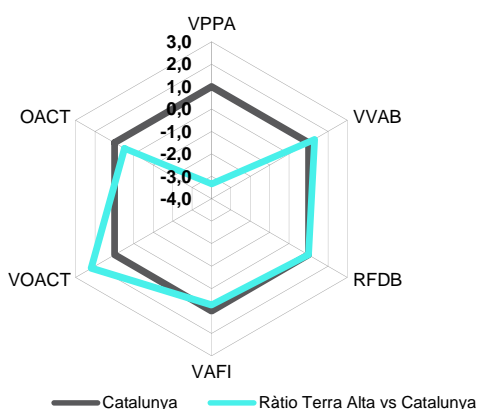

INTERPRETACIÓ DEL GRÀFIC

Els valors de referència de Catalunya sempre són 1.

Valors de ràtio **superiors a 1** al territori indiquen una situació **més favorable** que la catalana.

Indicadors d'interpretació negativa

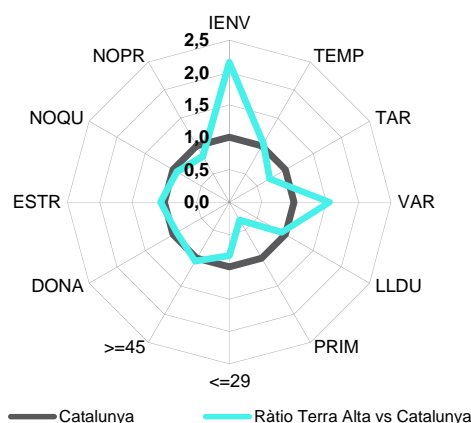

INTERPRETACIÓ DEL GRÀFIC

Els valors de referència de Catalunya sempre són 1.

Valors de ràtio **superiors a 1** al territori indiquen una situació **més desfavorable** que la catalana.

Aspectes més rellevants

L'economia de la Terra Alta es caracteritza per l'important pes de l'agricultura respecte de la mitjana catalana (19,4% enfront de l'1,8%). Entre 2008 i 2013, el VAB comarcal s'ha reduït amb menys intensitat que a Catalunya, no obstant, l'ocupació ha caigut amb més força. En termes de VAB, la construcció és l'únic sector que ha registrat un descens, però en termes d'ocupació tots els sectors en perden tret del serveis, on es produeix un augment, en especial en el comerç al detall; per la seva part les activitats d'alt contingut tecnològic han creat un 1,2% d'ocupació. L'atur ha crescut amb més intensitat (+55,9%) que al conjunt català (+36,1%), tot i que la taxa d'atur registral s'ha situat en un nivell inferior (12,2% i 16,8%). Com a tret positiu, és una de les comarques amb menor proporció d'aturats amb baixa formació (4,8%). En l'aspecte demogràfic, destacar que entre 2008 i 2014 la població en edat de treballar s'ha reduït un 9,5% i la comarca és la més envellida de Catalunya.



Comarca: Urgell

INDICADORS GENERALS

Indicadors	Període	Urgell	Catalunya	Ràtio ¹	Font	
Indicadors demogràfics						
IENV	Index d'envelliment	2013	118	113	1,04	Idescat.
VPPA	Taxa variació població 16-64 anys	2014 vs 2008	-1,5%	-1,8%	1,17	Idescat. Padró continu
Indicadors econòmics						
VVAB	Taxa variació VAB pb (pb=preus bàsics)	2013 vs 2008	-6,0%	-4,6%	0,71	CatalunyaCaixa (base 2000)
RFDB	RFDB per habitant (milers €) ²	2010	18,2	16,9	1,08	Idescat (dades provisionals)
Indicadors d'ocupació i nova contractació						
VAFI	Taxa variació afiliats SS residents al territori	des'14 vs des'08	-10,6%	-8,9%	0,81	EMO, a partir de dades de la TGSS
VOACT	Taxa variació ocupacions alt contingut tecnològic	des'14 vs des'08	-1,1%	-6,5%	1,83	EMO, a partir de dades de la TGSS
OACT	% ocupacions alt contingut tecnològic	des'14	5,1%	7,8%	0,66	EMO, a partir de dades de la TGSS
TEMP	% contractes temporals	2014	88,6%	88,3%	1,00	EMO
Indicadors d'atur registrat						
TAR	Taxa d'atur registral ³	des'14	15,8%	16,8%	0,94	EMO
VAR	Taxa variació atur registrat	des'14 vs des'08	49,6%	36,1%	1,38	EMO
LLDU	% AR llarga durada ⁴	des'14	40,6%	45,0%	0,90	EMO
PRIM	% AR estudis fins a primaris	des'14	38,6%	15,0%	2,58	EMO
<=29	% AR fins a 29 anys	des'14	14,2%	14,1%	1,01	EMO
>=45	% AR 45 i més anys	des'14	47,4%	48,8%	0,97	EMO
DONA	% AR dones	des'14	50,2%	50,9%	0,99	EMO
ESTR	% AR estrangers	des'14	32,0%	19,7%	1,62	EMO
NOQU	% AR treballadors no qualificats (CNO 9)	des'14	36,4%	29,7%	1,22	EMO (segons 1a ocupació sol·licitada)
NOPR	% AR sense protecció per prestació	des'14	53,5%	51,2%	1,05	EMO (fitxer demandants inscrits al SOC)

NOTES: ¹ La fórmula de càlcul de la ràtio és diferent segons el valor de l'indicador per a Catalunya:
 - Si l'indicador per a Catalunya és positiu, la ràtio = valor territori / valor total Catalunya
 - Si l'indicador per a Catalunya és negatiu, la ràtio = 2 - (valor territori / valor total Catalunya)

EMO = Departament d'Empresa i Ocupació

² RFDB = renda familiar disponible bruta.

³ Taxa d'atur registral = atur registrat / (atur registrat + afiliacions a la SS 16-64 anys) * 100; atur registrat i afiliacions a la SS amb residència al territori considerat.

⁴ Larga durada: 6 mesos o més a l'atur pels joves de menys de 25 anys, 12 mesos o més per la resta.

Indicadors d'interpretació positiva

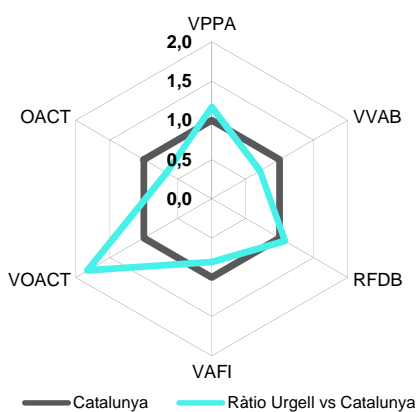

INTERPRETACIÓ DEL GRÀFIC

Els valors de referència de Catalunya sempre són 1.

Valors de ràtio **superiors a 1** al territori indiquen una situació **més favorable** que la catalana.

Indicadors d'interpretació negativa

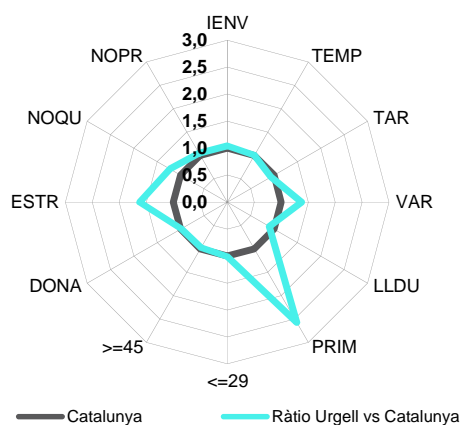

INTERPRETACIÓ DEL GRÀFIC

Els valors de referència de Catalunya sempre són 1.

Valors de ràtio **superiors a 1** al territori indiquen una situació **més desfavorable** que la catalana.

Aspectes més rellevants

Entre 2008 i 2013 el VAB de la comarca ha disminuït un 6%. Per sectors, l'agricultura té un pes important en l'economia (14,4%) en comparació amb Catalunya (1,8%). De fet, entre 2008 i 2013 l'agricultura és l'únic sector que ha crescut (+22,2%). Els subsectors de l'energia (+35%) i de l'hostaleria (+3,4%) també han presentat una evolució favorable en el període. Pel que fa a l'estructura ocupacional, sobresurt el pes dels ocupats en l'agricultura i en la indústria i el baix pes en els serveis, i en relació amb la dinàmica, el major descens de l'ocupació en els serveis en comparació amb Catalunya (-4,8% davant del -0,4%). Quant a l'atur, destacar el major increment que registra la comarca entre desembre de 2008 i desembre de 2014 i sobretot l'elevada proporció d'aturats que tenen fins a estudis primaris (38,6%) i dels aturats estrangers (32%).



Comarca: Val d'Aran

INDICADORS GENERALS

Indicadors	Període	Val d'Aran	Catalunya	Ràtio ¹	Font	
Indicadors demogràfics						
IENV	Index d'envelliment	2013	87	113	0,77	Idescat.
VPPA	Taxa variació població 16-64 anys	2014 vs 2008	-5,2%	-1,8%	-0,93	Idescat. Padró continu
Indicadors econòmics						
VVAB	Taxa variació VAB pb (pb=preus bàsics)	2013 vs 2008	-4,9%	-4,6%	0,93	CatalunyaCaixa (base 2000)
RFDB	RFDB per habitant (milers €) ²	2010	19,2	16,9	1,14	Idescat (dades provisionals)
Indicadors d'ocupació i nova contractació						
VAFI	Taxa variació afiliats SS residents al territori	des'14 vs des'08	2,4%	-8,9%	2,27	EMO, a partir de dades de la TGSS
VOACT	Taxa variació ocupacions alt contingut tecnològic	des'14 vs des'08	15,4%	-6,5%	4,38	EMO, a partir de dades de la TGSS
OACT	% ocupacions alt contingut tecnològic	des'14	1,0%	7,8%	0,13	EMO, a partir de dades de la TGSS
TEMP	% contractes temporals	2014	92,9%	88,3%	1,05	EMO
Indicadors d'atur registrat						
TAR	Taxa d'atur registral ³	des'14	7,6%	16,8%	0,45	EMO
VAR	Taxa variació atur registrat	des'14 vs des'08	52,6%	36,1%	1,46	EMO
LLDU	% AR llarga durada ⁴	des'14	17,1%	45,0%	0,38	EMO
PRIM	% AR estudis fins a primaris	des'14	23,2%	15,0%	1,55	EMO
<=29	% AR fins a 29 anys	des'14	14,0%	14,1%	0,99	EMO
>=45	% AR 45 i més anys	des'14	39,5%	48,8%	0,81	EMO
DONA	% AR dones	des'14	38,4%	50,9%	0,75	EMO
ESTR	% AR estrangers	des'14	24,9%	19,7%	1,27	EMO
NOQU	% AR treballadors no qualificats (CNO 9)	des'14	25,8%	29,7%	0,87	EMO (segons 1a ocupació sol·licitada)
NOPR	% AR sense protecció per prestació	des'14	48,2%	51,2%	0,94	EMO (fitxer demandants inscrits al SOC)

NOTES: ¹ La fórmula de càlcul de la ràtio és diferent segons el valor de l'indicador per a Catalunya:
 - Si l'indicador per a Catalunya és positiu, la ràtio = valor territori / valor total Catalunya
 - Si l'indicador per a Catalunya és negatiu, la ràtio = 2 - (valor territori / valor total Catalunya)

EMO = Departament d'Empresa i Ocupació

² RFDB = renda familiar disponible bruta.

³ Taxa d'atur registral = atur registrat / (atur registrat + afiliacions a la SS 16-64 anys) * 100; atur registrat i afiliacions a la SS amb residència al territori considerat.

⁴ Larga durada: 6 mesos o més a l'atur pels joves de menys de 25 anys, 12 mesos o més per la resta.

Indicadors d'interpretació positiva

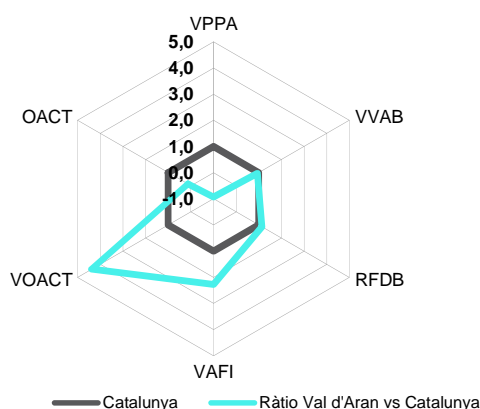

INTERPRETACIÓ DEL GRÀFIC

Els valors de referència de Catalunya sempre són 1.

Valors de ràtio **superiors a 1** al territori indiquen una situació **més favorable** que la catalana.

Indicadors d'interpretació negativa

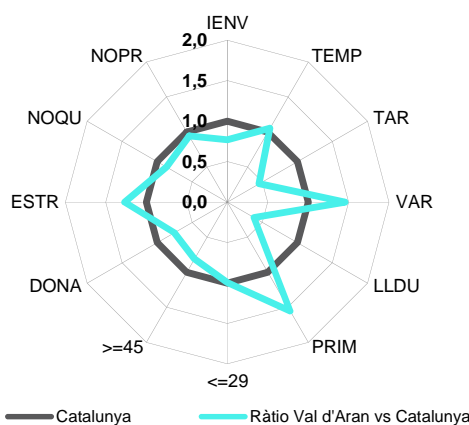

INTERPRETACIÓ DEL GRÀFIC

Els valors de referència de Catalunya sempre són 1.

Valors de ràtio **superiors a 1** al territori indiquen una situació **més desfavorable** que la catalana.

Aspectes més rellevants

Entre 2008 i 2013 el VAB de la Val d'Aran ha disminuït un 4,9% (-4,6% a Catalunya). Per sectors, destaca el pes dels serveis en el total de l'economia, en concret, de l'hostaleria (32,4% enfront del 7,9% de mitjana catalana). El VAB de la indústria i, en particular, de l'energia ha augmentat per sobre de la mitjana de Catalunya. Pel que fa al mercat de treball, destaca el pes dels ocupats a l'hostaleria (26,5%) i a la construcció (8,9%). Entre 2008 i 2014 l'afiliació ha augmentat a la comarca (+2,4%) impulsada pel creixement del sector serveis (+12,7%) i és l'única de les 41 comarques que ha creat ocupació en aquest període. La taxa d'atur registral de la Val d'Aran és la més baixa de Catalunya i la renda familiar bruta disponible, la més elevada.



Comarca: Vallès Occidental

INDICADORS GENERALS

Indicadors	Període	Vallès Occidental	Catalunya a	Ràtio ¹	Font	
Indicadors demogràfics						
IENV	Index d'envelliment	2013	85	113	0,75	Idescat.
VPPA	Taxa variació població 16-64 anys	2014 vs 2008	0,1%	-1,8%	2,06	Idescat. Padró continu
Indicadors econòmics						
VVAB	Taxa variació VAB pb (pb=preus bàsics)	2013 vs 2008	-6,3%	-4,6%	0,63	CatalunyaCaixa (base 2000)
RFDB	RFDB per habitant (milers €) ²	2010	16,8	16,9	0,99	Idescat (dades provisionals)
Indicadors d'ocupació i nova contractació						
VAFI	Taxa variació afiliats SS residents al territori	des'14 vs des'08	-5,3%	-8,9%	1,40	EMO, a partir de dades de la TGSS
VOACT	Taxa variació ocupacions alt contingut tecnològic	des'14 vs des'08	-3,0%	-6,5%	1,54	EMO, a partir de dades de la TGSS
OACT	% ocupacions alt contingut tecnològic	des'14	10,0%	7,8%	1,29	EMO, a partir de dades de la TGSS
TEMP	% contractes temporals	2014	87,6%	88,3%	0,99	EMO
Indicadors d'atur registrat						
TAR	Taxa d'atur registral ³	des'14	17,9%	16,8%	1,06	EMO
VAR	Taxa variació atur registral	des'14 vs des'08	31,8%	36,1%	0,88	EMO
LLDU	% AR llarga durada ⁴	des'14	49,4%	45,0%	1,10	EMO
PRIM	% AR estudis fins a primaris	des'14	12,8%	15,0%	0,86	EMO
<=29	% AR fins a 29 anys	des'14	13,5%	14,1%	0,96	EMO
>=45	% AR 45 i més anys	des'14	49,8%	48,8%	1,02	EMO
DONA	% AR dones	des'14	52,1%	50,9%	1,02	EMO
ESTR	% AR estrangers	des'14	14,8%	19,7%	0,75	EMO
NOQU	% AR treballadors no qualificats (CNO 9)	des'14	29,8%	29,7%	1,00	EMO (segons 1a ocupació sol·licitada)
NOPR	% AR sense protecció per prestació	des'14	51,8%	51,2%	1,01	EMO (fitxer demandants inscrits al SOC)

NOTES: ¹ La fórmula de càlcul de la ràtio és diferent segons el valor de l'indicador per a Catalunya:
 - Si l'indicador per a Catalunya és positiu, la ràtio = valor territori / valor total Catalunya
 - Si l'indicador per a Catalunya és negatiu, la ràtio = 2 - (valor territori / valor total Catalunya)
² RFDB = renda familiar disponible bruta.
³ Taxa d'atur registral = atur registral / (atur registral + afiliacions a la SS 16-64 anys) * 100; atur registral i afiliacions a la SS amb residència al territori considerat.
⁴ Llargada durada: 6 mesos o més a l'atur pels joves de menys de 25 anys, 12 mesos o més per la resta.

EMO = Departament d'Empresa i Ocupació

Indicadors d'interpretació positiva

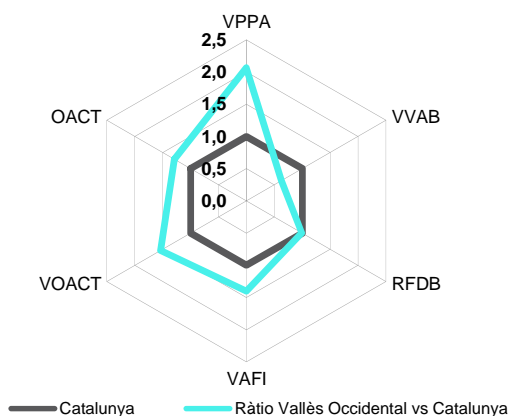

INTERPRETACIÓ DEL GRÀFIC

Els valors de referència de Catalunya sempre són 1.

Valors de ràtio **superiors a 1** al territori indiquen una situació **més favorable** que la catalana.

Indicadors d'interpretació negativa

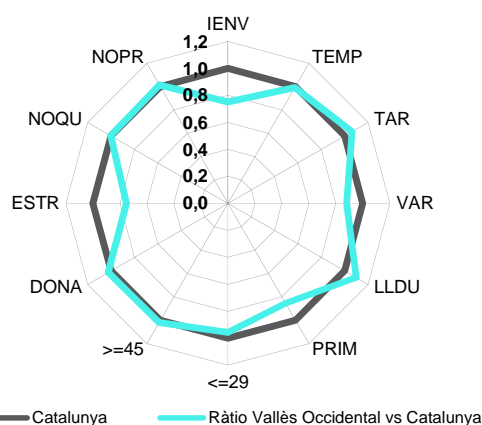

INTERPRETACIÓ DEL GRÀFIC

Els valors de referència de Catalunya sempre són 1.

Valors de ràtio **superiors a 1** al territori indiquen una situació **més desfavorable** que la catalana.

Aspectes més rellevants

El VAB del Vallès Occidental ha caigut amb més intensitat que el català entre 2008 i 2013 (-6,3% enfront del -4,6%). Destaca, d'una banda, el pes de la indústria en el total de l'economia (29,6%) i, de l'altra, el baix pes de l'agricultura (0,1%). Pel que fa a la dinàmica sectorial, l'energia (+21,4%), l'hostaleria (+12,6%) i el comerç (+2,3%) han mostrat increments del VAB superiors a la mitjana catalana. En relació amb el mercat de treball, la indústria i les TIC concentren més ocupats que la mitjana catalana i les activitats d'alt contingut tecnològic tenen més pes, alhora que han mostrat una millor evolució. L'atur ha augmentat de manera més moderada (+31,8%) que a Catalunya (+36,1%) i és una de les comarques amb menor percentatge de població aturada estrangera. Per últim, en relació amb l'estructura demogràfica de la comarca, destacar que l'index d'envelliment és el segon més baix, coincidint amb el Vallès Oriental, i que la població en edat de treballar registra un lleuger increment (+0,1% enfront del -1,8% a Catalunya).



Comarca: Vallès Oriental

INDICADORS GENERALS

Indicadors	Període	Vallès Oriental	Catalunya	Ràtio ¹	Font	
Indicadors demogràfics						
IENV	Index d'envelliment	2013	85	113	0,75	Idescat.
VPPA	Taxa variació població 16-64 anys	2014 vs 2008	0,0%	-1,8%	1,99	Idescat. Padró continu
Indicadors econòmics						
VVAB	Taxa variació VAB pb (pb=preus bàsics)	2013 vs 2008	-6,6%	-4,6%	0,58	CatalunyaCaixa (base 2000)
RFDB	RFDB per habitant (milers €) ²	2010	15,7	16,9	0,93	Idescat (dades provisionals)
Indicadors d'ocupació i nova contractació						
VAFI	Taxa variació afiliats SS residents al territori	des'14 vs des'08	-5,0%	-8,9%	1,43	EMO, a partir de dades de la TGSS
VOACT	Taxa variació ocupacions alt contingut tecnològic	des'14 vs des'08	-5,2%	-6,5%	1,20	EMO, a partir de dades de la TGSS
OACT	% ocupacions alt contingut tecnològic	des'14	10,9%	7,8%	1,41	EMO, a partir de dades de la TGSS
TEMP	% contractes temporals	2014	89,0%	88,3%	1,01	EMO
Indicadors d'atur registrat						
TAR	Taxa d'atur registrat ³	des'14	17,8%	16,8%	1,06	EMO
VAR	Taxa variació atur registrat	des'14 vs des'08	33,9%	36,1%	0,94	EMO
LLDU	% AR llarga durada ⁴	des'14	47,6%	45,0%	1,06	EMO
PRIM	% AR estudis fins a primaris	des'14	15,6%	15,0%	1,04	EMO
<=29	% AR fins a 29 anys	des'14	13,3%	14,1%	0,94	EMO
>=45	% AR 45 i més anys	des'14	50,2%	48,8%	1,03	EMO
DONA	% AR dones	des'14	52,9%	50,9%	1,04	EMO
ESTR	% AR estrangers	des'14	15,4%	19,7%	0,78	EMO
NOQU	% AR treballadors no qualificats (CNO 9)	des'14	36,4%	29,7%	1,23	EMO (segons 1a ocupació sol·licitada)
NOPR	% AR sense protecció per prestació	des'14	51,6%	51,2%	1,01	EMO (fixer demandants inscrits al SOC)

NOTES: ¹ La fórmula de càlcul de la ràtio és diferent segons el valor de l'indicador per a Catalunya:

- Si l'indicador per a Catalunya és positiu, la ràtio = valor territori / valor total Catalunya

- Si l'indicador per a Catalunya és negatiu, la ràtio = 2 - (valor territori / valor total Catalunya)

² RFDB = renda familiar disponible bruta.

³ Taxa d'atur registrat = atur registrat / (atur registrat + afiliacions a la SS 16-64 anys) * 100; atur registrat i afiliacions a la SS amb residència al territori considerat.

⁴ Llarga durada: 6 mesos o més a l'atur pels joves de menys de 25 anys, 12 mesos o més per la resta.

EMO = Departament d'Empresa i Ocupació

Indicadors d'interpretació positiva

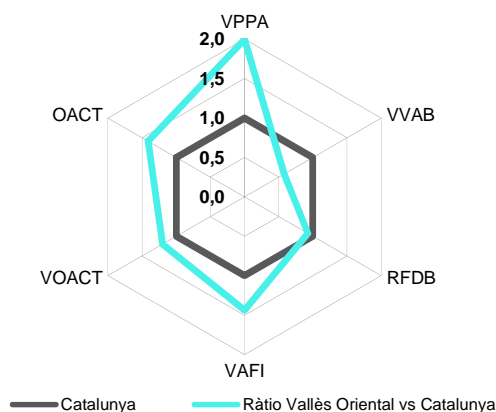

INTERPRETACIÓ DEL GRÀFIC

Els valors de referència de Catalunya sempre són 1.

Valors de ràtio **superiors a 1** al territori indiquen una situació **més favorable** que la catalana.

Indicadors d'interpretació negativa

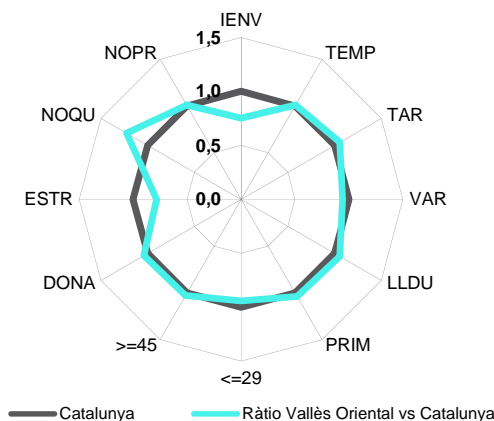

INTERPRETACIÓ DEL GRÀFIC

Els valors de referència de Catalunya sempre són 1.

Valors de ràtio **superiors a 1** al territori indiquen una situació **més desfavorable** que la catalana.

Aspectes més rellevants

En l'estructura productiva del Vallès Oriental destaca el pes que té la indústria (37,6%), molt superior a la mitjana catalana (21,3%). Entre 2008 i 2013 el VAB ha disminuït amb més força a la comarca que a Catalunya (-6,6% i -4,6%, respectivament). El sector on més s'ha reduït l'activitat ha estat la construcció (-44,1%) seguida de la indústria (-2,9%). En canvi, destaca el creixement de la branca de l'energia, on el VAB ha augmentat un 33,2% durant el període. Pel que fa al mercat de treball, la comarca destaca pel major pes del sector industrial en l'ocupació (22,5% enfront del 14,9% català) i per ser la segona amb una major proporció d'ocupats en activitats d'alt contingut tecnològic. L'increment de l'atur entre els desembre de 2008 i 2014 ha estat inferior al de Catalunya (+33,9% enfront del +36,1%). Ressaltar també que el Vallès Oriental presenta el segon index d'envelliment més baix per comarques.

2.2. RÀNQUINGS COMARCALS: INDICADORS BÀSICS DE PRODUCCIÓ OCUPACIÓ I ATUR



INDEX D'ENVELLIMENT

ANÀLISI TERRITORIAL

Ordenació alfabètica RK = rànquing

Comarca	RK	IENV (2013)
00 Catalunya		113
01 Alt Camp	18	108
02 Alt Empordà	17	106
03 Alt Penedès	7	92
04 Alt Urgell	33	150
05 Alta Ribagorça	31	146
06 Anoia	9	94
07 Bages	24	119
08 Baix Camp	6	90
09 Baix Ebre	28	140
10 Baix Empordà	20	113
11 Baix Llobregat	8	93
12 Baix Penedès	12	100
13 Barcelonès	34	154
14 Berguedà	35	179
15 Cerdanya	22	116
16 Conca de Barberà	29	141
17 Garraf	10	95
18 Garrigues	39	199
19 Garrotxa	27	134
20 Gironès	1	79
21 Maresme	15	101
22 Montsià	26	131
23 Noguera	32	148
24 Osona	12	100
25 Pallars Jussà	40	202
26 Pallars Sobirà	30	144
27 Pla d'Urgell	20	113
28 Pla de l'Estany	11	96
29 Priorat	38	198
30 Ribera d'Ebre	36	187
31 Ripollès	37	192
32 Segarra	16	104
33 Segrià	18	108
34 Selva	12	100
35 Solsonès	25	124
36 Tarragonès	5	89
37 Terra Alta	41	244
38 Urgell	23	118
39 Val d'Aran	4	87
40 Vallès Occidental	2	85
41 Vallès Oriental	2	85

Ordenació segons rànquing ascendent de l'index d'envelliment

RK = rànquing

Comarca	RK	IENV (2013)
20 Gironès	1	79
40 Vallès Occidental	2	85
41 Vallès Oriental	2	85
39 Val d'Aran	4	87
36 Tarragonès	5	89
08 Baix Camp	6	90
03 Alt Penedès	7	92
11 Baix Llobregat	8	93
06 Anoia	9	94
17 Garraf	10	95
28 Pla de l'Estany	11	96
12 Baix Penedès	12	100
24 Osona	12	100
34 Selva	12	100
21 Maresme	15	101
32 Segarra	16	104
02 Alt Empordà	17	106
01 Alt Camp	18	108
33 Segrià	18	108
00 Catalunya		113
10 Baix Empordà	20	113
27 Pla d'Urgell	20	113
15 Cerdanya	22	116
38 Urgell	23	118
07 Bages	24	119
35 Solsonès	25	124
22 Montsià	26	131
19 Garrotxa	27	134
09 Baix Ebre	28	140
16 Conca de Barberà	29	141
26 Pallars Sobirà	30	144
05 Alta Ribagorça	31	146
23 Noguera	32	148
04 Alt Urgell	33	150
13 Barcelonès	34	154
14 Berguedà	35	179
30 Ribera d'Ebre	36	187
31 Ripollès	37	192
29 Priorat	38	198
18 Garrigues	39	199
25 Pallars Jussà	40	202
37 Terra Alta	41	244

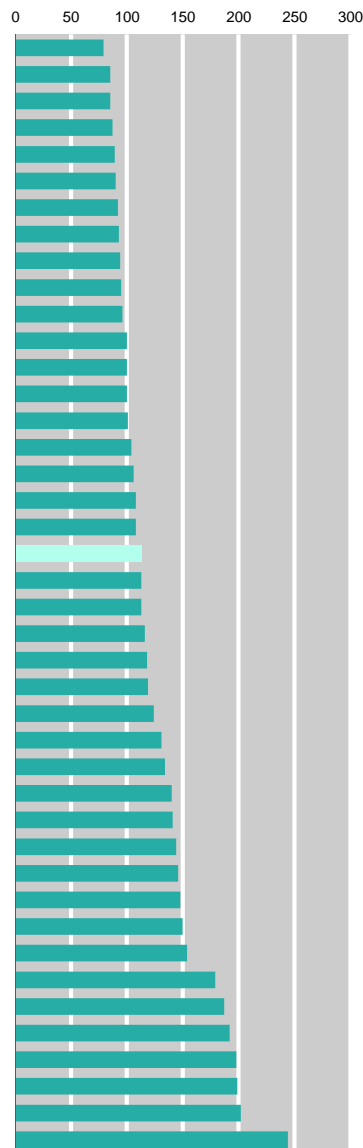

Àmbit del pla territorial

Àmbit	RK	IENV
00 Catalunya		113
01 Metropolità	4	116
02 Comarques Gironines	3	102
03 Camp de Tarragona	1	94
04 Terres de l'Ebre	8	147
05 Ponent	6	117
06 Comarques Centrals	4	116
07 Alt Pirineu i Aran	7	140
08 Penedès	2	95

Àmbit del pla territorial

Àmbit	RK	IENV
03 Camp de Tarragona	1	94
08 Penedès	2	95
02 Comarques Gironines	3	102
00 Catalunya		113
01 Metropolità	4	116
06 Comarques Centrals	4	116
05 Ponent	6	117
07 Alt Pirineu i Aran	7	140
04 Terres de l'Ebre	8	147

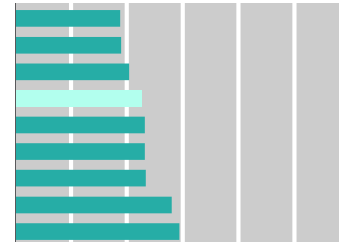

Font: Idescat.

Índex d'envelliment= Quocient entre el nombre de persones de 65 anys i més i el nombre de joves menors de 15 anys. S'expressa en tant per cent.

Nota: La Llei 23/2010, de 22 de juliol, de creació de l'àmbit del Penedès, divideix Catalunya en vuit àmbits territorials de planificació, mentre que la Llei 24 /2001, de 31 de desembre, de creació de l'àmbit de l'Alt Pirineu i Aran, la dividia en set. Com a conseqüència, els límits territorials dels àmbits Metropolità, Comarques Centrals i Camp de Tarragona queden modificats i, per tant, les seves dades no són directament comparables amb la divisió territorial anterior.



Comarques catalanes: indicadors bàsics de producció, ocupació i atur

Observatori d'Empresa i Ocupació

TAXA DE VARIACIÓ DE LA POBLACIÓ POTENCIALMENT ACTIVA (16-64 anys)

ANÀLISI TERRITORIAL

Ordenació alfabètica				Ordenació segons rànquing descendent de la taxa de variació			
Comarca	RK	PPA (2014)	Variació PPA (2014 vs 2008)	Comarca	RK	PPA (2014)	Variació PPA (2014 vs 2008)
00 Catalunya		4.927.835	-1,8%	28 Pla de l'Estany	1	20.258	4,2%
01 Alt Camp	25	28.917	-2,6%	33 Segrià	2	139.638	4,0%
02 Alt Empordà	12	91.456	-0,3%	20 Gironès	3	123.291	1,9%
03 Alt Penedès	6	68.761	0,2%	19 Garrotxa	4	35.744	1,0%
04 Alt Urgell	38	13.617	-7,2%	24 Osona	5	100.352	0,3%
05 Alta Ribagorça	41	2.589	-14,4%	03 Alt Penedès	6	68.761	0,2%
06 Anoia	17	76.012	-1,6%	40 Vallès Occidental	7	594.505	0,1%
07 Bages	20	117.992	-1,9%	27 Pla d'Urgell	8	23.894	0,0%
08 Baix Camp	24	125.453	-2,5%	17 Garraf	9	97.298	0,0%
09 Baix Ebre	34	51.314	-5,8%	41 Vallès Oriental	10	267.530	0,0%
10 Baix Empordà	22	86.909	-2,3%	32 Segarra	11	14.725	0,0%
11 Baix Llobregat	21	531.343	-2,2%	02 Alt Empordà	12	91.456	-0,3%
12 Baix Penedès	19	64.991	-1,7%	21 Maresme	13	287.814	-0,4%
13 Barcelonès	26	1.453.373	-3,8%	34 Selva	14	114.155	-0,5%
14 Berguedà	35	25.086	-6,3%	36 Tarragonès	15	167.779	-1,0%
15 Cerdanya	36	12.219	-6,3%	38 Urgell	16	23.274	-1,5%
16 Conca de Barberà	27	13.144	-3,9%	06 Anoia	17	76.012	-1,6%
17 Garraf	9	97.298	0,0%	25 Pallars Jussà	18	8.372	-1,7%
18 Garrigues	32	12.116	-5,5%	12 Baix Penedès	19	64.991	-1,7%
19 Garrotxa	4	35.744	1,0%	00 Catalunya		4.927.835	-1,8%
20 Gironès	3	123.291	1,9%	07 Bages	20	117.992	-1,9%
21 Maresme	13	287.814	-0,4%	11 Baix Llobregat	21	531.343	-2,2%
22 Montsià	33	44.870	-5,7%	10 Baix Empordà	22	86.909	-2,3%
23 Noguera	23	24.916	-2,4%	23 Noguera	23	24.916	-2,4%
24 Osona	5	100.352	0,3%	08 Baix Camp	24	125.453	-2,5%
25 Pallars Jussà	18	8.372	-1,7%	01 Alt Camp	25	28.917	-2,6%
26 Pallars Sobirà	30	4.813	-5,0%	13 Barcelonès	26	1.453.373	-3,8%
27 Pla d'Urgell	8	23.894	0,0%	16 Conca de Barberà	27	13.144	-3,9%
28 Pla de l'Estany	1	20.258	4,2%	35 Solsonès	28	8.556	-4,4%
29 Priorat	29	5.892	-4,8%	29 Priorat	29	5.892	-4,8%
30 Ribera d'Ebre	37	14.442	-6,4%	26 Pallars Sobirà	30	4.813	-5,0%
31 Ripollès	39	16.014	-7,6%	39 Val d'Aran	31	7.199	-5,2%
32 Segarra	11	14.725	0,0%	18 Garrigues	32	12.116	-5,5%
33 Segrià	2	139.638	4,0%	22 Montsià	33	44.870	-5,7%
34 Selva	14	114.155	-0,5%	09 Baix Ebre	34	51.314	-5,8%
35 Solsonès	28	8.556	-4,4%	14 Berguedà	35	25.086	-6,3%
36 Tarragonès	15	167.779	-1,0%	15 Cerdanya	36	12.219	-6,3%
37 Terra Alta	40	7.212	-9,5%	30 Ribera d'Ebre	37	14.442	-6,4%
38 Urgell	16	23.274	-1,5%	04 Alt Urgell	38	13.617	-7,2%
39 Val d'Aran	31	7.199	-5,2%	31 Ripollès	39	16.014	-7,6%
40 Vallès Occidental	7	594.505	0,1%	37 Terra Alta	40	7.212	-9,5%
41 Vallès Oriental	10	267.530	0,0%	05 Alta Ribagorça	41	2.589	-14,4%

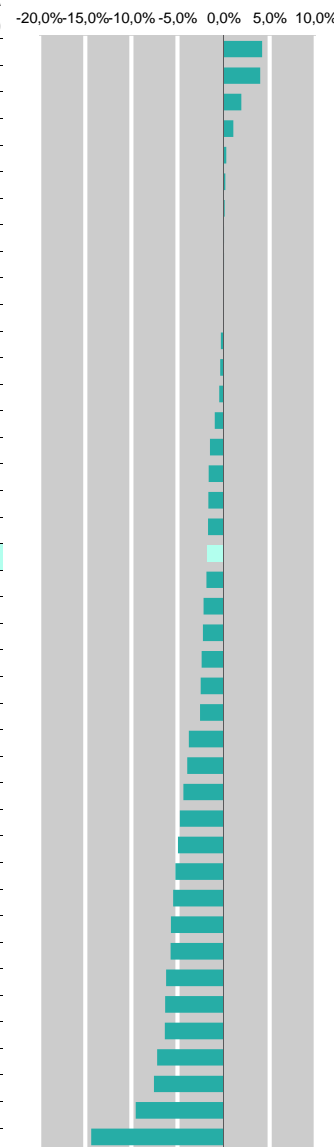

Àmbit del pla territorial

Àmbit del pla territorial	RK	PPA (2014)	Variació PPA (2014 vs 2008)
00 Catalunya		4.927.835	-1,8%
01 Metropolità	6	3.134.565	-2,2%
02 Comarques Gironines	2	487.827	-0,1%
03 Camp de Tarragona	5	341.185	-1,9%
04 Terres de l'Ebre	8	117.838	-6,1%
05 Ponent	1	238.563	1,6%
06 Comarques Centrals	4	255.321	-1,6%
07 Alt Pirineu i Aran	7	48.809	-6,0%
08 Penedès	3	303.727	-0,6%

Àmbit del pla territorial

Àmbit del pla territorial	RK	PPA (2014)	Variació PPA (2014 vs 2008)
05 Ponent	1	238.563	1,6%
02 Comarques Gironines	2	487.827	-0,1%
08 Penedès	3	303.727	-0,6%
06 Comarques Centrals	4	255.321	-1,6%
00 Catalunya		4.927.835	-1,8%
03 Camp de Tarragona	5	341.185	-1,9%
01 Metropolità	6	3.134.565	-2,2%
07 Alt Pirineu i Aran	7	48.809	-6,0%
04 Terres de l'Ebre	8	117.838	-6,1%

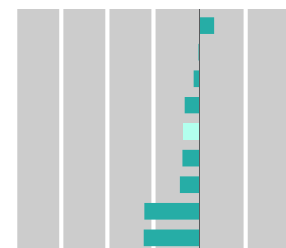

Font: Idescat. Padró continu

Nota: La Llei 23/2010, de 22 de juliol, de creació de l'àmbit del Penedès, divideix Catalunya en vuit àmbits territorials de planificació, mentre que la Llei 24 /2001, de 31 de desembre, de creació de l'àmbit de l'Alt Pirineu i Aran, la dividia en set. Com a conseqüència, els límits territorials dels àmbits Metropolità, Comarques Centrals i Camp de Tarragona queden modificats i, per tant, les seves dades no són directament comparables amb la divisió territorial anterior.



TAXA DE VARIACIÓ DEL VAB pb (valor afegit brut a preus bàsics)

ANÀLISI TERRITORIAL

Ordenació alfabètica		RK = rànquing	
Comarca	RK	Variació VAB pb (2013 vs 2008)	
00 Catalunya		-4,6%	
01 Alt Camp	11	-3,9%	
02 Alt Empordà	13	-4,6%	
03 Alt Penedès	28	-7,2%	
04 Alt Urgell	27	-7,1%	
05 Alta Ribagorça	40	-11,7%	
06 Anoia	37	-10,4%	
07 Bages	34	-9,9%	
08 Baix Camp	10	-3,8%	
09 Baix Ebre	12	-3,9%	
10 Baix Empordà	19	-5,7%	
11 Baix Llobregat	17	-5,5%	
12 Baix Penedès	41	-12,8%	
13 Barcelonès	6	-1,8%	
14 Berguedà	29	-7,6%	
15 Cerdanya	38	-10,5%	
16 Conca de Barberà	33	-9,0%	
17 Garraf	36	-10,3%	
18 Garrigues	24	-6,7%	
19 Garrotxa	7	-2,8%	
20 Gironès	9	-3,7%	
21 Maresme	21	-6,2%	
22 Montsià	39	-10,9%	
23 Noguera	5	-1,7%	
24 Osona	25	-6,8%	
25 Pallars Jussà	4	-1,3%	
26 Pallars Sobirà	26	-7,0%	
27 Pla d'Urgell	30	-7,9%	
28 Pla de l'Estany	3	-1,1%	
29 Priorat	32	-8,6%	
30 Ribera d'Ebre	2	3,5%	
31 Ripollès	35	-10,1%	
32 Segarra	1	3,6%	
33 Segrià	18	-5,6%	
34 Selva	31	-8,2%	
35 Solsonès	16	-5,3%	
36 Tarragonès	14	-4,9%	
37 Terra Alta	8	-3,2%	
38 Urgell	20	-6,0%	
39 Val d'Aran	15	-4,9%	
40 Vallès Occidental	22	-6,3%	
41 Vallès Oriental	23	-6,6%	

Àmbit del pla territorial		
00 Catalunya		-4,6%
01 Metropolità	1	-3,8%
02 Comarques Gironines	5	-5,3%
03 Camp de Tarragona	3	-4,7%
04 Terres de l'Ebre	2	-4,4%
05 Ponent	4	-4,9%
06 Comarques Centrals	7	-8,3%
07 Alt Pirineu i Aran	6	-6,7%
08 Penedès	8	-9,9%

Ordenació segons rànquing descendent de la taxa de variació			RK = rànquing				
Comarca	RK	Variació VAB pb (2013 vs 2008)	-15,0%	-10,0%	-5,0%	0,0%	5,0%
32 Segarra	1	3,6%					
30 Ribera d'Ebre	2	3,5%					
28 Pla de l'Estany	3	-1,1%					
25 Pallars Jussà	4	-1,3%					
23 Noguera	5	-1,7%					
13 Barcelonès	6	-1,8%					
19 Garrotxa	7	-2,8%					
37 Terra Alta	8	-3,2%					
20 Gironès	9	-3,7%					
08 Baix Camp	10	-3,8%					
01 Alt Camp	11	-3,9%					
09 Baix Ebre	12	-3,9%					
02 Alt Empordà	13	-4,6%					
00 Catalunya		-4,6%					
36 Tarragonès	14	-4,9%					
39 Val d'Aran	15	-4,9%					
35 Solsonès	16	-5,3%					
11 Baix Llobregat	17	-5,5%					
33 Segrià	18	-5,6%					
10 Baix Empordà	19	-5,7%					
38 Urgell	20	-6,0%					
21 Maresme	21	-6,2%					
40 Vallès Occidental	22	-6,3%					
41 Vallès Oriental	23	-6,6%					
18 Garrigues	24	-6,7%					
24 Osona	25	-6,8%					
26 Pallars Sobirà	26	-7,0%					
04 Alt Urgell	27	-7,1%					
03 Alt Penedès	28	-7,2%					
14 Berguedà	29	-7,6%					
27 Pla d'Urgell	30	-7,9%					
34 Selva	31	-8,2%					
29 Priorat	32	-8,6%					
16 Conca de Barberà	33	-9,0%					
07 Bages	34	-9,9%					
31 Ripollès	35	-10,1%					
17 Garrat	36	-10,3%					
06 Anoia	37	-10,4%					
15 Cerdanya	38	-10,5%					
22 Montsià	39	-10,9%					
05 Alta Ribagorça	40	-11,7%					
12 Baix Penedès	41	-12,8%					

Àmbit del pla territorial		
01 Metropolità	1	-3,8%
04 Terres de l'Ebre	2	-4,4%
00 Catalunya		-4,6%
03 Camp de Tarragona	3	-4,7%
05 Ponent	4	-4,9%
02 Comarques Gironines	5	-5,3%
07 Alt Pirineu i Aran	6	-6,7%
06 Comarques Centrals	7	-8,3%
08 Penedès	8	-9,9%

Font: CatalunyaCaixa (base 2000).

Nota: La Llei 23/2010, de 22 de juliol, de creació de l'àmbit del Penedès, divideix Catalunya en vuit àmbits territorials de planificació, mentre que la Llei 24 /2001, de 31 de desembre, de creació de l'àmbit de l'Alt Pirineu i Aran, la dividia en set. Com a conseqüència, els límits territorials dels àmbits Metropolità, Comarques Centrals i Camp de Tarragona queden modificats i, per tant, les seves dades no són directament comparables amb la divisió territorial anterior.



Comarques catalanes: indicadors bàsics de producció, ocupació i atur

Observatori d'Empresa i Ocupació

RENDA FAMILIAR DISPONIBLE BRUTA (RFDB) PER HABITANT

ANÀLISI TERRITORIAL

Ordenació alfabètica

RK = rànquing

Comarca	RK	RFDB per habitant (milers €) (2010)
00 Catalunya		16,9
01 Alt Camp	22	16,8
02 Alt Empordà	20	16,9
03 Alt Penedès	26	16,5
04 Alt Urgell	38	15,6
05 Alta Ribagorça	12	17,6
06 Anoia	41	15,3
07 Bages	31	16,3
08 Baix Camp	27	16,4
09 Baix Ebre	33	16,2
10 Baix Empordà	18	17,0
11 Baix Llobregat	39	15,5
12 Baix Penedès	27	16,4
13 Barcelonès	8	17,8
14 Berguedà	27	16,4
15 Cerdanya	8	17,8
16 Conca de Barberà	2	18,5
17 Garraf	31	16,3
18 Garrigues	14	17,4
19 Garrotxa	12	17,6
20 Gironès	6	18,0
21 Maresme	17	17,1
22 Montsià	35	16,1
23 Noguera	20	16,9
24 Osona	36	15,7
25 Pallars Jussà	3	18,2
26 Pallars Sobirà	6	18,0
27 Pla d'Urgell	33	16,2
28 Pla de l'Estany	10	17,7
29 Priorat	14	17,4
30 Ribera d'Ebre	10	17,7
31 Ripollès	3	18,2
32 Segarra	22	16,8
33 Segrià	14	17,4
34 Selva	40	15,4
35 Solsonès	27	16,4
36 Tarragonès	18	17,0
37 Terra Alta	22	16,8
38 Urgell	3	18,2
39 Val d'Aran	1	19,2
40 Vallès Occidental	22	16,8
41 Vallès Oriental	36	15,7

Àmbit del pla territorial

00 Catalunya		16,9
01 Metropolità	3	17,0
02 Comarques Gironines	3	17,0
03 Camp de Tarragona	5	16,8
04 Terres de l'Ebre	6	16,4
05 Ponent	2	17,2
06 Comarques Centrals	7	16,1
07 Alt Pirineu i Aran	1	17,4
08 Penedès	7	16,1

Ordenació segons rànquing descendent de la RFDB/hab

RK = rànquing

Comarca	RK	RFDB per habitant (milers €) (2010)
39 Val d'Aran	1	19,2
16 Conca de Barberà	2	18,5
25 Pallars Jussà	3	18,2
31 Ripollès	3	18,2
38 Urgell	3	18,2
20 Gironès	6	18,0
26 Pallars Sobirà	6	18,0
13 Barcelonès	8	17,8
15 Cerdanya	8	17,8
28 Pla de l'Estany	10	17,7
30 Ribera d'Ebre	10	17,7
05 Alta Ribagorça	12	17,6
19 Garrotxa	12	17,6
18 Garrigues	14	17,4
29 Priorat	14	17,4
33 Segrià	14	17,4
21 Maresme	17	17,1
10 Baix Empordà	18	17,0
36 Tarragonès	18	17,0
00 Catalunya		16,9
02 Alt Empordà	20	16,9
23 Noguera	20	16,9
01 Alt Camp	22	16,8
32 Segarra	22	16,8
37 Terra Alta	22	16,8
40 Vallès Occidental	22	16,8
03 Alt Penedès	26	16,5
08 Baix Camp	27	16,4
12 Baix Penedès	27	16,4
14 Berguedà	27	16,4
35 Solsonès	27	16,4
07 Bages	31	16,3
17 Garraf	31	16,3
09 Baix Ebre	33	16,2
27 Pla d'Urgell	33	16,2
22 Montsià	35	16,1
24 Osona	36	15,7
41 Vallès Oriental	36	15,7
04 Alt Urgell	38	15,6
11 Baix Llobregat	39	15,5
34 Selva	40	15,4
06 Anoia	41	15,3

Àmbit del pla territorial

07 Alt Pirineu i Aran	1	17,4
05 Ponent	2	17,2
01 Metropolità	3	17,0
02 Comarques Gironines	3	17,0
00 Catalunya		16,9
03 Camp de Tarragona	5	16,8
04 Terres de l'Ebre	6	16,4
06 Comarques Centrals	7	16,1
08 Penedès	7	16,1



Font: Idescat. Base 2008. Dades provisionals.

Nota: La Llei 23/2010, de 22 de juliol, de creació de l'àmbit del Penedès, divideix Catalunya en vuit àmbits territorials de planificació, mentre que la Llei 24 /2001, de 31 de desembre, de creació de l'àmbit de l'Alt Pirineu i Aran, la dividia en set. Com a conseqüència, els límits territorials dels àmbits Metropolità, Comarques Centrals i Camp de Tarragona queden modificats i, per tant, les seves dades no són directament comparables amb la divisió territorial anterior.



TAXA DE VARIACIÓ DE LES AFILIACIONS A LA SS PER RESIDÈNCIA

ANÀLISI TERRITORIAL

Ordenació alfabètica

RK = rànquing

Ordenació segons rànquing descendent de la taxa de variació

RK = rànquing

Comarca	RK	Variació afiliats	
		Afiliats SS (des'14)	SS (des'14 vs des'08)
00 Catalunya		2.873.133	-8,9%
01 Alt Camp	13	17.086	-6,6%
02 Alt Empordà	24	48.171	-8,9%
03 Alt Penedès	10	40.342	-6,2%
04 Alt Urgell	33	7.065	-10,7%
05 Alta Ribagorça	12	1.449	-6,4%
06 Anoia	20	42.114	-8,3%
07 Bages	34	67.846	-11,0%
08 Baix Camp	25	65.972	-9,0%
09 Baix Ebre	40	27.404	-13,5%
10 Baix Empordà	30	43.630	-9,9%
11 Baix Llobregat	11	313.521	-6,4%
12 Baix Penedès	15	29.862	-7,1%
13 Barcelonès	38	912.557	-12,7%
14 Berguedà	37	14.422	-11,7%
15 Cerdanya	3	6.881	-4,2%
16 Conca de Barberà	21	7.844	-8,5%
17 Garraf	6	49.659	-5,1%
18 Garrigues	39	7.213	-13,5%
19 Garrotxa	9	23.214	-6,1%
20 Gironès	19	74.408	-7,5%
21 Maresme	4	158.390	-4,8%
22 Montsià	41	22.247	-13,8%
23 Noguera	23	14.912	-8,8%
24 Osona	8	63.462	-5,4%
25 Pallars Jussà	29	4.674	-9,8%
26 Pallars Sobirà	17	2.551	-7,1%
27 Pla d'Urgell	18	14.684	-7,4%
28 Pla de l'Estany	2	12.796	-4,1%
29 Priorat	27	3.539	-9,3%
30 Ribera d'Ebre	28	8.087	-9,4%
31 Ripollès	31	10.295	-10,0%
32 Segarra	16	9.358	-7,1%
33 Segrià	26	80.052	-9,3%
34 Selva	14	55.931	-6,7%
35 Solsonès	36	5.221	-11,4%
36 Tarragonès	22	85.523	-8,6%
37 Terra Alta	35	4.428	-11,3%
38 Urgell	32	13.744	-10,6%
39 Val d'Aran	1	4.377	2,4%
40 Vallès Occidental	7	345.241	-5,3%
41 Vallès Oriental	5	152.961	-5,0%

Comarca	RK	Variació afiliats	
		Afiliats SS (des'14)	SS (des'14 vs des'08)
39 Val d'Aran	1	4.377	2,4%
28 Pla de l'Estany	2	12.796	-4,1%
15 Cerdanya	3	6.881	-4,2%
21 Maresme	4	158.390	-4,8%
41 Vallès Oriental	5	152.961	-5,0%
17 Garraf	6	49.659	-5,1%
40 Vallès Occidental	7	345.241	-5,3%
24 Osona	8	63.462	-5,4%
19 Garrotxa	9	23.214	-6,1%
03 Alt Penedès	10	40.342	-6,2%
11 Baix Llobregat	11	313.521	-6,4%
05 Alta Ribagorça	12	1.449	-6,4%
01 Alt Camp	13	17.086	-6,6%
34 Selva	14	55.931	-6,7%
12 Baix Penedès	15	29.862	-7,1%
32 Segarra	16	9.358	-7,1%
26 Pallars Sobirà	17	2.551	-7,1%
27 Pla d'Urgell	18	14.684	-7,4%
20 Gironès	19	74.408	-7,5%
06 Anoia	20	42.114	-8,3%
16 Conca de Barberà	21	7.844	-8,5%
36 Tarragonès	22	85.523	-8,6%
23 Noguera	23	14.912	-8,8%
02 Alt Empordà	24	48.171	-8,9%
00 Catalunya		2.873.133	-8,9%
08 Baix Camp	25	65.972	-9,0%
33 Segrià	26	80.052	-9,3%
29 Priorat	27	3.539	-9,3%
30 Ribera d'Ebre	28	8.087	-9,4%
25 Pallars Jussà	29	4.674	-9,8%
10 Baix Empordà	30	43.630	-9,9%
31 Ripollès	31	10.295	-10,0%
38 Urgell	32	13.744	-10,6%
04 Alt Urgell	33	7.065	-10,7%
07 Bages	34	67.846	-11,0%
37 Terra Alta	35	4.428	-11,3%
35 Solsonès	36	5.221	-11,4%
14 Berguedà	37	14.422	-11,7%
13 Barcelonès	38	912.557	-12,7%
18 Garrigues	39	7.213	-13,5%
09 Baix Ebre	40	27.404	-13,5%
22 Montsià	41	22.247	-13,8%

-15,0% -10,0% -5,0% 0,0% 5,0%

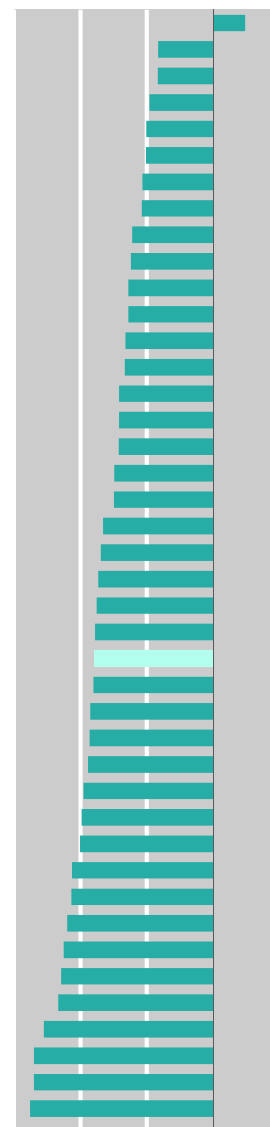

Àmbit del pla territorial

00 Catalunya		2.873.133	-8,9%
01 Metropolità	6	1.882.670	-9,2%
02 Comarques Gironines	3	268.445	-7,8%
03 Camp de Tarragona	4	179.964	-8,6%
04 Terres de l'Ebre	8	62.166	-12,9%
05 Ponent	7	139.963	-9,2%
06 Comarques Centrals	5	152.984	-8,9%
07 Alt Pirineu i Aran	1	26997	-6,4%
08 Penedès	2	159.944	-6,5%

Àmbit del pla territorial

07 Alt Pirineu i Aran	1	26.997	-6,4%
08 Penedès	2	159.944	-6,5%
02 Comarques Gironines	3	268.445	-7,8%
03 Camp de Tarragona	4	179.964	-8,6%
06 Comarques Centrals	5	152.984	-8,9%
00 Catalunya		2.873.133	-8,9%
01 Metropolità	6	1.882.670	-9,2%
05 Ponent	7	139.963	-9,2%
04 Terres de l'Ebre	8	62.166	-12,9%

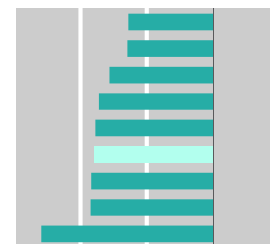

Font: Departament d'Empresa i Ocupació, a partir de dades de la TGSS. Afiliacions de persones amb residència al territori considerat (totes les edats).

Nota: La Llei 23/2010, de 22 de juliol, de creació de l'àmbit del Penedès, divideix Catalunya en vuit àmbits territorials de planificació, mentre que la Llei 24/2001, de 31 de desembre, de creació de l'àmbit de l'Alt Pirineu i Aran, la divideix en set. Com a conseqüència, els límits territorials dels àmbits Metropolità, Comarques Centrals i Camp de Tarragona queden modificats i, per tant, les seves dades no són directament comparables amb la divisió territorial anterior.



Comarques catalanes: indicadors bàsics de producció, ocupació i atur

Observatori d'Empresa i Ocupació

TAXA DE VARIACIÓ DE LES OCUPACIONS D'ALT CONTINGUT TECNOLÒGIC

ANÀLISI TERRITORIAL

Ordenació alfabètica RK = rànquing

Comarca	RK	Variació afiliats	
		Afiliats SS en OACT (des'14)	SS en OACT (des'14 vs des'08)
00 Catalunya		222.722	-6,5%
01 Alt Camp	20	1.717	-1,3%
02 Alt Empordà	21	1.654	-1,7%
03 Alt Penedès	12	2.890	1,4%
04 Alt Urgell	37	295	-20,5%
05 Alta Ribagorça	15	17	0,0%
06 Anoia	11	2.947	1,4%
07 Bages	30	5.855	-5,5%
08 Baix Camp	9	3.662	3,6%
09 Baix Ebre	40	740	-38,2%
10 Baix Empordà	4	1.117	15,4%
11 Baix Llobregat	26	31.040	-4,6%
12 Baix Penedès	24	1.968	-3,4%
13 Barcelonès	34	74.598	-12,3%
14 Berguedà	31	543	-6,4%
15 Cerdanya	1	92	41,5%
16 Conca de Barberà	32	894	-9,4%
17 Garraf	27	3.743	-5,0%
18 Garrigues	33	197	-10,9%
19 Garrotxa	25	1.418	-4,1%
20 Gironès	14	3.946	0,1%
21 Maresme	7	10.491	5,0%
22 Montsià	16	687	-0,4%
23 Noguera	18	442	-0,7%
24 Osona	28	4.362	-5,1%
25 Pallars Jussà	3	90	20,0%
26 Pallars Sobirà	2	43	26,5%
27 Pla d'Urgell	17	519	-0,6%
28 Pla de l'Estany	35	936	-13,1%
29 Priorat	6	89	8,5%
30 Ribera d'Ebre	39	395	-26,6%
31 Ripollès	38	732	-22,4%
32 Segarra	36	324	-15,6%
33 Segrià	8	2.619	4,3%
34 Selva	10	3.065	2,8%
35 Solsonès	41	204	-46,7%
36 Tarragonès	22	6.116	-2,3%
37 Terra Alta	13	166	1,2%
38 Urgell	19	707	-1,1%
39 Val d'Aran	5	45	15,4%
40 Vallès Occidental	23	34.634	-3,0%
41 Vallès Oriental	29	16.723	-5,2%

Àmbit del pla territorial

00 Catalunya		222.722	-6,5%
01 Metropolità	7	167.486	-7,5%
02 Comarques Gironines	3	12.868	-1,6%
03 Camp de Tarragona	2	12.478	-1,0%
04 Terres de l'Ebre	8	1.988	-23,2%
05 Ponent	1	4.808	0,2%
06 Comarques Centrals	6	11.157	-6,5%
07 Alt Pirineu i Aran	5	582	-3,2%
08 Penedès	4	11.355	-1,7%

Ordenació segons rànquing descendent de la taxa de variació RK = rànquing

Comarca	RK	Variació afiliats	
		Afiliats SS en OACT (des'14)	SS en OACT (des'14 vs des'08)
15 Cerdanya	1	92	41,5%
26 Pallars Sobirà	2	43	26,5%
25 Pallars Jussà	3	90	20,0%
10 Baix Empordà	4	1.117	15,4%
39 Val d'Aran	5	45	15,4%
29 Priorat	6	89	8,5%
21 Maresme	7	10.491	5,0%
33 Segrià	8	2.619	4,3%
08 Baix Camp	9	3.662	3,6%
34 Selva	10	3.065	2,8%
06 Anoia	11	2.947	1,4%
03 Alt Penedès	12	2.890	1,4%
37 Terra Alta	13	166	1,2%
20 Gironès	14	3.946	0,1%
05 Alta Ribagorça	15	17	0,0%
22 Montsià	16	687	-0,4%
27 Pla d'Urgell	17	519	-0,6%
23 Noguera	18	442	-0,7%
38 Urgell	19	707	-1,1%
01 Alt Camp	20	1.717	-1,3%
02 Alt Empordà	21	1.654	-1,7%
36 Tarragonès	22	6.116	-2,3%
40 Vallès Occidental	23	34.634	-3,0%
12 Baix Penedès	24	1.968	-3,4%
19 Garrotxa	25	1.418	-4,1%
11 Baix Llobregat	26	31.040	-4,6%
17 Garraf	27	3.743	-5,0%
24 Osona	28	4.362	-5,1%
41 Vallès Oriental	29	16.723	-5,2%
07 Bages	30	5.855	-5,5%
14 Berguedà	31	543	-6,4%
00 Catalunya		222.722	-6,5%
16 Conca de Barberà	32	894	-9,4%
18 Garrigues	33	197	-10,9%
13 Barcelonès	34	74.598	-12,3%
28 Pla de l'Estany	35	936	-13,1%
32 Segarra	36	324	-15,6%
04 Alt Urgell	37	295	-20,5%
31 Ripollès	38	732	-22,4%
30 Ribera d'Ebre	39	395	-26,6%
09 Baix Ebre	40	740	-38,2%
35 Solsonès	41	204	-46,7%

Àmbit del pla territorial

05 Ponent	1	4.808	0,2%
03 Camp de Tarragona	2	12.478	-1,0%
02 Comarques Gironines	3	12.868	-1,6%
08 Penedès	4	11.355	-1,7%
07 Alt Pirineu i Aran	5	582	-3,2%
00 Catalunya		222.722	-6,5%
06 Comarques Centrals	6	11.157	-6,5%
01 Metropolità	7	167.486	-7,5%
04 Terres de l'Ebre	8	1.988	-23,2%

-50,0% -25,0% 0,0% 25,0% 50,0%

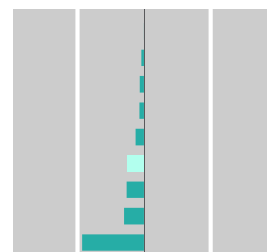
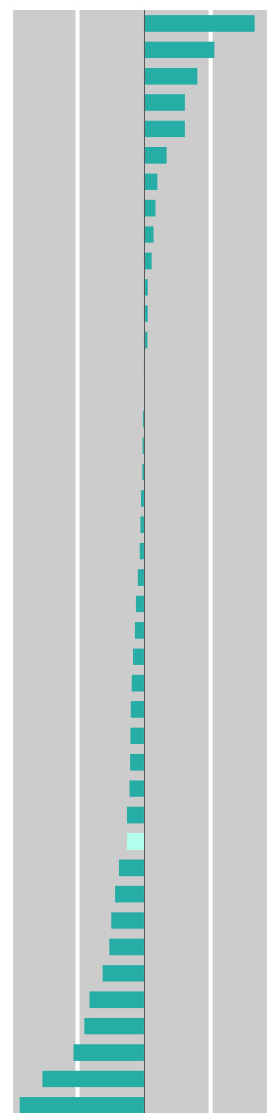

Font: Departament d'Empresa i Ocupació, a partir de dades de la TGSS. Afiliacions de persones amb residència al territori considerat (totes les edats).

Nota: La Llei 23/2010, de 22 de juliol, de creació de l'àmbit del Penedès, divideix Catalunya en vuit àmbits territorials de planificació, mentre que la Llei 24 /2001, de 31 de desembre, de creació de l'àmbit de l'Alt Pirineu i Aran, la dividia en set. Com a conseqüència, els límits territorials dels àmbits Metropolità, Comarques Centrals i Camp de Tarragona queden modificats i, per tant, les seves dades no són directament comparables amb la divisió territorial anterior.



AFILIACIÓ EN OCUPACIONS D'ALT CONTINGUT TECNOLÒGIC

ANÀLISI TERRITORIAL

Ordenació alfabètica RK = rànquing

Comarca	RK	Afiliats SS en OACT % Afiliats SS en	
		(des'14)	OACT (des'14)
00 Catalunya		222.722	7,8%
01 Alt Camp	3	1.717	10,0%
02 Alt Empordà	29	1.654	3,4%
03 Alt Penedès	10	2.890	7,2%
04 Alt Urgell	23	295	4,2%
05 Alta Ribagorça	40	17	1,2%
06 Anoia	13	2.947	7,0%
07 Bages	6	5.855	8,6%
08 Baix Camp	18	3.662	5,6%
09 Baix Ebre	34	740	2,7%
10 Baix Empordà	35	1.117	2,6%
11 Baix Llobregat	5	31.040	9,9%
12 Baix Penedès	16	1.968	6,6%
13 Barcelonès	7	74.598	8,2%
14 Berguedà	25	543	3,8%
15 Cerdanya	39	92	1,3%
16 Conca de Barberà	1	894	11,4%
17 Garraf	8	3.743	7,5%
18 Garrigues	33	197	2,7%
19 Garrotxa	17	1.418	6,1%
20 Gironès	20	3.946	5,3%
21 Maresme	15	10.491	6,6%
22 Montsià	31	687	3,1%
23 Noguera	32	442	3,0%
24 Osona	14	4.362	6,9%
25 Pallars Jussà	37	90	1,9%
26 Pallars Sobirà	38	43	1,7%
27 Pla d'Urgell	27	519	3,5%
28 Pla de l'Estany	9	936	7,3%
29 Priorat	36	89	2,5%
30 Ribera d'Ebre	22	395	4,9%
31 Ripollès	12	732	7,1%
32 Segarra	28	324	3,5%
33 Segrià	30	2.619	3,3%
34 Selva	19	3.065	5,5%
35 Solsonès	24	204	3,9%
36 Tarragonès	11	6.116	7,2%
37 Terra Alta	26	166	3,7%
38 Urgell	21	707	5,1%
39 Val d'Aran	41	45	1,0%
40 Vallès Occidental	4	34.634	10,0%
41 Vallès Oriental	2	16.723	10,9%

Àmbit del pla territorial

00 Catalunya		222.722	7,8%
01 Metropolità	1	167.486	8,9%
02 Comarques Gironines	5	12.868	4,8%
03 Camp de Tarragona	4	12.478	6,9%
04 Terres de l'Ebre	7	1.988	3,2%
05 Ponent	6	4.808	3,4%
06 Comarques Centrals	2	11.157	7,3%
07 Alt Pirineu i Aran	8	582	2,2%
08 Penedès	3	11.355	7,1%

Ordenació segons rànquing decendent de % afiliats SS en OACT

RK = rànquing

Comarca	RK	Afiliats SS en OACT % Afiliats SS en	
		(des'14)	OACT (des'14)
16 Conca de Barberà	1	894	11,4%
41 Vallès Oriental	2	16.723	10,9%
01 Alt Camp	3	1.717	10,0%
40 Vallès Occidental	4	34.634	10,0%
11 Baix Llobregat	5	31.040	9,9%
07 Bages	6	5.855	8,6%
13 Barcelonès	7	74.598	8,2%
00 Catalunya		222.722	7,8%
17 Garraf	8	3.743	7,5%
28 Pla de l'Estany	9	936	7,3%
03 Alt Penedès	10	2.890	7,2%
36 Tarragonès	11	6.116	7,2%
31 Ripollès	12	732	7,1%
06 Anoia	13	2.947	7,0%
24 Osona	14	4.362	6,9%
21 Maresme	15	10.491	6,6%
12 Baix Penedès	16	1.968	6,6%
19 Garrotxa	17	1.418	6,1%
08 Baix Camp	18	3.662	5,6%
34 Selva	19	3.065	5,5%
20 Gironès	20	3.946	5,3%
38 Urgell	21	707	5,1%
30 Ribera d'Ebre	22	395	4,9%
04 Alt Urgell	23	295	4,2%
35 Solsonès	24	204	3,9%
14 Berguedà	25	543	3,8%
37 Terra Alta	26	166	3,7%
27 Pla d'Urgell	27	519	3,5%
32 Segarra	28	324	3,5%
02 Alt Empordà	29	1.654	3,4%
33 Segrià	30	2.619	3,3%
22 Montsià	31	687	3,1%
23 Noguera	32	442	3,0%
18 Garrigues	33	197	2,7%
09 Baix Ebre	34	740	2,7%
10 Baix Empordà	35	1.117	2,6%
29 Priorat	36	89	2,5%
25 Pallars Jussà	37	90	1,9%
26 Pallars Sobirà	38	43	1,7%
15 Cerdanya	39	92	1,3%
05 Alta Ribagorça	40	17	1,2%
39 Val d'Aran	41	45	1,0%

Àmbit del pla territorial

01 Metropolità	1	167.486	8,9%
00 Catalunya		222.722	7,8%
06 Comarques Centrals	2	11.157	7,3%
08 Penedès	3	11.355	7,1%
03 Camp de Tarragona	4	12.478	6,9%
02 Comarques Gironines	5	12.868	4,8%
05 Ponent	6	4.808	3,4%
04 Terres de l'Ebre	7	1.988	3,2%
07 Alt Pirineu i Aran	8	582	2,2%

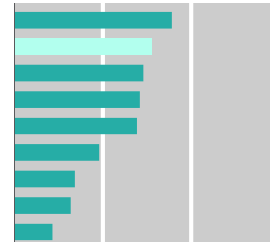
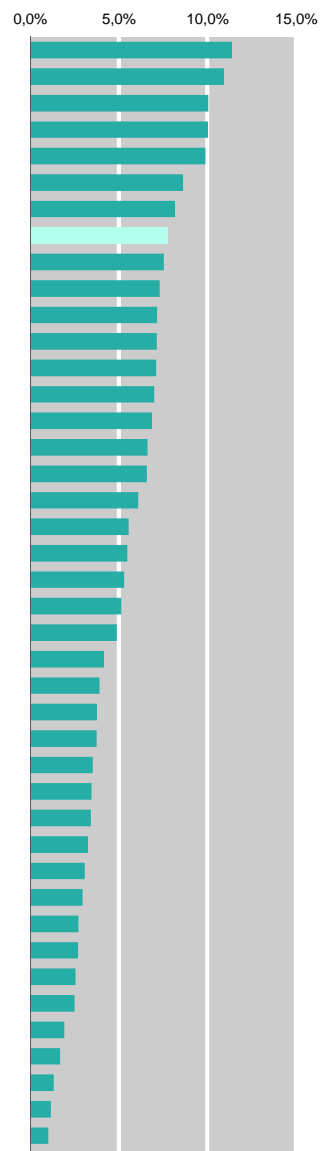

Font: Departament d'Empresa i Ocupació, a partir de dades de la TGSS. Afiliacions de persones amb residència al territori considerat (totes les edats).

Nota: La Llei 23/2010, de 22 de juliol, de creació de l'àmbit del Penedès, divideix Catalunya en vuit àmbits territorials de planificació, mentre que la Llei 24 /2001, de 31 de desembre, de creació de l'àmbit de l'Alt Pirineu i Aran, la dividia en set. Com a conseqüència, els límits territorials dels àmbits Metropolità, Comarques Centrals i Camp de Tarragona queden modificats i, per tant, les seves dades no són directament comparables amb la divisió territorial anterior.



Comarques catalanes: indicadors bàsics de producció, ocupació i atur

Observatori d'Empresa i Ocupació

CONTRACTES TEMPORALS

ANÀLISI TERRITORIAL

Ordenació alfabètica RK = rànquing

Comarca	RK	Contractes temporals (2014)	% contr. temporals (2014)
00 Catalunya		2.156.301	88,3%
01 Alt Camp	30	15.026	92,3%
02 Alt Empordà	1	31.141	83,7%
03 Alt Penedès	24	30.498	90,6%
04 Alt Urgell	17	3.858	89,2%
05 Alta Ribagorça	41	1.234	95,5%
06 Anoia	23	24.589	90,5%
07 Bages	20	44.154	89,6%
08 Baix Camp	18	45.068	89,4%
09 Baix Ebre	35	20.184	93,2%
10 Baix Empordà	2	32.061	84,6%
11 Baix Llobregat	13	183.866	88,1%
12 Baix Penedès	22	19.436	90,4%
13 Barcelonès	10	854.454	87,6%
14 Berguedà	25	8.224	90,8%
15 Cerdanya	4	4.948	85,6%
16 Conca de Barberà	39	7.610	95,1%
17 Garraf	27	34.729	91,1%
18 Garrigues	36	4.835	93,2%
19 Garrotxa	6	11.697	86,7%
20 Gironès	12	55.246	87,7%
21 Maresme	7	81.561	86,8%
22 Montsià	37	19.850	93,9%
23 Noguera	19	8.316	89,5%
24 Osona	5	26.572	86,0%
25 Pallars Jussà	31	2.045	92,6%
26 Pallars Sobirà	28	3.051	92,1%
27 Pla d'Urgell	34	13.701	93,0%
28 Pla de l'Estany	26	11.657	90,9%
29 Priorat	38	2.837	94,2%
30 Ribera d'Ebre	40	6.424	95,4%
31 Ripollès	14	4.463	88,1%
32 Segarra	3	3.193	85,1%
33 Segrià	29	79.100	92,2%
34 Selva	8	40.887	87,5%
35 Solsonès	11	2.192	87,6%
36 Tarragonès	21	84.106	89,9%
37 Terra Alta	32	1.879	92,8%
38 Urgell	15	7.672	88,6%
39 Val d'Aran	33	4.318	92,9%
40 Vallès Occidental	9	218.313	87,6%
41 Vallès Oriental	16	101.306	89,0%

Ordenació segons rànquing ascendent de % de contractes temporals RK = rànquing

Comarca	RK	Contractes temporals (2014)	% contr. temporals (2014)
02 Alt Empordà	1	31.141	83,7%
10 Baix Empordà	2	32.061	84,6%
32 Segarra	3	3.193	85,1%
15 Cerdanya	4	4.948	85,6%
24 Osona	5	26.572	86,0%
19 Garrotxa	6	11.697	86,7%
21 Maresme	7	81.561	86,8%
34 Selva	8	40.887	87,5%
40 Vallès Occidental	9	218.313	87,6%
13 Barcelonès	10	854.454	87,6%
35 Solsonès	11	2.192	87,6%
20 Gironès	12	55.246	87,7%
11 Baix Llobregat	13	183.866	88,1%
31 Ripollès	14	4.463	88,1%
00 Catalunya		2.156.301	88,3%
38 Urgell	15	7.672	88,6%
41 Vallès Oriental	16	101.306	89,0%
04 Alt Urgell	17	3.858	89,2%
08 Baix Camp	18	45.068	89,4%
23 Noguera	19	8.316	89,5%
07 Bages	20	44.154	89,6%
36 Tarragonès	21	84.106	89,9%
12 Baix Penedès	22	19.436	90,4%
06 Anoia	23	24.589	90,5%
03 Alt Penedès	24	30.498	90,6%
14 Berguedà	25	8.224	90,8%
28 Pla de l'Estany	26	11.657	90,9%
17 Garraf	27	34.729	91,1%
26 Pallars Sobirà	28	3.051	92,1%
33 Segrià	29	79.100	92,2%
01 Alt Camp	30	15.026	92,3%
25 Pallars Jussà	31	2.045	92,6%
37 Terra Alta	32	1.879	92,8%
39 Val d'Aran	33	4.318	92,9%
27 Pla d'Urgell	34	13.701	93,0%
09 Baix Ebre	35	20.184	93,2%
18 Garrigues	36	4.835	93,2%
22 Montsià	37	19.850	93,9%
29 Priorat	38	2.837	94,2%
16 Conca de Barberà	39	7.610	95,1%
30 Ribera d'Ebre	40	6.424	95,4%
05 Alta Ribagorça	41	1.234	95,5%

75,0% 80,0% 85,0% 90,0% 95,0% 100,0%

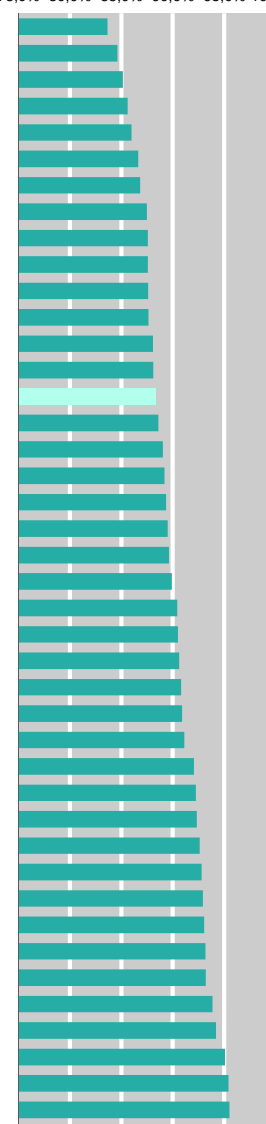

Àmbit del pla territorial

Àmbit del pla territorial	RK	Contractes temporals (2014)	% contr. temporals (2014)
00 Catalunya		2.156.301	88,3%
01 Metropolità	2	1.439.500	87,7%
02 Comarques Gironines	1	187.152	86,5%
03 Camp de Tarragona	5	154.647	90,3%
04 Terres de l'Ebre	8	48.337	93,7%
05 Ponent	7	116.817	91,7%
06 Comarques Centrals	3	82.233	88,5%
07 Alt Pirineu i Aran	4	19.454	90,2%
08 Penedès	6	108.161	90,7%

Àmbit del pla territorial

Àmbit del pla territorial	RK	Contractes temporals (2014)	% contr. temporals (2014)
02 Comarques Gironines	1	187.152	86,5%
01 Metropolità	2	1.439.500	87,7%
00 Catalunya		2.156.301	88,3%
06 Comarques Centrals	3	82.233	88,5%
07 Alt Pirineu i Aran	4	19.454	90,2%
03 Camp de Tarragona	5	154.647	90,3%
08 Penedès	6	108.161	90,7%
05 Ponent	7	116.817	91,7%
04 Terres de l'Ebre	8	48.337	93,7%

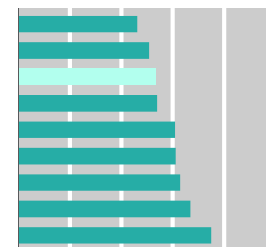

Font: Departament d'Empresa i Ocupació. Dades segons territori del lloc de treball.

Nota: La Llei 23/2010, de 22 de juliol, de creació de l'àmbit del Penedès, divideix Catalunya en vuit àmbits territorials de planificació, mentre que la Llei 24 /2001, de 31 de desembre, de creació de l'àmbit de l'Alt Pirineu i Aran, la dividia en set. Com a conseqüència, els límits territorials dels àmbits Metropolità, Comarques Centrals i Camp de Tarragona queden modificats i, per tant, les seves dades no són directament comparables amb la divisió territorial anterior.



Comarques catalanes: indicadors bàsics de producció, ocupació i atur

Observatori d'Empresa i Ocupació

TAXA D'ATUR REGISTRAL

ANÀLISI TERRITORIAL

Ordenació alfabètica				Ordenació segons rànquing ascendent de taxa d'atur registrat			
Comarca	RK	RK = rànquing		Comarca	RK	RK = rànquing	
		Atur registrat (des'14)	Taxa atur registrat (des'14)			Atur registrat (des'14)	Taxa atur registrat (des'14)
00 Catalunya		575.948	16,8%	39 Val d'Aran	1	357	7,6%
01 Alt Camp	30	3.760	18,1%	05 Alta Ribagorça	2	144	9,1%
02 Alt Empordà	31	10.814	18,5%	15 Cerdanya	3	727	9,7%
03 Alt Penedès	26	8.356	17,3%	32 Segarra	4	1.184	11,3%
04 Alt Urgell	14	1.184	14,5%	26 Pallars Sobirà	5	324	11,4%
05 Alta Ribagorça	2	144	9,1%	28 Pla de l'Estany	6	1.666	11,6%
06 Anoia	40	11.086	20,9%	19 Garrotxa	7	3.166	12,1%
07 Bages	27	14.528	17,7%	37 Terra Alta	8	608	12,2%
08 Baix Camp	39	16.789	20,4%	31 Ripollès	9	1.502	12,9%
09 Baix Ebre	33	6.479	19,3%	18 Garrigues	10	1.073	13,0%
10 Baix Empordà	35	10.599	19,8%	27 Pla d'Urgell	11	2.257	13,4%
11 Baix Llobregat	24	62.320	16,7%	35 Solsonès	12	814	13,7%
12 Baix Penedès	41	10.945	27,0%	29 Priorat	13	585	14,3%
13 Barcelonès	16	156.255	14,8%	04 Alt Urgell	14	1.184	14,5%
14 Berguedà	22	2.788	16,3%	25 Pallars Jussà	15	795	14,7%
15 Cerdanya	3	727	9,7%	13 Barcelonès	16	156.255	14,8%
16 Conca de Barberà	18	1.401	15,3%	23 Noguera	17	2.605	15,0%
17 Garraf	37	12.268	19,9%	16 Conca de Barberà	18	1.401	15,3%
18 Garrigues	10	1.073	13,0%	24 Osona	19	11.530	15,5%
19 Garrotxa	7	3.166	12,1%	20 Gironès	20	13.543	15,5%
20 Gironès	20	13.543	15,5%	38 Urgell	21	2.544	15,8%
21 Maresme	32	36.133	18,7%	14 Berguedà	22	2.788	16,3%
22 Montsià	38	5.595	20,2%	33 Segrià	23	15.621	16,4%
23 Noguera	17	2.605	15,0%	11 Baix Llobregat	24	62.320	16,7%
24 Osona	19	11.530	15,5%	30 Ribera d'Ebre	25	1.611	16,8%
25 Pallars Jussà	15	795	14,7%	00 Catalunya		575.948	16,8%
26 Pallars Sobirà	5	324	11,4%	03 Alt Penedès	26	8.356	17,3%
27 Pla d'Urgell	11	2.257	13,4%	07 Bages	27	14.528	17,7%
28 Pla de l'Estany	6	1.666	11,6%	41 Vallès Oriental	28	32.847	17,8%
29 Priorat	13	585	14,3%	40 Vallès Occidental	29	74.740	17,9%
30 Ribera d'Ebre	25	1.611	16,8%	01 Alt Camp	30	3.760	18,1%
31 Ripollès	9	1.502	12,9%	02 Alt Empordà	31	10.814	18,5%
32 Segarra	4	1.184	11,3%	21 Maresme	32	36.133	18,7%
33 Segrià	23	15.621	16,4%	09 Baix Ebre	33	6.479	19,3%
34 Selva	34	13.357	19,4%	34 Selva	34	13.357	19,4%
35 Solsonès	12	814	13,7%	10 Baix Empordà	35	10.599	19,8%
36 Tarragonès	36	21.048	19,9%	36 Tarragonès	36	21.048	19,9%
37 Terra Alta	8	608	12,2%	17 Garraf	37	12.268	19,9%
38 Urgell	21	2.544	15,8%	22 Montsià	38	5.595	20,2%
39 Val d'Aran	1	357	7,6%	08 Baix Camp	39	16.789	20,4%
40 Vallès Occidental	29	74.740	17,9%	06 Anoia	40	11.086	20,9%
41 Vallès Oriental	28	32.847	17,8%	12 Baix Penedès	41	10.945	27,0%

Àmbit del pla territorial			
Àmbit del pla territorial	RK	Atur registrat (des'14)	Taxa atur registrat (des'14)
00 Catalunya		575.948	16,8%
01 Metropolità	3	362.295	16,3%
02 Comarques Gironines	5	54.647	17,1%
03 Camp de Tarragona	7	43.583	19,6%
04 Terres de l'Ebre	6	14.293	18,8%
05 Ponent	2	25.284	15,4%
06 Comarques Centrals	4	30.084	16,5%
07 Alt Pirineu i Aran	1	3.531	11,7%
08 Penedès	8	42.231	21,0%

Àmbit del pla territorial			
Àmbit del pla territorial	RK	Atur registrat (des'14)	Taxa atur registrat (des'14)
07 Alt Pirineu i Aran	1	3.531	11,7%
05 Ponent	2	25.284	15,4%
01 Metropolità	3	362.295	16,3%
06 Comarques Centrals	4	30.084	16,5%
00 Catalunya		575.948	16,8%
02 Comarques Gironines	5	54.647	17,1%
04 Terres de l'Ebre	6	14.293	18,8%
03 Camp de Tarragona	7	43.583	19,6%
08 Penedès	8	42.231	21,0%

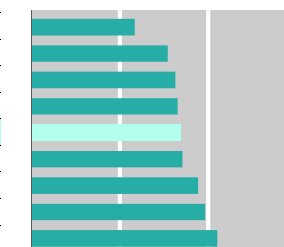
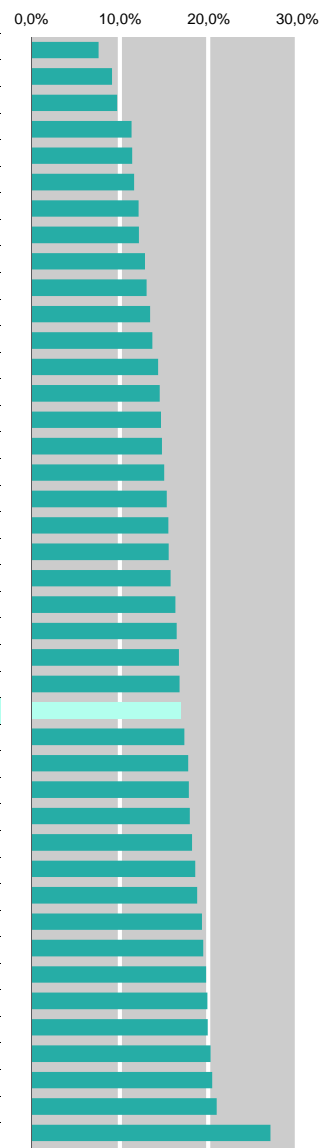

Font: Departament d'Empresa i Ocupació.

Nota: La Llei 23/2010, de 22 de juliol, de creació de l'àmbit del Penedès, divideix Catalunya en vuit àmbits territorials de planificació, mentre que la Llei 24 /2001, de 31 de desembre, de creació de l'àmbit de l'Alt Pirineu i Aran, la dividia en set. Com a conseqüència, els límits territorials dels àmbits Metropolità, Comarques Centrals i Camp de Tarragona queden modificats i, per tant, les seves dades no són directament comparables amb la divisió territorial anterior.



Comarques catalanes: indicadors bàsics de producció, ocupació i atur

Observatori d'Empresa i Ocupació

TAXA DE VARIACIÓ DE L'ATUR REGISTRAT

ANÀLISI TERRITORIAL

Ordenació alfabètica				Ordenació segons rànquing ascendent de la taxa de variació			
Comarca	RK	Variació atur registrat		Comarca	RK	Variació atur registrat	
		Atur registrat (des'14)	(des'14 vs des'08)			Atur registrat (des'14)	(des'14 vs des'08)
00 Catalunya		575.948	36,1%	15 Cerdanya	1	727	5,2%
01 Alt Camp	20	3.760	39,1%	31 Ripollès	2	1.502	7,7%
02 Alt Empordà	18	10.814	36,7%	19 Garrotxa	3	3.166	21,6%
03 Alt Penedès	29	8.356	49,1%	24 Osona	4	11.530	26,2%
04 Alt Urgell	33	1.184	52,2%	32 Segarra	5	1.184	26,2%
05 Alta Ribagorça	9	144	28,6%	14 Berguedà	6	2.788	26,3%
06 Anoia	7	11.086	27,9%	06 Anoia	7	11.086	27,9%
07 Bages	11	14.528	29,9%	10 Baix Empordà	8	10.599	28,4%
08 Baix Camp	31	16.789	51,6%	05 Alta Ribagorça	9	144	28,6%
09 Baix Ebre	25	6.479	43,3%	34 Selva	10	13.357	29,1%
10 Baix Empordà	8	10.599	28,4%	07 Bages	11	14.528	29,9%
11 Baix Llobregat	16	62.320	35,4%	16 Conca de Barberà	12	1.401	31,3%
12 Baix Penedès	26	10.945	45,5%	40 Vallès Occidental	13	74.740	31,8%
13 Barcelonès	15	156.255	34,8%	41 Vallès Oriental	14	32.847	33,9%
14 Berguedà	6	2.788	26,3%	13 Barcelonès	15	156.255	34,8%
15 Cerdanya	1	727	5,2%	11 Baix Llobregat	16	62.320	35,4%
16 Conca de Barberà	12	1.401	31,3%	21 Maresme	17	36.133	35,6%
17 Garraf	22	12.268	40,2%	00 Catalunya		575.948	36,1%
18 Garrigues	38	1.073	65,8%	02 Alt Empordà	18	10.814	36,7%
19 Garrotxa	3	3.166	21,6%	36 Tarragonès	19	21.048	37,5%
20 Gironès	23	13.543	40,8%	01 Alt Camp	20	3.760	39,1%
21 Maresme	17	36.133	35,6%	35 Solsonès	21	814	39,4%
22 Montsià	36	5.595	56,2%	17 Garraf	22	12.268	40,2%
23 Noguera	27	2.605	48,0%	20 Gironès	23	13.543	40,8%
24 Osona	4	11.530	26,2%	26 Pallars Sobirà	24	324	42,7%
25 Pallars Jussà	39	795	71,3%	09 Baix Ebre	25	6.479	43,3%
26 Pallars Sobirà	24	324	42,7%	12 Baix Penedès	26	10.945	45,5%
27 Pla d'Urgell	32	2.257	51,7%	23 Noguera	27	2.605	48,0%
28 Pla de l'Estany	28	1.666	48,9%	28 Pla de l'Estany	28	1.666	48,9%
29 Priorat	41	585	74,6%	03 Alt Penedès	29	8.356	49,1%
30 Ribera d'Ebre	40	1.611	73,6%	38 Urgell	30	2.544	49,6%
31 Ripollès	2	1.502	7,7%	08 Baix Camp	31	16.789	51,6%
32 Segarra	5	1.184	26,2%	27 Pla d'Urgell	32	2.257	51,7%
33 Segrià	37	15.621	63,7%	04 Alt Urgell	33	1.184	52,2%
34 Selva	10	13.357	29,1%	39 Val d'Aran	34	357	52,6%
35 Solsonès	21	814	39,4%	37 Terra Alta	35	608	55,9%
36 Tarragonès	19	21.048	37,5%	22 Montsià	36	5.595	56,2%
37 Terra Alta	35	608	55,9%	33 Segrià	37	15.621	63,7%
38 Urgell	30	2.544	49,6%	18 Garrigues	38	1.073	65,8%
39 Val d'Aran	34	357	52,6%	25 Pallars Jussà	39	795	71,3%
40 Vallès Occidental	13	74.740	31,8%	30 Ribera d'Ebre	40	1.611	73,6%
41 Vallès Oriental	14	32.847	33,9%	29 Priorat	41	585	74,6%

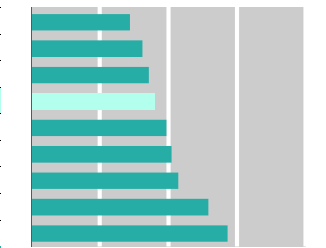
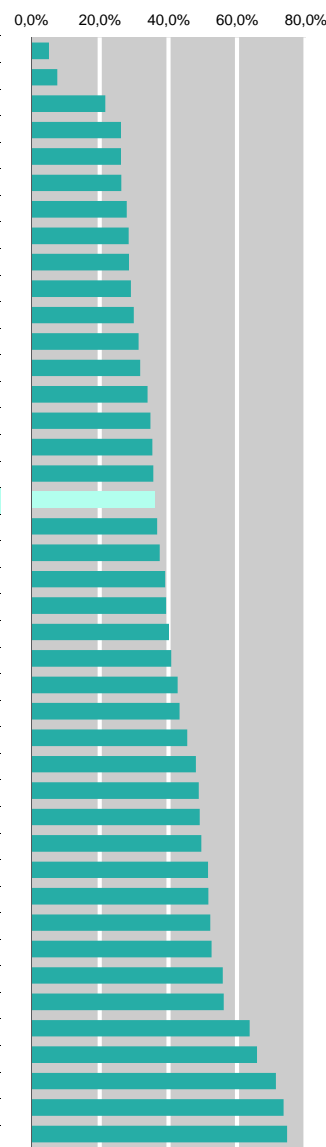

Font: Departament d'Empresa i Ocupació.

Nota: La Llei 23/2010, de 22 de juliol, de creació de l'àmbit del Penedès, divideix Catalunya en vuit àmbits territorials de planificació, mentre que la Llei 24 /2001, de 31 de desembre, de creació de l'àmbit de l'Alt Pirineu i Aran, la dividia en set. Com a conseqüència, els límits territorials dels àmbits Metropolità, Comarques Centrals i Camp de Tarragona queden modificats i, per tant, les seves dades no són directament comparables amb la divisió territorial anterior.



Comarques catalanes: indicadors bàsics de producció, ocupació i atur

Observatori d'Empresa i Ocupació

ATUR REGISTRAT DE LLARGA DURADA

ANÀLISI TERRITORIAL

Ordenació alfabètica RK = rànquing

Comarca	RK	AR llarga durada (des'14)	% AR llarga durada (des'14)
00 Catalunya		259.162	45,0%
01 Alt Camp	25	1.671	44,4%
02 Alt Empordà	10	4.054	37,5%
03 Alt Penedès	19	3.533	42,3%
04 Alt Urgell	11	466	39,4%
05 Alta Ribagorça	2	27	18,8%
06 Anoia	37	5.412	48,8%
07 Bages	40	7.533	51,9%
08 Baix Camp	12	6.674	39,8%
09 Baix Ebre	33	2.994	46,2%
10 Baix Empordà	8	3.945	37,2%
11 Baix Llobregat	29	28.389	45,6%
12 Baix Penedès	28	4.968	45,4%
13 Barcelonès	27	69.912	44,7%
14 Berguedà	41	1.528	54,8%
15 Cerdanya	4	230	31,6%
16 Conca de Barberà	21	606	43,3%
17 Garraf	30	5.607	45,7%
18 Garrigues	18	453	42,2%
19 Garrotxa	22	1.374	43,4%
20 Gironès	16	5.688	42,0%
21 Maresme	36	17.419	48,2%
22 Montsià	31	2.560	45,8%
23 Noguera	14	1.064	40,8%
24 Osona	39	5.918	51,3%
25 Pallars Jussà	20	340	42,8%
26 Pallars Sobirà	3	95	29,3%
27 Pla d'Urgell	7	805	35,7%
28 Pla de l'Estany	24	726	43,6%
29 Priorat	23	254	43,4%
30 Ribera d'Ebre	5	526	32,7%
31 Ripollès	32	692	46,1%
32 Segarra	35	565	47,7%
33 Segrià	6	5.473	35,0%
34 Selva	15	5.540	41,5%
35 Solsonès	26	363	44,6%
36 Tarragonès	9	7.835	37,2%
37 Terra Alta	17	256	42,1%
38 Urgell	13	1.032	40,6%
39 Val d'Aran	1	61	17,1%
40 Vallès Occidental	38	36.942	49,4%
41 Vallès Oriental	34	15.632	47,6%

Ordenació segons rànquing ascendent de % d'atur de llarga durada

RK = rànquing

Comarca	RK	AR llarga durada (des'14)	% AR llarga durada (des'14)
39 Val d'Aran	1	61	17,1%
05 Alta Ribagorça	2	27	18,8%
26 Pallars Sobirà	3	95	29,3%
15 Cerdanya	4	230	31,6%
30 Ribera d'Ebre	5	526	32,7%
33 Segrià	6	5.473	35,0%
27 Pla d'Urgell	7	805	35,7%
10 Baix Empordà	8	3.945	37,2%
36 Tarragonès	9	7.835	37,2%
02 Alt Empordà	10	4.054	37,5%
04 Alt Urgell	11	466	39,4%
08 Baix Camp	12	6.674	39,8%
38 Urgell	13	1.032	40,6%
23 Noguera	14	1.064	40,8%
34 Selva	15	5.540	41,5%
20 Gironès	16	5.688	42,0%
37 Terra Alta	17	256	42,1%
18 Garrigues	18	453	42,2%
03 Alt Penedès	19	3.533	42,3%
25 Pallars Jussà	20	340	42,8%
16 Conca de Barberà	21	606	43,3%
19 Garrotxa	22	1.374	43,4%
29 Priorat	23	254	43,4%
28 Pla de l'Estany	24	726	43,6%
01 Alt Camp	25	1.671	44,4%
35 Solsonès	26	363	44,6%
13 Barcelonès	27	69.912	44,7%
00 Catalunya		259.162	45,0%
12 Baix Penedès	28	4.968	45,4%
11 Baix Llobregat	29	28.389	45,6%
17 Garraf	30	5.607	45,7%
22 Montsià	31	2.560	45,8%
31 Ripollès	32	692	46,1%
09 Baix Ebre	33	2.994	46,2%
41 Vallès Oriental	34	15.632	47,6%
32 Segarra	35	565	47,7%
21 Maresme	36	17.419	48,2%
06 Anoia	37	5.412	48,8%
40 Vallès Occidental	38	36.942	49,4%
07 Bages	40	7.533	51,9%
14 Berguedà	41	1.528	54,8%

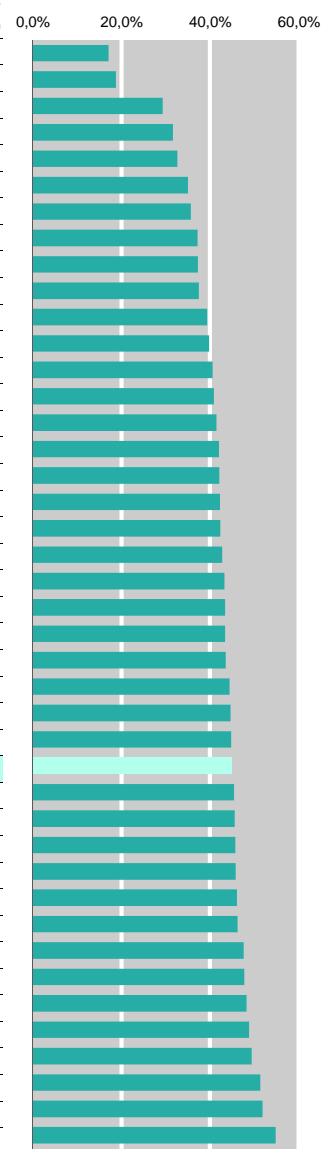

Àmbit del pla territorial

Àmbit del pla territorial	RK	AR llarga durada (des'14)	% AR llarga durada (des'14)
00 Catalunya		259.162	45,0%
01 Metropolità	7	168.294	46,5%
02 Comarques Gironines	4	22.019	40,3%
03 Camp de Tarragona	3	17.040	39,1%
04 Terres de l'Ebre	5	6.336	44,3%
05 Ponent	2	9.392	37,1%
06 Comarques Centrals	8	15.564	51,7%
07 Alt Pirineu i Aran	1	1.219	34,5%
08 Penedès	6	19.298	45,7%

Àmbit del pla territorial

Àmbit del pla territorial	RK	AR llarga durada (des'14)	% AR llarga durada (des'14)
07 Alt Pirineu i Aran	1	1.219	34,5%
05 Ponent	2	9.392	37,1%
03 Camp de Tarragona	3	17.040	39,1%
02 Comarques Gironines	4	22.019	40,3%
04 Terres de l'Ebre	5	6.336	44,3%
00 Catalunya		259.162	45,0%
08 Penedès	6	19.298	45,7%
01 Metropolità	7	168.294	46,5%
06 Comarques Centrals	8	15.564	51,7%

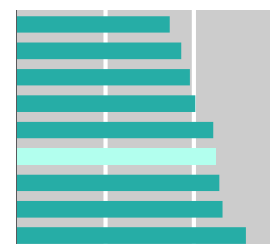

Font: Departament d'Empresa i Ocupació.

Nota: La Llei 23/2010, de 22 de juliol, de creació de l'àmbit del Penedès, divideix Catalunya en vuit àmbits territorials de planificació, mentre que la Llei 24 /2001, de 31 de desembre, de creació de l'àmbit de l'Alt Pirineu i Aran, la dividia en set. Com a conseqüència, els límits territorials dels àmbits Metropolità, Comarques Centrals i Camp de Tarragona queden modificats i, per tant, les seves dades no són directament comparables amb la divisió territorial anterior.



Comarques catalanes: indicadors bàsics de producció, ocupació i atur

Observatori d'Empresa i Ocupació

ATUR REGISTRAT AMB BAIXA FORMACIÓ (formació fins a primària)

ANÀLISI TERRITORIAL

Ordenació alfabètica RK = rànquing

Comarca	RK	AR fins est.	
		primaris (des'14)	% AR fins est. prim. (des'14)
00 Catalunya		86.175	15,0%
01 Alt Camp	12	499	13,3%
02 Alt Empordà	38	3.830	35,4%
03 Alt Penedès	23	1.570	18,8%
04 Alt Urgell	9	144	12,2%
05 Alta Ribagorça	33	37	25,7%
06 Anoia	7	1.237	11,2%
07 Bages	22	2.664	18,3%
08 Baix Camp	30	3.902	23,2%
09 Baix Ebre	25	1.338	20,7%
10 Baix Empordà	37	3.247	30,6%
11 Baix Llobregat	6	6.441	10,3%
12 Baix Penedès	18	1.897	17,3%
13 Barcelonès	4	15.336	9,8%
14 Berguedà	8	315	11,3%
15 Cerdanya	10	91	12,5%
16 Conca de Barberà	13	194	13,8%
17 Garraf	19	2.135	17,4%
18 Garrigues	26	222	20,7%
19 Garrotxa	39	1.160	36,6%
20 Gironès	34	3.542	26,2%
21 Maresme	14	5.426	15,0%
22 Montsià	1	239	4,3%
23 Noguera	24	499	19,2%
24 Osona	28	2.564	22,2%
25 Pallars Jussà	29	184	23,1%
26 Pallars Sobirà	17	54	16,7%
27 Pla d'Urgell	35	595	26,4%
28 Pla de l'Estany	27	369	22,1%
29 Priorat	3	51	8,7%
30 Ribera d'Ebre	5	159	9,9%
31 Ripollès	21	273	18,2%
32 Segarra	41	480	40,5%
33 Segrià	32	3.652	23,4%
34 Selva	15	2.008	15,0%
35 Solsonès	36	245	30,1%
36 Tarragonès	20	3.811	18,1%
37 Terra Alta	2	29	4,8%
38 Urgell	40	981	38,6%
39 Val d'Aran	31	83	23,2%
40 Vallès Occidental	11	9.564	12,8%
41 Vallès Oriental	16	5.108	15,6%

Àmbit del pla territorial

00 Catalunya		86.175	15,0%
01 Metropolità	1	41.875	11,6%
02 Comarques Gironines	8	14.429	26,4%
03 Camp de Tarragona	6	8.457	19,4%
04 Terres de l'Ebre	2	1.765	12,3%
05 Ponent	7	6.429	25,4%
06 Comarques Centrals	5	5.831	19,4%
07 Alt Pirineu i Aran	4	593	16,8%
08 Penedès	3	6.796	16,1%

Ordenació segons rànquing ascendent de % d'atur amb baixa formació

RK = rànquing

Comarca	RK	AR fins est.	
		primaris (des'14)	% AR fins est. prim. (des'14)
22 Montsià	1	239	4,3%
37 Terra Alta	2	29	4,8%
29 Priorat	3	51	8,7%
13 Barcelonès	4	15.336	9,8%
30 Ribera d'Ebre	5	159	9,9%
11 Baix Llobregat	6	6.441	10,3%
06 Anoia	7	1.237	11,2%
14 Berguedà	8	315	11,3%
04 Alt Urgell	9	144	12,2%
15 Cerdanya	10	91	12,5%
40 Vallès Occidental	11	9.564	12,8%
01 Alt Camp	12	499	13,3%
16 Conca de Barberà	13	194	13,8%
00 Catalunya		86.175	15,0%
21 Maresme	14	5.426	15,0%
34 Selva	15	2.008	15,0%
41 Vallès Oriental	16	5.108	15,6%
26 Pallars Sobirà	17	54	16,7%
12 Baix Penedès	18	1.897	17,3%
17 Garraf	19	2.135	17,4%
36 Tarragonès	20	3.811	18,1%
31 Ripollès	21	273	18,2%
07 Bages	22	2.664	18,3%
03 Alt Penedès	23	1.570	18,8%
23 Noguera	24	499	19,2%
09 Baix Ebre	25	1.338	20,7%
18 Garrigues	26	222	20,7%
28 Pla de l'Estany	27	369	22,1%
24 Osona	28	2.564	22,2%
25 Pallars Jussà	29	184	23,1%
08 Baix Camp	30	3.902	23,2%
39 Val d'Aran	31	83	23,2%
33 Segrià	32	3.652	23,4%
05 Alta Ribagorça	33	37	25,7%
20 Gironès	34	3.542	26,2%
27 Pla d'Urgell	35	595	26,4%
35 Solsonès	36	245	30,1%
10 Baix Empordà	37	3.247	30,6%
02 Alt Empordà	38	3.830	35,4%
19 Garrotxa	39	1.160	36,6%
38 Urgell	40	981	38,6%
32 Segarra	41	480	40,5%

Àmbit del pla territorial

01 Metropolità	1	41.875	11,6%
04 Terres de l'Ebre	2	1.765	12,3%
00 Catalunya		86.175	15,0%
08 Penedès	3	6.796	16,1%
07 Alt Pirineu i Aran	4	593	16,8%
06 Comarques Centrals	5	5.831	19,4%
03 Camp de Tarragona	6	8.457	19,4%
05 Ponent	7	6.429	25,4%
02 Comarques Gironines	8	14.429	26,4%

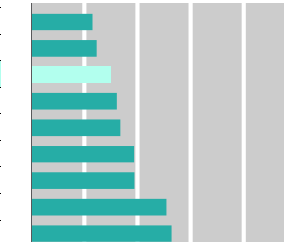
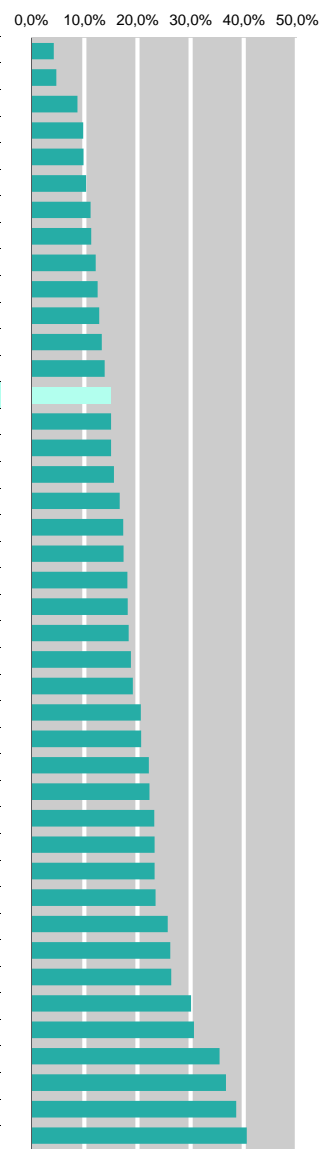

Font: Departament d'Empresa i Ocupació.

Nota: La Llei 23/2010, de 22 de juliol, de creació de l'àmbit del Penedès, divideix Catalunya en vuit àmbits territorials de planificació, mentre que la Llei 24 /2001, de 31 de desembre, de creació de l'àmbit de l'Alt Pirineu i Aran, la dividia en set. Com a conseqüència, els límits territorials dels àmbits Metropolità, Comarques Centrals i Camp de Tarragona queden modificats i, per tant, les seves dades no són directament comparables amb la divisió territorial anterior.



Comarques catalanes: indicadors bàsics de producció, ocupació i atur

Observatori d'Empresa i Ocupació

JOVES ATURATS REGISTRATS (fins a 29 anys)

ANÀLISI TERRITORIAL

Comarca	RK	RK = rànquing	
		AR <=29 (des'14)	% AR <= 29 (des'14)
00 Catalunya		81.242	14,1%
01 Alt Camp	32	602	16,0%
02 Alt Empordà	30	1.709	15,8%
03 Alt Penedès	19	1.204	14,4%
04 Alt Urgell	40	211	17,8%
05 Alta Ribagorça	5	19	13,2%
06 Anoia	28	1.702	15,4%
07 Bages	7	1.922	13,2%
08 Baix Camp	34	2.738	16,3%
09 Baix Ebre	23	965	14,9%
10 Baix Empordà	36	1.770	16,7%
11 Baix Llobregat	14	8.700	14,0%
12 Baix Penedès	29	1.691	15,4%
13 Barcelonès	9	20.912	13,4%
14 Berguedà	17	398	14,3%
15 Cerdanya	1	84	11,6%
16 Conca de Barberà	37	234	16,7%
17 Garraf	6	1.621	13,2%
18 Garrigues	3	132	12,3%
19 Garrotxa	18	454	14,3%
20 Gironès	33	2.171	16,0%
21 Maresme	4	4.474	12,4%
22 Montsià	21	815	14,6%
23 Noguera	41	471	18,1%
24 Osona	12	1.572	13,6%
25 Pallars Jussà	20	115	14,5%
26 Pallars Sobirà	11	44	13,6%
27 Pla d'Urgell	22	335	14,8%
28 Pla de l'Estany	35	276	16,6%
29 Priorat	27	89	15,2%
30 Ribera d'Ebre	38	271	16,8%
31 Ripollès	26	228	15,2%
32 Segarra	13	164	13,9%
33 Segrià	31	2.475	15,8%
34 Selva	24	1.994	14,9%
35 Solsonès	25	122	15,0%
36 Tarragonès	39	3.614	17,2%
37 Terra Alta	2	71	11,7%
38 Urgell	16	362	14,2%
39 Val d'Aran	15	50	14,0%
40 Vallès Occidental	10	10.095	13,5%
41 Vallès Oriental	8	4.366	13,3%

Àmbit del pla territorial			
		AR <=29 (des'14)	% AR <= 29 (des'14)
00 Catalunya		81.242	14,1%
01 Metropolità	1	48.547	13,4%
02 Comarques Gironines	7	8.602	15,7%
03 Camp de Tarragona	8	7.277	16,7%
04 Terres de l'Ebre	5	2.122	14,8%
05 Ponent	6	3.939	15,6%
06 Comarques Centrals	2	4.081	13,6%
07 Alt Pirineu i Aran	4	523	14,8%
08 Penedès	3	6.151	14,6%

Comarca	RK	RK = rànquing		0,0%	5,0%	10,0%	15,0%	20,0%
		AR <=29 (des'14)	% AR <= 29 (des'14)					
15 Cerdanya	1	84	11,6%					
37 Terra Alta	2	71	11,7%					
18 Garrigues	3	132	12,3%					
21 Maresme	4	4.474	12,4%					
05 Alta Ribagorça	5	19	13,2%					
17 Garraf	6	1.621	13,2%					
07 Bages	7	1.922	13,2%					
41 Vallès Oriental	8	4.366	13,3%					
13 Barcelonès	9	20.912	13,4%					
40 Vallès Occidental	10	10.095	13,5%					
26 Pallars Sobirà	11	44	13,6%					
24 Osona	12	1.572	13,6%					
32 Segarra	13	164	13,9%					
11 Baix Llobregat	14	8.700	14,0%					
39 Val d'Aran	15	50	14,0%					
00 Catalunya		81.242	14,1%					
38 Urgell	16	362	14,2%					
14 Berguedà	17	398	14,3%					
19 Garrotxa	18	454	14,3%					
03 Alt Penedès	19	1.204	14,4%					
25 Pallars Jussà	20	115	14,5%					
22 Montsià	21	815	14,6%					
27 Pla d'Urgell	22	335	14,8%					
09 Baix Ebre	23	965	14,9%					
34 Selva	24	1.994	14,9%					
35 Solsonès	25	122	15,0%					
31 Ripollès	26	228	15,2%					
29 Priorat	27	89	15,2%					
06 Anoia	28	1.702	15,4%					
12 Baix Penedès	29	1.691	15,4%					
02 Alt Empordà	30	1.709	15,8%					
33 Segrià	31	2.475	15,8%					
01 Alt Camp	32	602	16,0%					
20 Gironès	33	2.171	16,0%					
08 Baix Camp	34	2.738	16,3%					
28 Pla de l'Estany	35	276	16,6%					
10 Baix Empordà	36	1.770	16,7%					
16 Conca de Barberà	37	234	16,7%					
30 Ribera d'Ebre	38	271	16,8%					
36 Tarragonès	39	3.614	17,2%					
04 Alt Urgell	40	211	17,8%					
23 Noguera	41	471	18,1%					

Àmbit del pla territorial			
		AR <=29 (des'14)	% AR <= 29 (des'14)
01 Metropolità	1	48.547	13,4%
06 Comarques Centrals	2	4.081	13,6%
00 Catalunya		81.242	14,1%
08 Penedès	3	6.151	14,6%
07 Alt Pirineu i Aran	4	523	14,8%
04 Terres de l'Ebre	5	2.122	14,8%
05 Ponent	6	3.939	15,6%
02 Comarques Gironines	7	8.602	15,7%
03 Camp de Tarragona	8	7.277	16,7%

Font: Departament d'Empresa i Ocupació.

Nota: La Llei 23/2010, de 22 de juliol, de creació de l'àmbit del Penedès, divideix Catalunya en vuit àmbits territorials de planificació, mentre que la Llei 24 /2001, de 31 de desembre, de creació de l'àmbit de l'Alt Pirineu i Aran, la dividia en set. Com a conseqüència, els límits territorials dels àmbits Metropolità, Comarques Centrals i Camp de Tarragona queden modificats i, per tant, les seves dades no són directament comparables amb la divisió territorial anterior.



Comarques catalanes: indicadors bàsics de producció, ocupació i atur

Observatori d'Empresa i Ocupació

PERSONES DE 45 I MÉS ANYS ATURADES REGISTRADES

ANÀLISI TERRITORIAL

Ordenació alfabètica RK = rànquing

Comarca	RK	AR >=45 (des'14)	% AR >= 45 (des'14)
00 Catalunya		281.264	48,8%
01 Alt Camp	27	1.871	49,8%
02 Alt Empordà	8	4.815	44,5%
03 Alt Penedès	14	3.894	46,6%
04 Alt Urgell	22	572	48,3%
05 Alta Ribagorça	1	53	36,8%
06 Anoia	24	5.452	49,2%
07 Bages	36	7.465	51,4%
08 Baix Camp	10	7.570	45,1%
09 Baix Ebre	21	3.119	48,1%
10 Baix Empordà	11	4.843	45,7%
11 Baix Llobregat	23	30.557	49,0%
12 Baix Penedès	16	5.127	46,8%
13 Barcelonès	26	77.476	49,6%
14 Berguedà	40	1.496	53,7%
15 Cerdanya	34	372	51,2%
16 Conca de Barberà	29	699	49,9%
17 Garraf	30	6.141	50,1%
18 Garrigues	32	541	50,4%
19 Garrotxa	37	1.647	52,0%
20 Gironès	6	5.905	43,6%
21 Maresme	38	18.953	52,5%
22 Montsià	20	2.687	48,0%
23 Noguera	15	1.214	46,6%
24 Osona	39	6.099	52,9%
25 Pallars Jussà	17	374	47,0%
26 Pallars Sobirà	7	142	43,8%
27 Pla d'Urgell	5	971	43,0%
28 Pla de l'Estany	13	772	46,3%
29 Priorat	33	298	50,9%
30 Ribera d'Ebre	12	746	46,3%
31 Ripollès	41	837	55,7%
32 Segarra	18	560	47,3%
33 Segrià	3	6.624	42,4%
34 Selva	25	6.598	49,4%
35 Solsonès	9	365	44,8%
36 Tarragonès	4	9.023	42,9%
37 Terra Alta	35	312	51,3%
38 Urgell	19	1.207	47,4%
39 Val d'Aran	2	141	39,5%
40 Vallès Occidental	28	37.233	49,8%
41 Vallès Oriental	31	16.493	50,2%

Àmbit del pla territorial

Àmbit del pla territorial	RK	AR >=45 (des'14)	% AR >= 45 (des'14)
00 Catalunya		281.264	48,8%
01 Metropolità	7	180.712	49,9%
02 Comarques Gironines	3	25.417	46,5%
03 Camp de Tarragona	2	19.461	44,7%
04 Terres de l'Ebre	5	6.864	48,0%
05 Ponent	1	11.117	44,0%
06 Comarques Centrals	8	15.636	52,0%
07 Alt Pirineu i Aran	4	1654	46,8%
08 Penedès	6	20.403	48,3%

Ordenació segons rànquing ascendent de % d'atur que té 45 i més anys RK = rànquing

Comarca	RK	AR >=45 (des'14)	% AR >= 45 (des'14)
05 Alta Ribagorça	1	53	36,8%
39 Val d'Aran	2	141	39,5%
33 Segrià	3	6.624	42,4%
36 Tarragonès	4	9.023	42,9%
27 Pla d'Urgell	5	971	43,0%
20 Gironès	6	5.905	43,6%
26 Pallars Sobirà	7	142	43,8%
02 Alt Empordà	8	4.815	44,5%
35 Solsonès	9	365	44,8%
08 Baix Camp	10	7.570	45,1%
10 Baix Empordà	11	4.843	45,7%
30 Ribera d'Ebre	12	746	46,3%
28 Pla de l'Estany	13	772	46,3%
03 Alt Penedès	14	3.894	46,6%
23 Noguera	15	1.214	46,6%
12 Baix Penedès	16	5.127	46,8%
25 Pallars Jussà	17	374	47,0%
32 Segarra	18	560	47,3%
38 Urgell	19	1.207	47,4%
22 Montsià	20	2.687	48,0%
09 Baix Ebre	21	3.119	48,1%
04 Alt Urgell	22	572	48,3%
00 Catalunya		281.264	48,8%
11 Baix Llobregat	23	30.557	49,0%
06 Anoia	24	5.452	49,2%
34 Selva	25	6.598	49,4%
13 Barcelonès	26	77.476	49,6%
01 Alt Camp	27	1.871	49,8%
40 Vallès Occidental	28	37.233	49,8%
16 Conca de Barberà	29	699	49,9%
17 Garraf	30	6.141	50,1%
41 Vallès Oriental	31	16.493	50,2%
18 Garrigues	32	541	50,4%
29 Priorat	33	298	50,9%
15 Cerdanya	34	372	51,2%
37 Terra Alta	35	312	51,3%
07 Bages	36	7.465	51,4%
19 Garrotxa	37	1.647	52,0%
21 Maresme	38	18.953	52,5%
24 Osona	39	6.099	52,9%
14 Berguedà	40	1.496	53,7%
31 Ripollès	41	837	55,7%

Àmbit del pla territorial

Àmbit del pla territorial	RK	AR >=45 (des'14)	% AR >= 45 (des'14)
05 Ponent	1	11.117	44,0%
03 Camp de Tarragona	2	19.461	44,7%
02 Comarques Gironines	3	25.417	46,5%
07 Alt Pirineu i Aran	4	1.654	46,8%
04 Terres de l'Ebre	5	6.864	48,0%
08 Penedès	6	20.403	48,3%
00 Catalunya		281.264	48,8%
01 Metropolità	7	180.712	49,9%
06 Comarques Centrals	8	15.636	52,0%

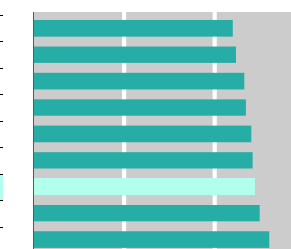

Font: Departament d'Empresa i Ocupació.

Nota: La Llei 23/2010, de 22 de juliol, de creació de l'àmbit del Penedès, divideix Catalunya en vuit àmbits territorials de planificació, mentre que la Llei 24 /2001, de 31 de desembre, de creació de l'àmbit de l'Alt Pirineu i Aran, la dividia en set. Com a conseqüència, els límits territorials dels àmbits Metropolità, Comarques Centrals i Camp de Tarragona queden modificats i, per tant, les seves dades no són directament comparables amb la divisió territorial anterior.



DONES ATURADES REGISTRADES

ANÀLISI TERRITORIAL

Ordenació alfabètica		RK = rànquing	
Comarca	RK	AR dones (des'14)	% AR dones (des'14)
00 Catalunya		293.166	50,9%
01 Alt Camp	27	1.913	50,9%
02 Alt Empordà	14	5.248	48,5%
03 Alt Penedès	34	4.321	51,7%
04 Alt Urgell	25	598	50,5%
05 Alta Ribagorça	1	55	38,2%
06 Anoia	40	6.085	54,9%
07 Bages	26	7.370	50,7%
08 Baix Camp	24	8.435	50,2%
09 Baix Ebre	10	3.096	47,8%
10 Baix Empordà	13	5.097	48,1%
11 Baix Llobregat	38	32.807	52,6%
12 Baix Penedès	32	5.639	51,5%
13 Barcelonès	21	77.920	49,9%
14 Berguedà	37	1.455	52,2%
15 Cerdanya	11	348	47,9%
16 Conca de Barberà	15	681	48,6%
17 Garraf	36	6.393	52,1%
18 Garrigues	6	495	46,1%
19 Garrotxa	28	1.618	51,1%
20 Gironès	7	6.389	47,2%
21 Maresme	33	18.636	51,6%
22 Montsià	20	2.776	49,6%
23 Noguera	17	1.270	48,8%
24 Osona	41	6.359	55,2%
25 Pallars Jussà	3	351	44,2%
26 Pallars Sobirà	5	145	44,8%
27 Pla d'Urgell	19	1.115	49,4%
28 Pla de l'Estany	12	801	48,1%
29 Priorat	18	287	49,1%
30 Ribera d'Ebre	8	761	47,2%
31 Ripollès	31	772	51,4%
32 Segarra	29	607	51,3%
33 Segrià	16	7.613	48,7%
34 Selva	30	6.850	51,3%
35 Solsonès	4	362	44,5%
36 Tarragonès	22	10.498	49,9%
37 Terra Alta	9	290	47,7%
38 Urgell	23	1.278	50,2%
39 Val d'Aran	2	137	38,4%
40 Vallès Occidental	35	38.931	52,1%
41 Vallès Oriental	39	17.364	52,9%

Ordenació segons rànquing ascendent de % d'atur constituït per dones			RK = rànquing	
Comarca	RK	AR dones (des'14)	% AR dones (des'14)	
05 Alta Ribagorça	1	55	38,2%	
39 Val d'Aran	2	137	38,4%	
25 Pallars Jussà	3	351	44,2%	
35 Solsonès	4	362	44,5%	
26 Pallars Sobirà	5	145	44,8%	
18 Garrigues	6	495	46,1%	
20 Gironès	7	6.389	47,2%	
30 Ribera d'Ebre	8	761	47,2%	
37 Terra Alta	9	290	47,7%	
09 Baix Ebre	10	3.096	47,8%	
15 Cerdanya	11	348	47,9%	
28 Pla de l'Estany	12	801	48,1%	
10 Baix Empordà	13	5.097	48,1%	
02 Alt Empordà	14	5.248	48,5%	
16 Conca de Barberà	15	681	48,6%	
33 Segrià	16	7.613	48,7%	
23 Noguera	17	1.270	48,8%	
29 Priorat	18	287	49,1%	
27 Pla d'Urgell	19	1.115	49,4%	
22 Montsià	20	2.776	49,6%	
13 Barcelonès	21	77.920	49,9%	
36 Tarragonès	22	10.498	49,9%	
38 Urgell	23	1.278	50,2%	
08 Baix Camp	24	8.435	50,2%	
04 Alt Urgell	25	598	50,5%	
07 Bages	26	7.370	50,7%	
01 Alt Camp	27	1.913	50,9%	
00 Catalunya		293.166	50,9%	
19 Garrotxa	28	1.618	51,1%	
32 Segarra	29	607	51,3%	
34 Selva	30	6.850	51,3%	
31 Ripollès	31	772	51,4%	
12 Baix Penedès	32	5.639	51,5%	
21 Maresme	33	18.636	51,6%	
03 Alt Penedès	34	4.321	51,7%	
40 Vallès Occidental	35	38.931	52,1%	
17 Garraf	36	6.393	52,1%	
14 Berguedà	37	1.455	52,2%	
11 Baix Llobregat	38	32.807	52,6%	
41 Vallès Oriental	39	17.364	52,9%	
06 Anoia	40	6.085	54,9%	
24 Osona	41	6.359	55,2%	

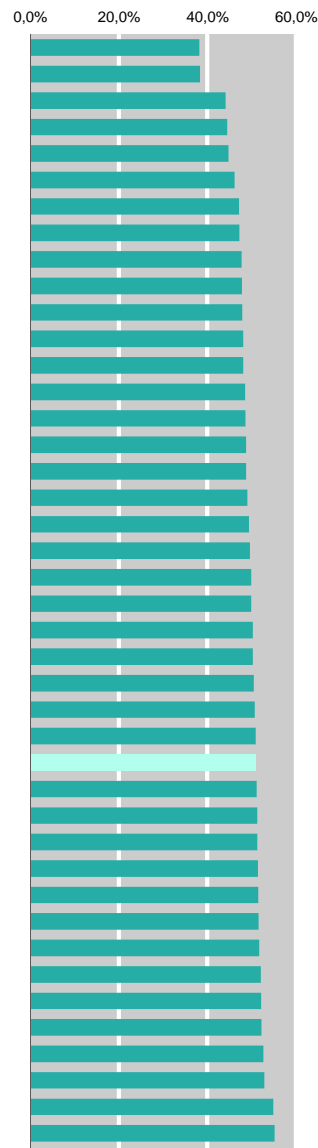

Àmbit del pla territorial		
Àmbit	RK	% AR dones (des'14)
00 Catalunya		50,9%
01 Metropolità	6	51,2%
02 Comarques Gironines	4	49,0%
03 Camp de Tarragona	5	50,1%
04 Terres de l'Ebre	2	48,4%
05 Ponent	3	49,0%
06 Comarques Centrals	7	52,3%
07 Alt Pirineu i Aran	1	46,3%
08 Penedès	8	52,7%

Àmbit del pla territorial		
Àmbit	RK	% AR dones (des'14)
07 Alt Pirineu i Aran	1	46,3%
04 Terres de l'Ebre	2	48,4%
05 Ponent	3	49,0%
02 Comarques Gironines	4	49,0%
03 Camp de Tarragona	5	50,1%
00 Catalunya		50,9%
01 Metropolità	6	51,2%
06 Comarques Centrals	7	52,3%
08 Penedès	8	52,7%



Font: Departament d'Empresa i Ocupació.

Nota: La Llei 23/2010, de 22 de juliol, de creació de l'àmbit del Penedès, divideix Catalunya en vuit àmbits territorials de planificació, mentre que la Llei 24 /2001, de 31 de desembre, de creació de l'àmbit de l'Alt Pirineu i Aran, la dividia en set. Com a conseqüència, els límits territorials dels àmbits Metropolità, Comarques Centrals i Camp de Tarragona queden modificats i, per tant, les seves dades no són directament comparables amb la divisió territorial anterior.



PERSONES ESTRANGERES ATURADES REGISTRADES

ANÀLISI TERRITORIAL

Comarca	RK	RK = rànquing	
		AR estrangers (des'14)	% AR estrangers (des'14)
00 Catalunya		113.327	19,7%
01 Alt Camp	16	776	20,6%
02 Alt Empordà	38	3.992	36,9%
03 Alt Penedès	15	1.706	20,4%
04 Alt Urgell	7	191	16,1%
05 Alta Ribagorça	27	37	25,7%
06 Anoia	1	1.492	13,5%
07 Bages	10	2.609	18,0%
08 Baix Camp	25	4.266	25,4%
09 Baix Ebre	19	1.406	21,7%
10 Baix Empordà	34	3.132	29,5%
11 Baix Llobregat	4	9.227	14,8%
12 Baix Penedès	14	2.203	20,1%
13 Barcelonès	11	28.618	18,3%
14 Berguedà	6	440	15,8%
15 Cerdanya	13	146	20,1%
16 Conca de Barberà	20	312	22,3%
17 Garraf	2	1.697	13,8%
18 Garrigues	30	281	26,2%
19 Garrotxa	22	732	23,1%
20 Gironès	36	4.420	32,6%
21 Maresme	8	5.951	16,5%
22 Montsià	26	1.436	25,7%
23 Noguera	37	856	32,9%
24 Osona	32	3.158	27,4%
25 Pallars Jussà	21	183	23,0%
26 Pallars Sobirà	31	85	26,2%
27 Pla d'Urgell	41	855	37,9%
28 Pla de l'Estany	33	491	29,5%
29 Priorat	12	112	19,1%
30 Ribera d'Ebre	28	415	25,8%
31 Ripollès	9	256	17,0%
32 Segarra	39	441	37,2%
33 Segrià	40	5.843	37,4%
34 Selva	18	2.882	21,6%
35 Solsonès	29	212	26,0%
36 Tarragonès	24	5.338	25,4%
37 Terra Alta	17	127	20,9%
38 Urgell	35	813	32,0%
39 Val d'Aran	23	89	24,9%
40 Vallès Occidental	3	11.049	14,8%
41 Vallès Oriental	5	5.052	15,4%

Comarca	RK	RK = rànquing	
		AR estrangers (des'14)	% AR estrangers (des'14)
06 Anoia	1	1.492	13,5%
17 Garraf	2	1.697	13,8%
40 Vallès Occidental	3	11.049	14,8%
11 Baix Llobregat	4	9.227	14,8%
41 Vallès Oriental	5	5.052	15,4%
14 Berguedà	6	440	15,8%
04 Alt Urgell	7	191	16,1%
21 Maresme	8	5.951	16,5%
31 Ripollès	9	256	17,0%
07 Bages	10	2.609	18,0%
13 Barcelonès	11	28.618	18,3%
29 Priorat	12	112	19,1%
00 Catalunya		113.327	19,7%
15 Cerdanya	13	146	20,1%
12 Baix Penedès	14	2.203	20,1%
03 Alt Penedès	15	1.706	20,4%
01 Alt Camp	16	776	20,6%
37 Terra Alta	17	127	20,9%
34 Selva	18	2.882	21,6%
09 Baix Ebre	19	1.406	21,7%
16 Conca de Barberà	20	312	22,3%
25 Pallars Jussà	21	183	23,0%
19 Garrotxa	22	732	23,1%
39 Val d'Aran	23	89	24,9%
36 Tarragonès	24	5.338	25,4%
08 Baix Camp	25	4.266	25,4%
22 Montsià	26	1.436	25,7%
05 Alta Ribagorça	27	37	25,7%
30 Ribera d'Ebre	28	415	25,8%
35 Solsonès	29	212	26,0%
18 Garrigues	30	281	26,2%
26 Pallars Sobirà	31	85	26,2%
24 Osona	32	3.158	27,4%
28 Pla de l'Estany	33	491	29,5%
10 Baix Empordà	34	3.132	29,5%
38 Urgell	35	813	32,0%
20 Gironès	36	4.420	32,6%
23 Noguera	37	856	32,9%
02 Alt Empordà	38	3.992	36,9%
32 Segarra	39	441	37,2%
33 Segrià	40	5.843	37,4%
27 Pla d'Urgell	41	855	37,9%

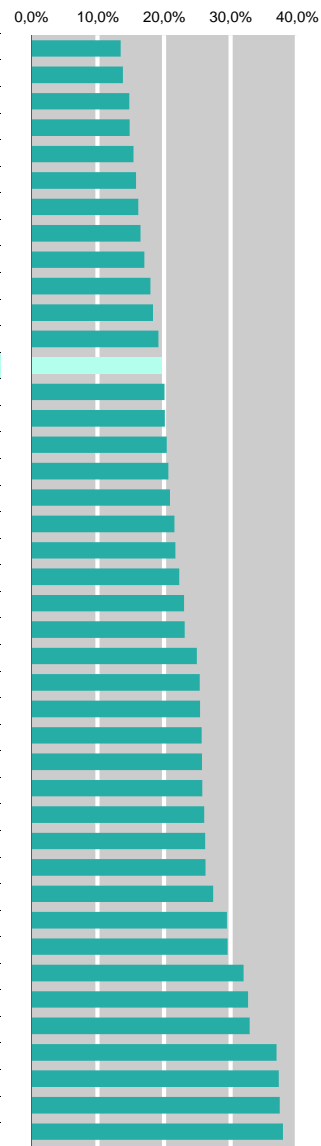

Àmbit del pla territorial			
		AR estrangers (des'14)	% AR estrangers (des'14)
00 Catalunya		113.327	19,7%
01 Metropolità	2	59.897	16,5%
02 Comarques Gironines	7	15.905	29,1%
03 Camp de Tarragona	6	10.804	24,8%
04 Terres de l'Ebre	5	3.384	23,7%
05 Ponent	8	9.089	35,9%
06 Comarques Centrals	4	6.538	21,7%
07 Alt Pirineu i Aran	3	731	20,7%
08 Penedès	1	6.979	16,5%

Àmbit del pla territorial			
		AR estrangers (des'14)	% AR estrangers (des'14)
08 Penedès	1	6.979	16,5%
01 Metropolità	2	59.897	16,5%
00 Catalunya		113.327	19,7%
07 Alt Pirineu i Aran	3	731	20,7%
06 Comarques Centrals	4	6.538	21,7%
04 Terres de l'Ebre	5	3.384	23,7%
03 Camp de Tarragona	6	10.804	24,8%
02 Comarques Gironines	7	15.905	29,1%
05 Ponent	8	9.089	35,9%

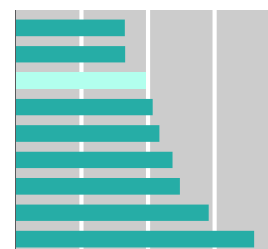

Font: Departament d'Empresa i Ocupació.

Nota: La Llei 23/2010, de 22 de juliol, de creació de l'àmbit del Penedès, divideix Catalunya en vuit àmbits territorials de planificació, mentre que la Llei 24 /2001, de 31 de desembre, de creació de l'àmbit de l'Alt Pirineu i Aran, la dividia en set. Com a conseqüència, els límits territorials dels àmbits Metropolità, Comarques Centrals i Camp de Tarragona queden modificats i, per tant, les seves dades no són directament comparables amb la divisió territorial anterior.



Comarques catalanes: indicadors bàsics de producció, ocupació i atur

Observatori d'Empresa i Ocupació

ATUR REGISTRAT NO QUALIFICAT (CNO 9)

ANÀLISI TERRITORIAL

Ordenació alfabètica RK = rànquing

Comarca	RK	AR CNO 9 (des'14)	% AR CNO 9 (des'14)
00 Catalunya		171.151	29,7%
01 Alt Camp	38	1.444	38,4%
02 Alt Empordà	25	3.705	34,3%
03 Alt Penedès	34	3.031	36,3%
04 Alt Urgell	4	282	23,8%
05 Alta Ribagorça	10	39	27,1%
06 Anoia	19	3.537	31,9%
07 Bages	31	5.185	35,7%
08 Baix Camp	20	5.359	31,9%
09 Baix Ebre	21	2.069	31,9%
10 Baix Empordà	28	3.725	35,1%
11 Baix Llobregat	18	19.713	31,6%
12 Baix Penedès	17	3.419	31,2%
13 Barcelonès	6	39.003	25,0%
14 Berguedà	7	708	25,4%
15 Cerdanya	1	153	21,0%
16 Conca de Barberà	41	579	41,3%
17 Garraf	2	2.902	23,7%
18 Garrigues	23	356	33,2%
19 Garrotxa	22	1.037	32,8%
20 Gironès	33	4.854	35,8%
21 Maresme	5	8.875	24,6%
22 Montsià	13	1.656	29,6%
23 Noguera	39	1.010	38,8%
24 Osona	30	4.083	35,4%
25 Pallars Jussà	9	213	26,8%
26 Pallars Sobirà	3	77	23,8%
27 Pla d'Urgell	40	890	39,4%
28 Pla de l'Estany	29	586	35,2%
29 Priorat	15	177	30,3%
30 Ribera d'Ebre	37	593	36,8%
31 Ripollès	24	506	33,7%
32 Segarra	32	423	35,7%
33 Segrià	26	5.389	34,5%
34 Selva	16	4.058	30,4%
35 Solsonès	27	286	35,1%
36 Tarragonès	11	5.815	27,6%
37 Terra Alta	12	169	27,8%
38 Urgell	35	926	36,4%
39 Val d'Aran	8	92	25,8%
40 Vallès Occidental	14	22.261	29,8%
41 Vallès Oriental	36	11.966	36,4%

Ordenació segons rànquing ascendent de % d'atur no qualificat RK = rànquing

Comarca	RK	AR CNO 9 (des'14)	% AR CNO 9 (des'14)
15 Cerdanya	1	153	21,0%
17 Garraf	2	2.902	23,7%
26 Pallars Sobirà	3	77	23,8%
04 Alt Urgell	4	282	23,8%
21 Maresme	5	8.875	24,6%
13 Barcelonès	6	39.003	25,0%
14 Berguedà	7	708	25,4%
39 Val d'Aran	8	92	25,8%
25 Pallars Jussà	9	213	26,8%
05 Alta Ribagorça	10	39	27,1%
36 Tarragonès	11	5.815	27,6%
37 Terra Alta	12	169	27,8%
22 Montsià	13	1.656	29,6%
00 Catalunya		171.151	29,7%
40 Vallès Occidental	14	22.261	29,8%
29 Priorat	15	177	30,3%
34 Selva	16	4.058	30,4%
12 Baix Penedès	17	3.419	31,2%
11 Baix Llobregat	18	19.713	31,6%
06 Anoia	19	3.537	31,9%
08 Baix Camp	20	5.359	31,9%
09 Baix Ebre	21	2.069	31,9%
19 Garrotxa	22	1.037	32,8%
18 Garrigues	23	356	33,2%
31 Ripollès	24	506	33,7%
02 Alt Empordà	25	3.705	34,3%
33 Segrià	26	5.389	34,5%
35 Solsonès	27	286	35,1%
10 Baix Empordà	28	3.725	35,1%
28 Pla de l'Estany	29	586	35,2%
24 Osona	30	4.083	35,4%
07 Bages	31	5.185	35,7%
32 Segarra	32	423	35,7%
20 Gironès	33	4.854	35,8%
03 Alt Penedès	34	3.031	36,3%
38 Urgell	35	926	36,4%
41 Vallès Oriental	36	11.966	36,4%
30 Ribera d'Ebre	37	593	36,8%
01 Alt Camp	38	1.444	38,4%
23 Noguera	39	1.010	38,8%
27 Pla d'Urgell	40	890	39,4%
16 Conca de Barberà	41	579	41,3%

0,0% 10,0% 20,0% 30,0% 40,0% 50,0%

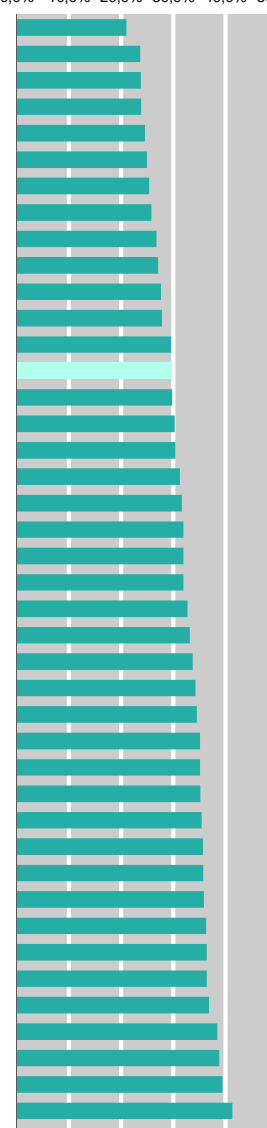

Àmbit del pla territorial

Àmbit	RK	AR CNO 9 (des'14)	% AR CNO 9 (des'14)
00 Catalunya		171.151	29,7%
01 Metropolità	2	101.818	28,1%
02 Comarques Gironines	6	18.471	33,8%
03 Camp de Tarragona	4	13.374	30,7%
04 Terres de l'Ebre	5	4.487	31,4%
05 Ponent	8	8.994	35,6%
06 Comarques Centrals	7	10.408	34,6%
07 Alt Pirineu i Aran	1	856	24,2%
08 Penedès	3	12.743	30,2%

Àmbit del pla territorial

Àmbit	RK	AR CNO 9 (des'14)	% AR CNO 9 (des'14)
07 Alt Pirineu i Aran	1	856	24,2%
01 Metropolità	2	101.818	28,1%
00 Catalunya		171.151	29,7%
08 Penedès	3	12.743	30,2%
03 Camp de Tarragona	4	13.374	30,7%
04 Terres de l'Ebre	5	4.487	31,4%
02 Comarques Gironines	6	18.471	33,8%
06 Comarques Centrals	7	10.408	34,6%
05 Ponent	8	8.994	35,6%

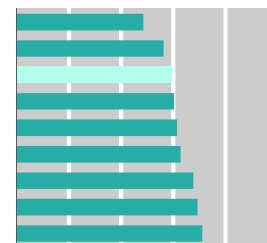

Font: Departament d'Empresa i Ocupació. Dades segons primera ocupació sol·licitada.

Nota: La Llei 23/2010, de 22 de juliol, de creació de l'àmbit del Penedès, divideix Catalunya en vuit àmbits territorials de planificació, mentre que la Llei 24 /2001, de 31 de desembre, de creació de l'àmbit de l'Alt Pirineu i Aran, la dividia en set. Com a conseqüència, els límits territorials dels àmbits Metropolità, Comarques Centrals i Camp de Tarragona queden modificats i, per tant, les seves dades no són directament comparables amb la divisió territorial anterior.



Comarques catalanes: indicadors bàsics de producció, ocupació i atur

Observatori d'Empresa i Ocupació

ATUR REGISTRAT QUE NO PERCEP CAP PRESTACIÓ PER DESOCUPACIÓ

ANÀLISI TERRITORIAL

Ordenació alfabètica RK = rànquing

Comarca	RK	AR no prestació (des'14)	% AR no prestació (des'14)
00 Catalunya		294.615	51,2%
01 Alt Camp	33	2.005	53,3%
02 Alt Empordà	10	5.294	49,0%
03 Alt Penedès	24	4.325	51,8%
04 Alt Urgell	41	660	55,7%
05 Alta Ribagorça	1	54	37,5%
06 Anoia	31	5.846	52,7%
07 Bages	34	7.755	53,4%
08 Baix Camp	17	8.466	50,4%
09 Baix Ebre	37	3.470	53,6%
10 Baix Empordà	7	5.103	48,1%
11 Baix Llobregat	19	31.714	50,9%
12 Baix Penedès	40	6.074	55,5%
13 Barcelonès	16	78.338	50,1%
14 Berguedà	15	1.390	49,9%
15 Cerdanya	4	311	42,8%
16 Conca de Barberà	12	691	49,3%
17 Garraf	27	6.380	52,0%
18 Garrigues	11	528	49,2%
19 Garrotxa	5	1.494	47,2%
20 Gironès	38	7.298	53,9%
21 Maresme	29	18.984	52,5%
22 Montsià	39	3.060	54,7%
23 Noguera	26	1.350	51,8%
24 Osona	21	5.897	51,1%
25 Pallars Jussà	23	410	51,6%
26 Pallars Sobirà	2	126	38,9%
27 Pla d'Urgell	14	1.120	49,6%
28 Pla de l'Estany	13	824	49,5%
29 Priorat	9	284	48,5%
30 Ribera d'Ebre	32	852	52,9%
31 Ripollès	35	802	53,4%
32 Segarra	18	599	50,6%
33 Segrià	28	8.133	52,1%
34 Selva	6	6.386	47,8%
35 Solsonès	30	429	52,7%
36 Tarragonès	20	10.748	51,1%
37 Terra Alta	3	254	41,8%
38 Urgell	36	1.360	53,5%
39 Val d'Aran	8	172	48,2%
40 Vallès Occidental	25	38.693	51,8%
41 Vallès Oriental	22	16.936	51,6%

Ordenació segons rànquing ascendent de % d'atur desprotegit RK = rànquing

Comarca	RK	AR no prestació (des'14)	% AR no prestació (des'14)
05 Alta Ribagorça	1	54	37,5%
26 Pallars Sobirà	2	126	38,9%
37 Terra Alta	3	254	41,8%
15 Cerdanya	4	311	42,8%
19 Garrotxa	5	1.494	47,2%
34 Selva	6	6.386	47,8%
10 Baix Empordà	7	5.103	48,1%
39 Val d'Aran	8	172	48,2%
29 Priorat	9	284	48,5%
02 Alt Empordà	10	5.294	49,0%
18 Garrigues	11	528	49,2%
16 Conca de Barberà	12	691	49,3%
28 Pla de l'Estany	13	824	49,5%
27 Pla d'Urgell	14	1.120	49,6%
14 Berguedà	15	1.390	49,9%
13 Barcelonès	16	78.338	50,1%
08 Baix Camp	17	8.466	50,4%
32 Segarra	18	599	50,6%
11 Baix Llobregat	19	31.714	50,9%
36 Tarragonès	20	10.748	51,1%
24 Osona	21	5.897	51,1%
00 Catalunya		294.615	51,2%
41 Vallès Oriental	22	16.936	51,6%
25 Pallars Jussà	23	410	51,6%
03 Alt Penedès	24	4.325	51,8%
40 Vallès Occidental	25	38.693	51,8%
23 Noguera	26	1.350	51,8%
17 Garraf	27	6.380	52,0%
33 Segrià	28	8.133	52,1%
21 Maresme	29	18.984	52,5%
35 Solsonès	30	429	52,7%
06 Anoia	31	5.846	52,7%
30 Ribera d'Ebre	32	852	52,9%
01 Alt Camp	33	2.005	53,3%
07 Bages	34	7.755	53,4%
31 Ripollès	35	802	53,4%
38 Urgell	36	1.360	53,5%
09 Baix Ebre	37	3.470	53,6%
20 Gironès	38	7.298	53,9%
22 Montsià	39	3.060	54,7%
12 Baix Penedès	40	6.074	55,5%
04 Alt Urgell	41	660	55,7%

0,0% 20,0% 40,0% 60,0%

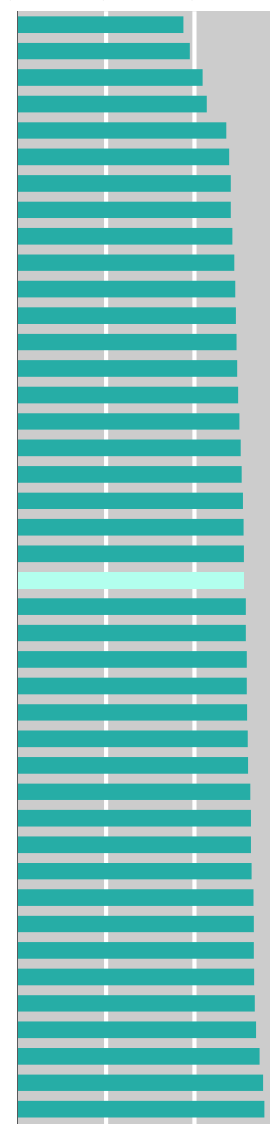

Àmbit del pla territorial

Àmbit	RK	AR no prestació (des'14)	% AR no prestació (des'14)
00 Catalunya		294.615	51,2%
01 Metropolità	4	184.665	51,0%
02 Comarques Gironines	2	27.201	49,8%
03 Camp de Tarragona	3	22.194	50,9%
04 Terres de l'Ebre	8	7.636	53,4%
05 Ponent	5	13.090	51,8%
06 Comarques Centrals	6	15.671	52,1%
07 Alt Pirineu i Aran	1	1.733	49,1%
08 Penedès	7	22.425	53,1%

Àmbit del pla territorial

Àmbit	RK	AR no prestació (des'14)	% AR no prestació (des'14)
07 Alt Pirineu i Aran	1	1.733	49,1%
02 Comarques Gironines	2	27.201	49,8%
03 Camp de Tarragona	3	22.194	50,9%
01 Metropolità	4	184.665	51,0%
00 Catalunya		294.615	51,2%
05 Ponent	5	13.090	51,8%
06 Comarques Centrals	6	15.671	52,1%
08 Penedès	7	22.425	53,1%
04 Terres de l'Ebre	8	7.636	53,4%



Font: Departament d'Empresa i Ocupació. Fitxer estadístic de demandants inscrits al SOC.

Nota: La Llei 23/2010, de 22 de juliol, de creació de l'àmbit del Penedès, divideix Catalunya en vuit àmbits territorials de planificació, mentre que la Llei 24 /2001, de 31 de desembre, de creació de l'àmbit de l'Alt Pirineu i Aran, la dividia en set. Com a conseqüència, els límits territorials dels àmbits Metropolità, Comarques Centrals i Camp de Tarragona queden modificats i, per tant, les seves dades no són directament comparables amb la divisió territorial anterior.

2.3. INDICADORS SECTORIALS D'ESTRUCTURA I DINÀMICA DEL MERCAT DE TREBALL

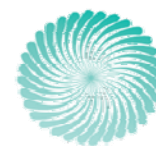

CATALUNYA

ANÀLISI SECTORIAL DEL MERCAT DE TREBALL

Sectors econòmics	Taxa d'atur registral ¹ (des'14)	Atur registrat (des'14)		Variació atur registrat (des'14 vs des'08)	Afil·liació SS (des'14)		Variació afiliació SS (des'14 vs des'08)
		Valor	%		Valor	%	
TOTAL	16,8%	575.948	100,0%	36,1%	2.873.133	100,0%	-8,9%
Agricultura							
A - Agricultura, ramaderia, silvicultura i pesca (01,02,03)	24,2%	14.890	2,6%	240,7%	47.685	1,7%	-20,5%
Indústria							
B - Indústries extractives (05,06,07,08,09)	17,1%	492	0,1%	4,2%	2.414	0,1%	-35,0%
C - Indústries alimentàries, begudes i tabac (10,11,12)	13,5%	11.415	2,0%	40,3%	73.650	2,6%	-3,6%
C - Indústries tèxtils, confecció, i indústries del cuir i del calçat (13,14,15)	31,6%	14.924	2,6%	-18,5%	32.674	1,1%	-31,3%
C - Indústries del paper, arts gràfiques i suports enregistrats (17,18)	16,8%	5.956	1,0%	8,9%	29.593	1,0%	-25,9%
C - Indústries químiques i farmacèutiques (20,21)	8,8%	4.780	0,8%	-0,4%	49.475	1,7%	-4,3%
C - Fabricació productes cautxú i matèries plàstiques (22)	15,4%	3.845	0,7%	-9,0%	21.247	0,7%	-25,3%
C - Indústries altres productes minerals no metàl·lics (23)	17,6%	2.244	0,4%	-8,4%	10.579	0,4%	-44,1%
C - Metal·lúrgia i fabricació de productes metàl·lics, exc. maquinària (24,25)	17,1%	11.362	2,0%	-18,7%	55.689	1,9%	-31,2%
C - Fabr. prod. informàtics i electrònics i materials i materials i equips elèctrics (26,27)	15,9%	3.482	0,6%	-21,8%	18.569	0,6%	-30,4%
C - Fabricació maquinària i equips ncaa (28)	10,8%	3.165	0,5%	-14,5%	26.368	0,9%	-29,4%
C - Fabr. vehicles de motor, remolcs i semiremolcs i altres materials de transport (29,30)	7,5%	3.304	0,6%	-38,7%	40.983	1,4%	-20,1%
C - Altres indústries manufactureres (16,19,31,32,33)	18,5%	8.570	1,5%	31,2%	38.079	1,3%	-23,0%
D - Energia elèctrica, gas, vapor i aire condicionat (35)	11,9%	688	0,1%	212,7%	5.113	0,2%	1,0%
E - Aigua, sanejament i gestió de residus (36,37,38,39)	15,5%	4.249	0,7%	29,9%	23.185	0,8%	-5,9%
Total indústria	15,6%	78.476	13,6%	-3,6%	427.618	14,9%	-21,1%
Construcció							
F - Construcció (41,42,43)	30,5%	68.808	11,9%	-13,1%	158.626	5,5%	-48,9%
Serveis							
G - Venda i reparació vehicles motor i motocicletes (45)	10,6%	5.590	1,0%	11,7%	47.524	1,7%	-14,9%
G - Comerç engròs i intermediaris, exc. vehicles motor (46)	13,7%	27.234	4,7%	40,6%	173.174	6,0%	-11,9%
G - Comerç detall, exc. vehicles motor i motocicletes (47)	15,6%	56.199	9,8%	55,5%	307.984	10,7%	-3,5%
H - Transport i emmagatzematge (49,50,51,52,53)	11,8%	18.626	3,2%	29,6%	140.886	4,9%	-13,0%
I - Hostaleria (55,56)	22,3%	58.632	10,2%	77,1%	206.296	7,2%	6,2%
J - Informació i comunicacions (58,59,60,61,62,63)	10,2%	9.076	1,6%	70,5%	79.922	2,8%	2,8%
K - Activitats financeres i d'assegurances (64,65,66)	7,9%	5.439	0,9%	96,5%	63.821	2,2%	-19,0%
L - Activitats immobiliàries (68)	14,3%	4.085	0,7%	-18,0%	25.668	0,9%	10,6%
M - Activitats professionals, científiques i tècniques (69,70,71,72,73,74,75)	14,1%	28.064	4,9%	196,1%	172.816	6,0%	3,4%
N - Activitats administratives i serveis auxiliars (77,78,79,80,81,82)	28,7%	86.352	15,0%	9,6%	216.449	7,5%	-0,3%
O - Administració pública, Defensa i SS obligatòria (84)	8,4%	15.294	2,7%	127,4%	167.131	5,8%	-0,3%
P - Educació (85)	7,5%	11.791	2,0%	97,0%	145.543	5,1%	7,6%
Q - Activitats sanitàries i de serveis socials (86,87,88)	8,2%	21.629	3,8%	99,2%	242.225	8,4%	7,9%
R - Activitats artístiques, recreatives i d'entreteniment (90,91,92,93)	13,6%	8.795	1,5%	57,2%	56.403	2,0%	2,9%
S,T,U - Altres serveis, activitats llars i org. extraterritorials (94,95,96,97,98,99)	11,8%	24.320	4,2%	128,4%	184.773	6,4%	11,7%
Total serveis	14,7%	381.126	66,2%	53,0%	2.230.615	77,6%	-0,4%
Sense ocupació anterior							
SOA - Sense ocupació anterior	n.p.	32.648	5,7%	257,4%	n.p.	n.p.	n.p.
Sectors específics							
Turisme (491,493,501,503,511,522, 55,56,771,773,79,90,91,93)	n.d.	n.d.	n.d.	n.d.	342.458	11,9%	2,8%
Activitats TIC INE/Idescat (2611,2612,2620,2630,2640,2680,4651,4652,5821,5829, 6110,6120,6130,6190,6201,6202,6203,6209,6311,6312,9511,9512)	n.d.	n.d.	n.d.	n.d.	77.533	2,7%	-4,4%
Activitats Verdes (02,36,37,38,39,3518,3519)	n.d.	n.d.	n.d.	n.d.	25.833	0,9%	-3,1%

Fonts:

- Atur registrat: Departament d'Empresa i Ocupació. Darrera activitat en què ha treballat l'aturat/ada.

- Afil·liació a la Seguretat Social: Departament d'Empresa i Ocupació, a partir de dades de la TGSS. Afil·liacions de persones amb residència al territori considerat (totes les edats).

¹ Taxa d'atur registral = atur registrat / (atur registrat + afiliacions a la SS 16-64 anys) * 100: atur registrat i afiliacions a la SS amb residència al territori considerat.

n.d. = no disponible a més de 2 dígits de la CCAE-2009 n.p. = no procedeix

Gràfic de situació i evolució sectorial del mercat de treball

Eix vertical: Taxa de variació de l'atur registrat (%) (des'14 vs des'08)

Eix horitzontal: Taxa de variació de l'afiliació a la SS (%) (des'14 vs des'08)

Amplada de la bombolla: Taxa d'atur registrat (%) (des'14).

- Pes de l'atur registrat fins el 5%
- Pes de l'atur registrat superior al 5% i fins el 15%
- Pes de l'atur registrat superior al 15%
- Total Catalunya

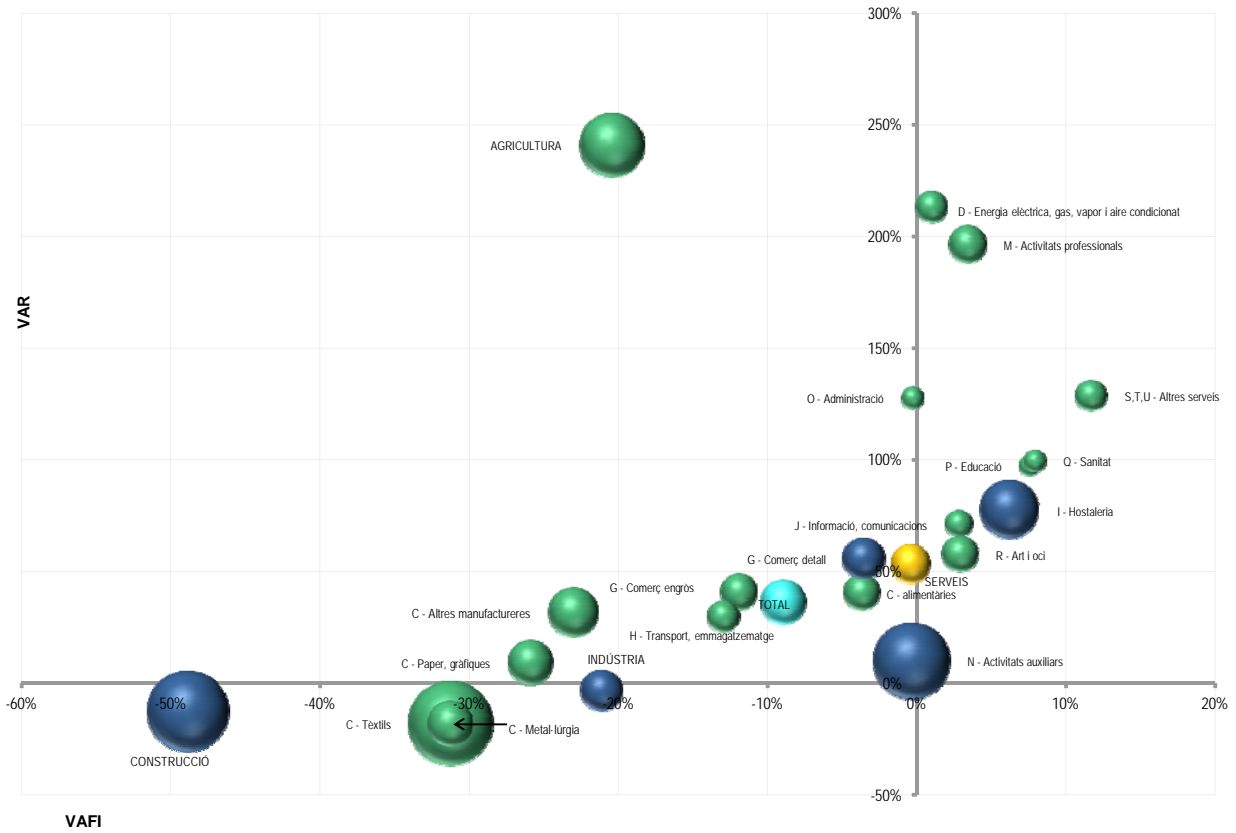



Comarca: Alt Camp

INDICADORS SECTORIALS D'ESTRUCTURA I DINÀMICA DEL MERCAT DE TREBALL

Sectors	Taxa d'atur registral ¹ (des'14)	Atur registrat (des'14)		Variació atur registrat (des'14 vs des'08)	Afiliació SS (des'14)		Variació afiliació SS (des'14 vs des'08)
		Valor	%		Valor	%	
Total Alt Camp	18,1%	3.760	100,0%	39,1%	17.086	100,0%	-6,6%
AGR Agricultura	30,4%	357	9,5%	224,5%	830	4,9%	-19,2%
IND Indústria	11,5%	609	16,2%	-11,5%	4.702	27,5%	-7,6%
ENE Extr., energia, aigua i residus (CCAIE 05-09, 35-39)	18,0%	31	0,8%	14,8%	142	0,8%	-18,9%
CON Construcció	25,6%	348	9,3%	-15,1%	1.021	6,0%	-42,2%
SER Serveis	17,5%	2.193	58,3%	50,4%	10.414	61,0%	0,0%
COM Comerç al detall (CCAIE 47)	17,4%	303	8,1%	106,1%	1.467	8,6%	-1,5%
HOS Hostaleria (CCAIE 55, 56)	23,3%	296	7,9%	83,9%	984	5,8%	4,6%
TIC Sector TIC (CCAIE 61, 62)	9,6%	10	0,3%	233,3%	94	0,6%	23,7%

Fonts:

- Atur registrat: Departament d'Empresa i Ocupació. Darrera activitat en què ha treballat l'aturat/ada.

- Afiliació a la Seguretat Social: Departament d'Empresa i Ocupació, a partir de dades de la TGSS. Afiliacions de persones amb residència al territori considerat (totes les edats).

¹ Taxa d'atur registral = atur registrat / (atur registrat + afiliacions a la SS 16-64 anys) * 100; atur registrat i afiliacions a la SS amb residència al territori considerat.

"-" = dada no calculable

Gràfic de situació i evolució sectorial del mercat de treball

Eix vertical: Taxa de variació de l'atur registrat (%) (des'14 vs des'08)

Eix horitzontal: Taxa de variació de l'afiliació a la SS (%) (des'14 vs des'08)

Amplada de la bombolla: Taxa d'atur registral (%) (des'14).

- Pes de l'atur registrat fins el 5%
- Pes de l'atur registrat superior al 5% i fins el 15%
- Pes de l'atur registrat superior al 15%
- Total Alt Camp

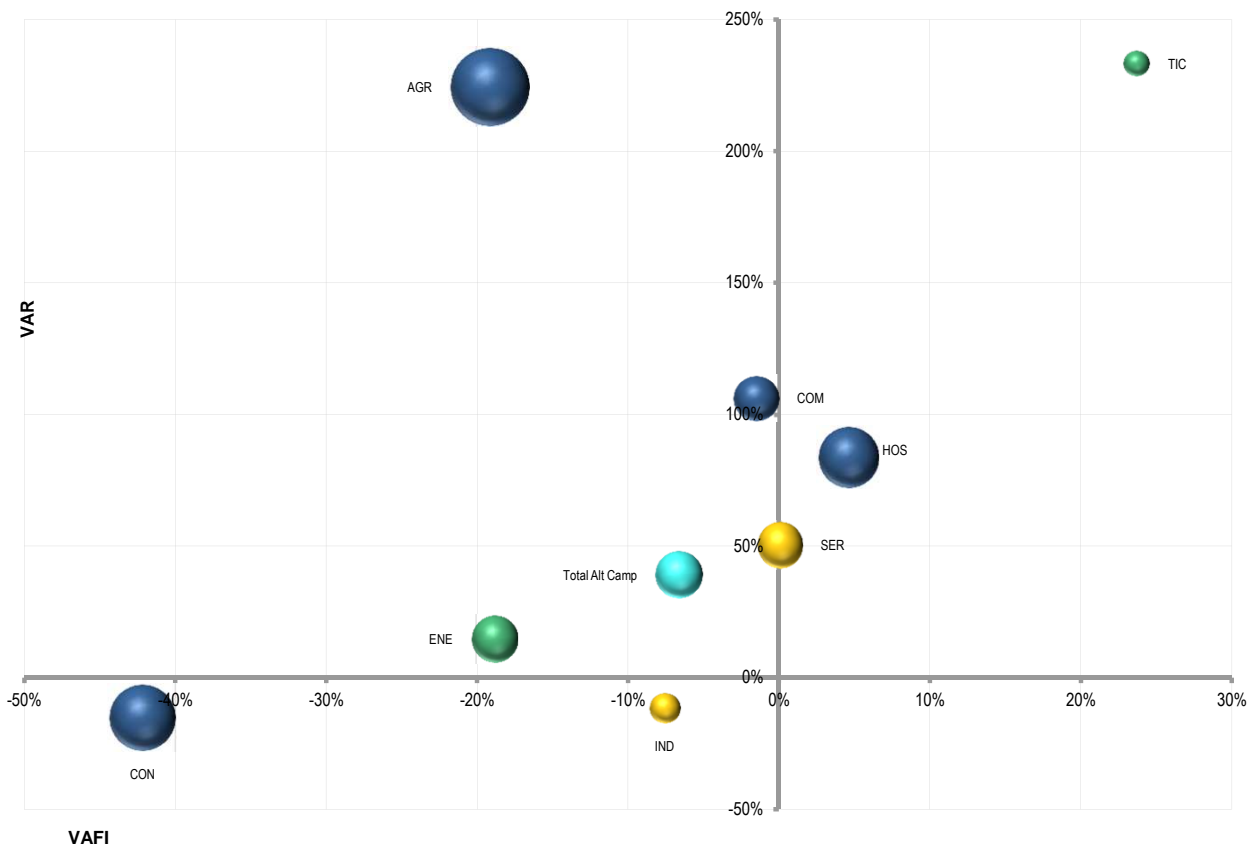



Comarca: Alt Empordà

INDICADORS SECTORIALS D'ESTRUCTURA I DINÀMICA DEL MERCAT DE TREBALL

Sectors	Taxa d'atur registral ¹ (des'14)	Atur registrat (des'14)		Variació atur registrat (des'14 vs des'08)	Afil·liació SS (des'14)		Variació afiliació SS (des'14 vs des'08)
		Valor	%		Valor	%	
Total Alt Empordà	18,5%	10.814	100,0%	36,7%	48.171	100,0%	-8,9%
AGR Agricultura	26,0%	654	6,0%	267,4%	1.903	4,0%	-23,4%
IND Indústria	12,4%	696	6,4%	-2,2%	4.948	10,3%	-14,2%
ENE Extr., energia, aigua i residus (CCAÉ 05-09, 35-39)	12,5%	111	1,0%	6,7%	779	1,6%	-9,6%
CON Construcció	25,5%	1.410	13,0%	-32,0%	4.169	8,7%	-42,4%
SER Serveis	16,9%	7.389	68,3%	53,4%	36.719	76,2%	-1,8%
COM Comerç al detall (CCAÉ 47)	18,0%	1.588	14,7%	55,2%	7.374	15,3%	-1,9%
HOS Hostaleria (CCAÉ 55, 56)	29,6%	2.475	22,9%	74,8%	5.974	12,4%	0,2%
TIC Sector TIC (CCAÉ 61, 62)	12,8%	50	0,5%	51,5%	342	0,7%	14,8%

Fonts:

- Atur registrat: Departament d'Empresa i Ocupació. Darrera activitat en què ha treballat l'aturat/ada.

- Afil·liació a la Seguretat Social: Departament d'Empresa i Ocupació, a partir de dades de la TGSS. Afiliacions de persones amb residència al territori considerat (totes les edats).

¹ Taxa d'atur registral = atur registrat / (atur registrat + afiliacions a la SS 16-64 anys) * 100; atur registrat i afiliacions a la SS amb residència al territori considerat.

"." = dada no calculable

Gràfic de situació i evolució sectorial del mercat de treball

Eix vertical: Taxa de variació de l'atur registrat (%) (des'14 vs des'08)

Eix horitzontal: Taxa de variació de l'afiliació a la SS (%) (des'14 vs des'08)

Amplada de la bombolla: Taxa d'atur registral (%) (des'14).

- Pes de l'atur registrat fins el 5%
- Pes de l'atur registrat superior al 5% i fins el 15%
- Pes de l'atur registrat superior al 15%
- Total Alt Empordà

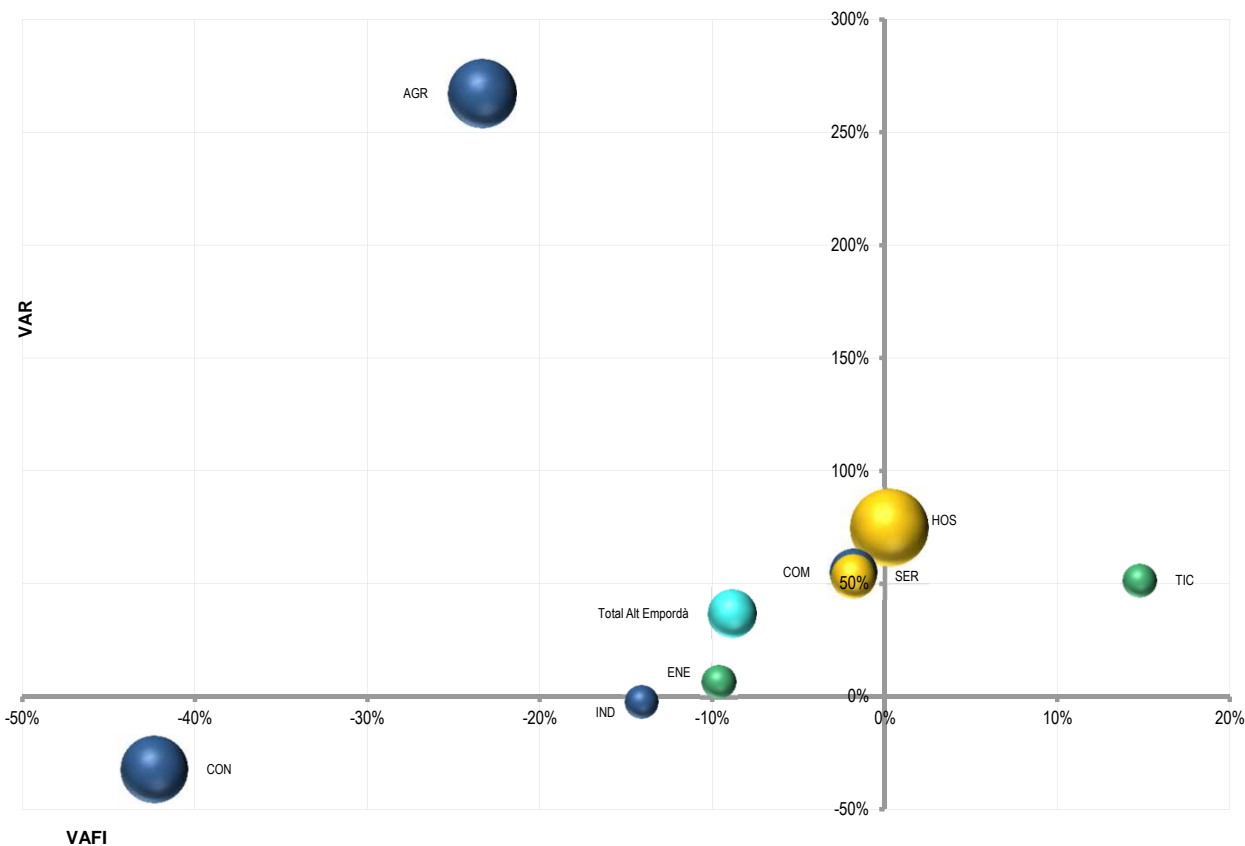



Comarca: Alt Penedès

INDICADORS SECTORIALS D'ESTRUCTURA I DINÀMICA DEL MERCAT DE TREBALL

Sectors	Taxa d'atur registral ¹ (des'14)	Atur registrat (des'14)		Variació atur registrat (des'14 vs des'08)	Afiliació SS (des'14)		Variació afiliació SS (des'14 vs des'08)
		Valor	%		Valor	%	
Total Alt Penedès	17,3%	8.356	100,0%	49,1%	40.342	100,0%	-6,2%
AGR Agricultura	31,0%	710	8,5%	294,4%	1.617	4,0%	-19,8%
IND Indústria	13,3%	1.464	17,5%	3,8%	9.583	23,8%	-15,3%
ENE Extr., energia, aigua i residus (CCAIE 05-09, 35-39)	21,3%	70	0,8%	169,2%	259	0,6%	-5,1%
CON Construcció	24,8%	753	9,0%	-17,7%	2.309	5,7%	-43,0%
SER Serveis	15,7%	4.903	58,7%	65,5%	26.439	65,5%	3,2%
COM Comerç al detall (CCAIE 47)	15,5%	704	8,4%	85,8%	3.880	9,6%	0,6%
HOS Hostaleria (CCAIE 55, 56)	23,0%	634	7,6%	130,5%	2.143	5,3%	0,0%
TIC Sector TIC (CCAIE 61, 62)	11,0%	57	0,7%	72,7%	462	1,1%	33,9%

Fonts:

- Atur registrat: Departament d'Empresa i Ocupació. Darrera activitat en què ha treballat l'aturat/ada.

- Afiliació a la Seguretat Social: Departament d'Empresa i Ocupació, a partir de dades de la TGSS. Afiliacions de persones amb residència al territori considerat (totes les edats).

¹ Taxa d'atur registral = atur registrat / (atur registrat + afiliacions a la SS 16-64 anys) * 100; atur registrat i afiliacions a la SS amb residència al territori considerat.

"." = dada no calculable

Gràfic de situació i evolució sectorial del mercat de treball

Eix vertical: Taxa de variació de l'atur registrat (%) (des'14 vs des'08)

Eix horitzontal: Taxa de variació de l'afiliació a la SS (%) (des'14 vs des'08)

Amplada de la bombolla: Taxa d'atur registral (%) (des'14).

- Pes de l'atur registrat fins el 5%
- Pes de l'atur registrat superior al 5% i fins el 15%
- Pes de l'atur registrat superior al 15%
- Total Alt Penedès

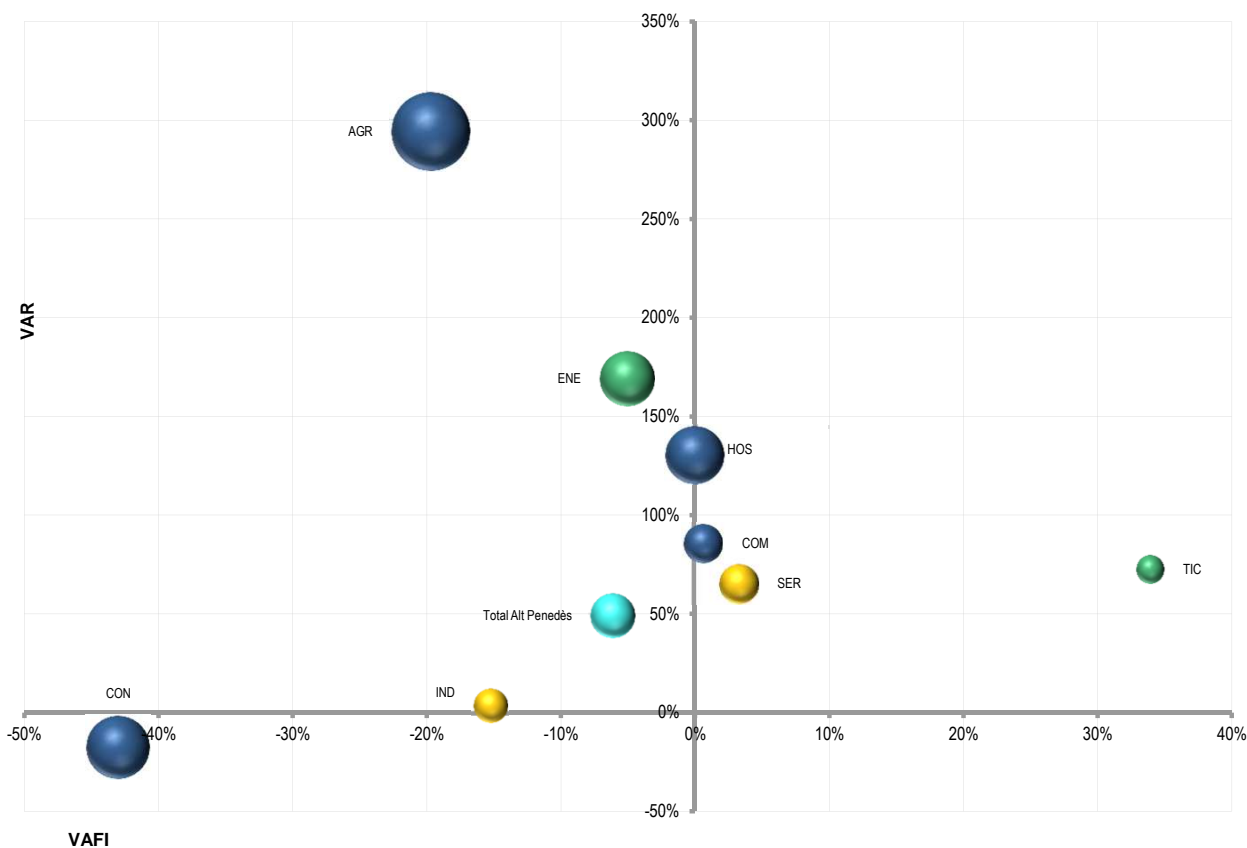



Comarca: Alt Urgell

INDICADORS SECTORIALS D'ESTRUCTURA I DINÀMICA DEL MERCAT DE TREBALL

Sectors	Taxa d'atur registral ¹ (des'14)	Atur registrat (des'14)		Variació atur registrat (des'14 vs des'08)	Afil·lació SS (des'14)		Variació afil·lació SS (des'14 vs des'08)
		Valor	%		Valor	%	
Total Alt Urgell	14,5%	1.184	100,0%	52,2%	7.065	100,0%	-10,7%
AGR Agricultura	9,0%	51	4,3%	131,8%	539	7,6%	-13,5%
IND Indústria	13,6%	124	10,5%	14,8%	798	11,3%	-19,1%
ENE Extr., energia, aigua i residus (CCAEE 05-09, 35-39)	18,8%	22	1,9%	120,0%	99	1,4%	-11,6%
CON Construcció	22,7%	164	13,9%	-16,8%	562	8,0%	-50,4%
SER Serveis	13,4%	780	65,9%	75,3%	5.108	72,3%	-1,1%
COM Comerç al detall (CCAEE 47)	15,1%	121	10,2%	59,2%	693	9,8%	-5,6%
HOS Hostaleria (CCAEE 55, 56)	24,0%	225	19,0%	106,4%	722	10,2%	-9,6%
TIC Sector TIC (CCAEE 61, 62)	14,3%	7	0,6%	133,3%	42	0,6%	13,5%

Fonts:

- Atur registrat: Departament d'Empresa i Ocupació. Darrera activitat en què ha treballat l'aturat/ada.

- Afil·lació a la Seguretat Social: Departament d'Empresa i Ocupació, a partir de dades de la TGSS. Afil·lacions de persones amb residència al territori considerat (totes les edats).

¹ Taxa d'atur registral = atur registrat / (atur registrat + afil·lacions a la SS 16-64 anys) * 100; atur registrat i afil·lacions a la SS amb residència al territori considerat.

"-" = dada no calculable

Gràfic de situació i evolució sectorial del mercat de treball

Eix vertical: Taxa de variació de l'atur registrat (%) (des'14 vs des'08)

Eix horitzontal: Taxa de variació de l'afil·lació a la SS (%) (des'14 vs des'08)

Amplada de la bombolla: Taxa d'atur registral (%) (des'14).

- Pes de l'atur registrat fins el 5%
- Pes de l'atur registrat superior al 5% i fins el 15%
- Pes de l'atur registrat superior al 15%
- Total Alt Urgell

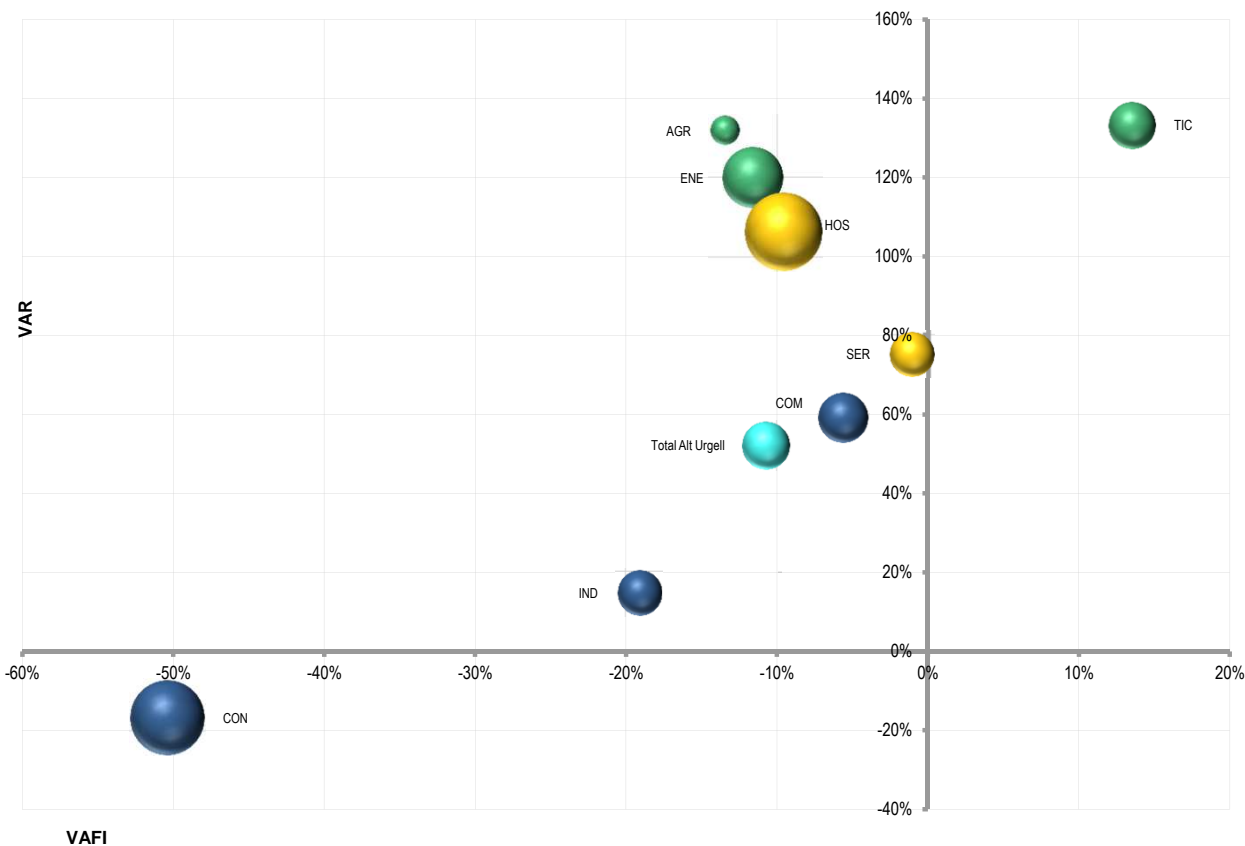



Comarca: Alta Ribagorça

INDICADORS SECTORIALS D'ESTRUCTURA I DINÀMICA DEL MERCAT DE TREBALL

Sectors	Taxa d'atur registral ¹ (des'14)	Atur registrat (des'14)		Variació atur registrat (des'14 vs des'08)	Afiliació SS (des'14)		Variació afiliació SS (des'14 vs des'08)
		Valor	%		Valor	%	
Total Alta Ribagorça	9,1%	144	100,0%	28,6%	1.449	100,0%	-6,4%
AGR Agricultura	4,7%	5	3,5%	66,7%	104	7,2%	7,2%
IND Indústria	8,4%	7	4,9%	75,0%	77	5,3%	-17,2%
ENE Extr., energia, aigua i residus (CCAIE 05-09, 35-39)	2,7%	1	0,7%	0,0%	37	2,6%	-11,9%
CON Construcció	22,6%	47	32,6%	-23,0%	165	11,4%	-44,4%
SER Serveis	7,1%	83	57,6%	93,0%	1.097	75,7%	3,4%
COM Comerç al detall (CCAIE 47)	3,3%	5	3,5%	-28,6%	152	10,5%	12,6%
HOS Hostaleria (CCAIE 55, 56)	12,2%	34	23,6%	161,5%	247	17,0%	-2,8%
TIC Sector TIC (CCAIE 61, 62)	0,0%	0	0,0%	-100,0%	6	0,4%	-33,3%

Fonts:

- Atur registrat: Departament d'Empresa i Ocupació. Darrera activitat en què ha treballat l'aturat/ada.

- Afiliació a la Seguretat Social: Departament d'Empresa i Ocupació, a partir de dades de la TGSS. Afiliacions de persones amb residència al territori considerat (totes les edats).

¹ Taxa d'atur registral = atur registrat / (atur registrat + afiliacions a la SS 16-64 anys) * 100; atur registrat i afiliacions a la SS amb residència al territori considerat.

"." = dada no calculable

Gràfic de situació i evolució sectorial del mercat de treball

Eix vertical: Taxa de variació de l'atur registrat (%) (des'14 vs des'08)

Eix horitzontal: Taxa de variació de l'afiliació a la SS (%) (des'14 vs des'08)

Amplada de la bombolla: Taxa d'atur registral (%) (des'14).

- Pes de l'atur registrat fins el 5%
- Pes de l'atur registrat superior al 5% i fins el 15%
- Pes de l'atur registrat superior al 15%
- Total Alta Ribagorça

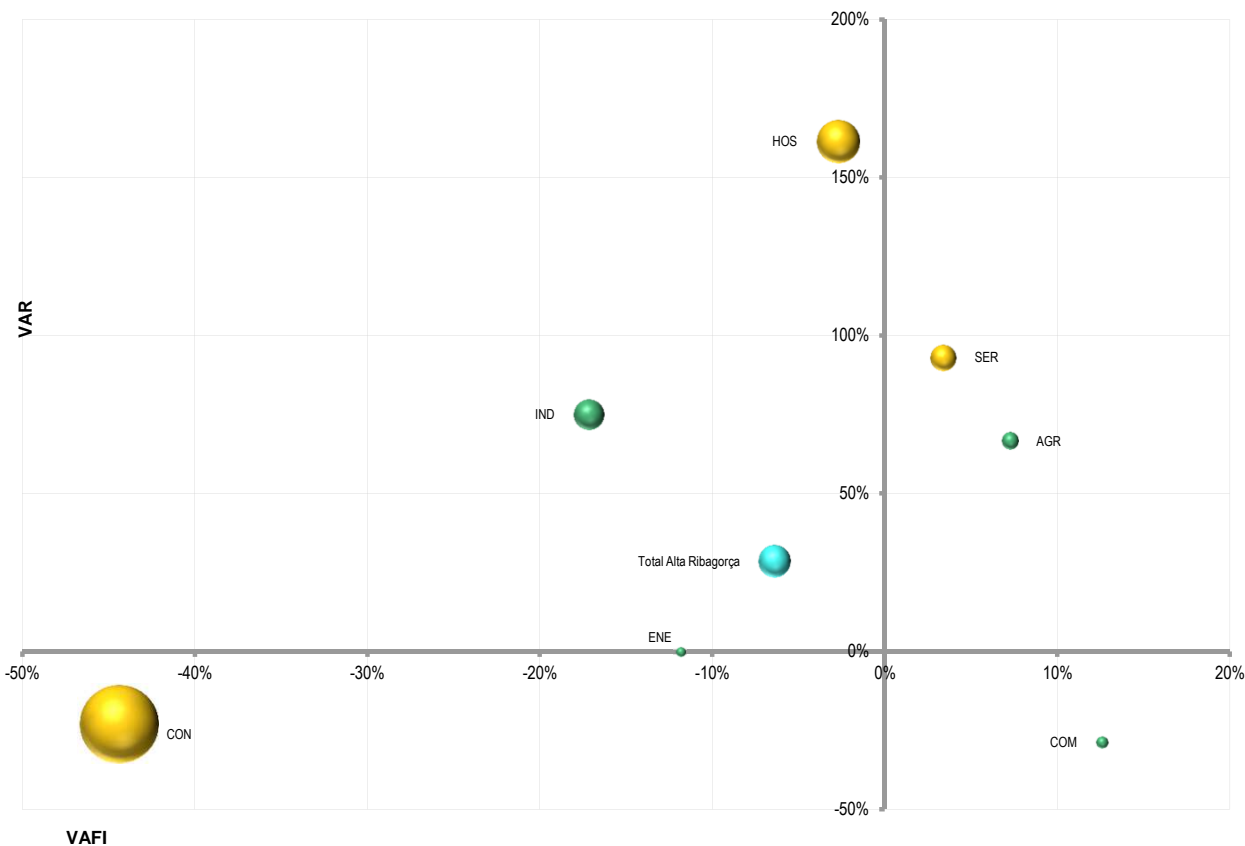



Comarca: Anoia

INDICADORS SECTORIALS D'ESTRUCTURA I DINÀMICA DEL MERCAT DE TREBALL

Sectors	Taxa d'atur registral ¹ (des'14)	Atur registrat (des'14)		Variació atur registrat (des'14 vs des'08)	Afiliació SS (des'14)		Variació afiliació SS (des'14 vs des'08)
		Valor	%		Valor	%	
Total Anoia	20,9%	11.086	100,0%	27,9%	42.114	100,0%	-8,3%
AGR Agricultura	28,8%	291	2,6%	246,4%	743	1,8%	-20,8%
IND Indústria	18,4%	2.393	21,6%	-14,7%	10.635	25,3%	-17,4%
ENE Extr., energia, aigua i residus (CCAIE 05-09, 35-39)	17,7%	94	0,8%	23,7%	439	1,0%	7,3%
CON Construcció	31,4%	1.038	9,4%	-22,9%	2.293	5,4%	-52,6%
SER Serveis	18,6%	6.451	58,2%	53,5%	28.322	67,3%	3,9%
COM Comerç al detall (CCAIE 47)	18,2%	991	8,9%	68,5%	4.510	10,7%	2,0%
HOS Hostaleria (CCAIE 55, 56)	26,3%	736	6,6%	111,5%	2.073	4,9%	8,6%
TIC Sector TIC (CCAIE 61, 62)	7,9%	45	0,4%	80,0%	525	1,2%	37,8%

Fonts:

- Atur registrat: Departament d'Empresa i Ocupació. Darrera activitat en què ha treballat l'aturat/ada.

- Afiliació a la Seguretat Social: Departament d'Empresa i Ocupació, a partir de dades de la TGSS. Afiliacions de persones amb residència al territori considerat (totes les edats).

¹ Taxa d'atur registral = atur registrat / (atur registrat + afiliacions a la SS 16-64 anys) * 100; atur registrat i afiliacions a la SS amb residència al territori considerat.

"." = dada no calculable

Gràfic de situació i evolució sectorial del mercat de treball

Eix vertical: Taxa de variació de l'atur registrat (%) (des'14 vs des'08)

Eix horitzontal: Taxa de variació de l'afiliació a la SS (%) (des'14 vs des'08)

Amplada de la bombolla: Taxa d'atur registral (%) (des'14).

- Pes de l'atur registrat fins el 5%
- Pes de l'atur registrat superior al 5% i fins el 15%
- Pes de l'atur registrat superior al 15%
- Total Anoia

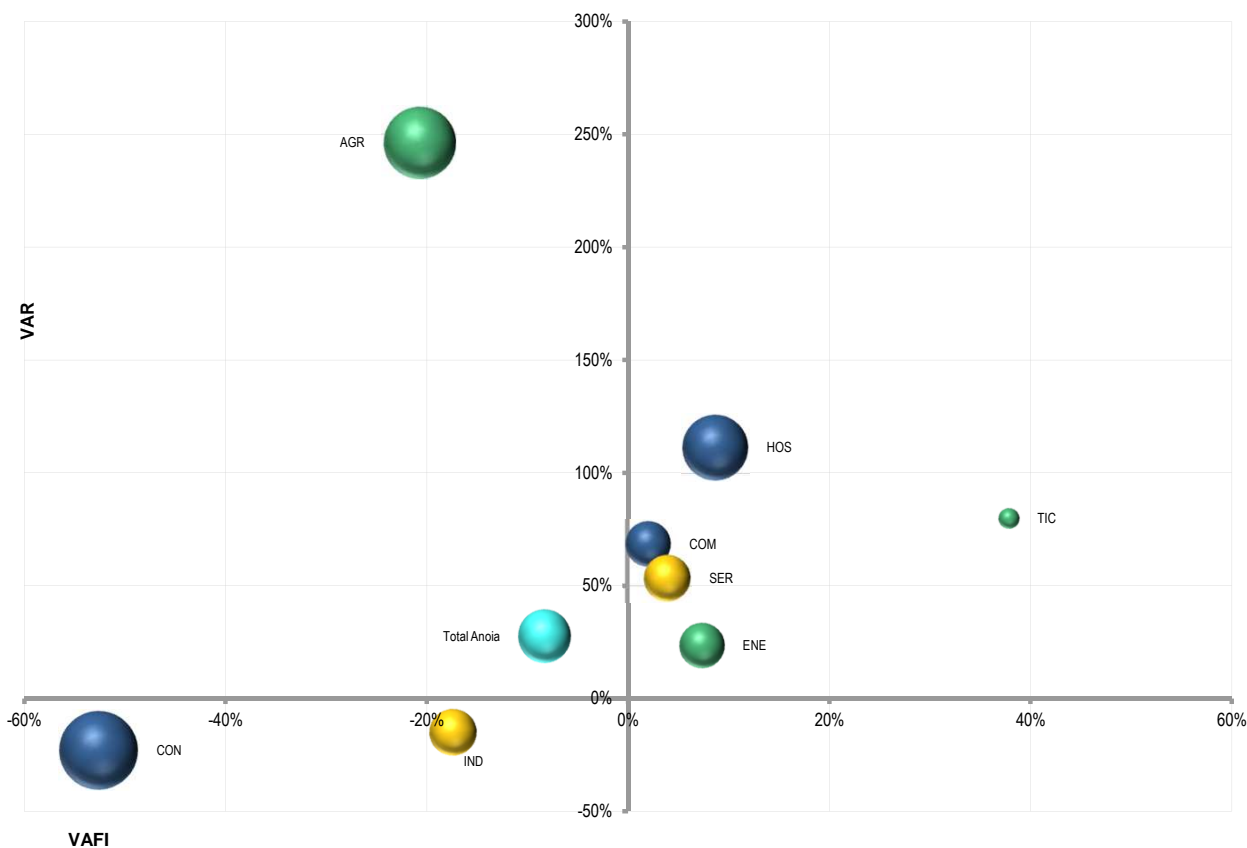



Comarca: Bages

INDICADORS SECTORIALS D'ESTRUCTURA I DINÀMICA DEL MERCAT DE TREBALL

Sectors	Taxa d'atur registral ¹ (des'14)	Atur registrat (des'14)		Variació atur registrat (des'14 vs des'08)	Afiliació SS (des'14)		Variació afiliació SS (des'14 vs des'08)
		Valor	%		Valor	%	
Total Bages	17,7%	14.528	100,0%	29,9%	67.846	100,0%	-11,0%
AGR Agricultura	19,1%	251	1,7%	298,4%	1.090	1,6%	-9,9%
IND Indústria	14,9%	2.908	20,0%	-15,7%	16.637	24,5%	-21,5%
ENE Extr., energia, aigua i residus (CCAEE 05-09, 35-39)	10,2%	179	1,2%	70,5%	1.579	2,3%	-12,8%
CON Construcció	30,1%	1.766	12,2%	2,1%	4.134	6,1%	-47,8%
SER Serveis	16,3%	8.871	61,1%	54,3%	45.912	67,7%	0,1%
COM Comerç al detall (CCAEE 47)	16,0%	1.362	9,4%	74,6%	7.243	10,7%	-3,6%
HOS Hostaleria (CCAEE 55, 56)	20,4%	930	6,4%	92,9%	3.653	5,4%	4,7%
TIC Sector TIC (CCAEE 61, 62)	9,3%	67	0,5%	86,1%	657	1,0%	22,6%

Fonts:

- Atur registrat: Departament d'Empresa i Ocupació. Darrera activitat en què ha treballat l'aturat/ada.

- Afiliació a la Seguretat Social: Departament d'Empresa i Ocupació, a partir de dades de la TGSS. Afiliacions de persones amb residència al territori considerat (totes les edats).

¹ Taxa d'atur registral = atur registrat / (atur registrat + afiliacions a la SS 16-64 anys) * 100; atur registrat i afiliacions a la SS amb residència al territori considerat.

"." = dada no calculable

Gràfic de situació i evolució sectorial del mercat de treball

Eix vertical: Taxa de variació de l'atur registrat (%) (des'14 vs des'08)

Eix horitzontal: Taxa de variació de l'afiliació a la SS (%) (des'14 vs des'08)

Amplada de la bombolla: Taxa d'atur registral (%) (des'14).

- Pes de l'atur registral fins el 5%
- Pes de l'atur registral superior al 5% i fins el 15%
- Pes de l'atur registral superior al 15%
- Total Bages

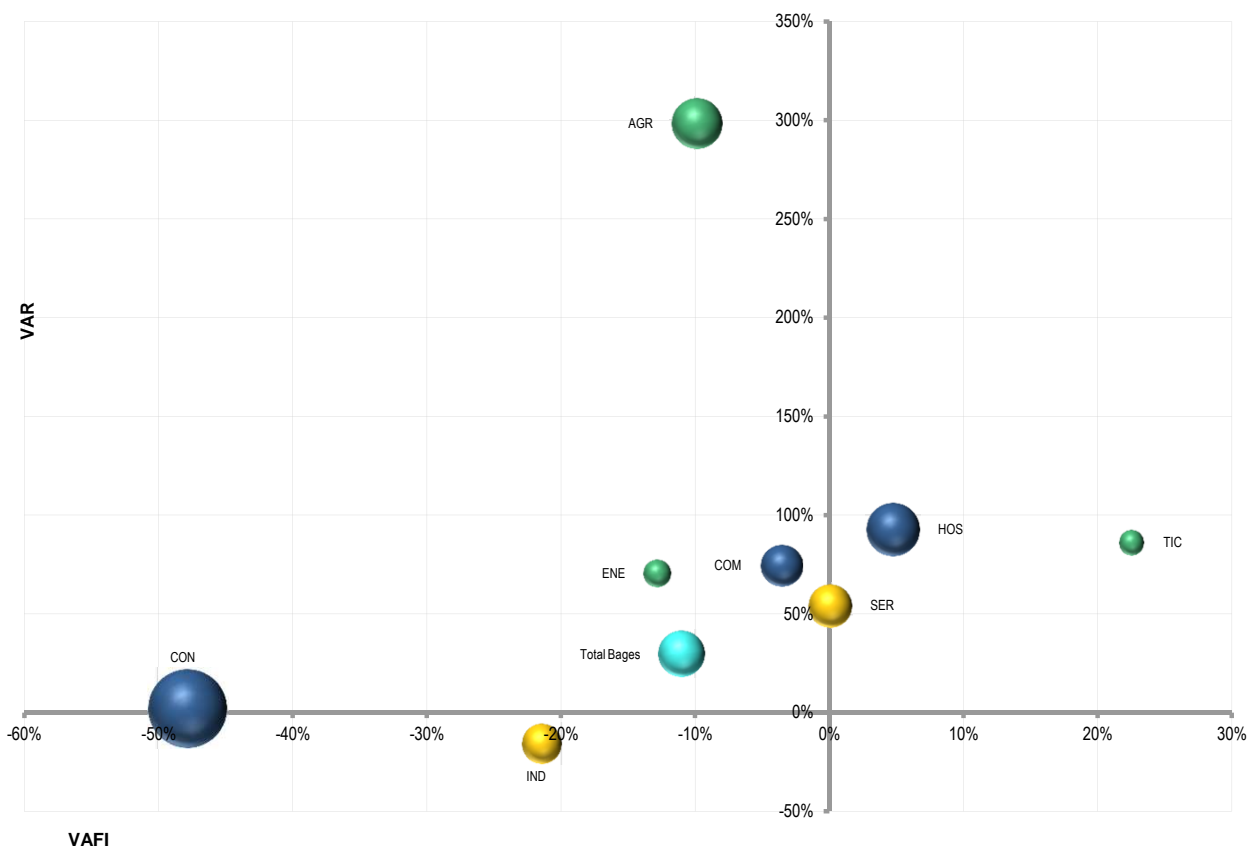



Comarca: Baix Camp

INDICADORS SECTORIALS D'ESTRUCTURA I DINÀMICA DEL MERCAT DE TREBALL

Sectors	Taxa d'atur registral ¹ (des'14)	Atur registrat (des'14)		Variació atur registrat (des'14 vs des'08)	Afiliació SS (des'14)		Variació afiliació SS (des'14 vs des'08)
		Valor	%		Valor	%	
Total Baix Camp	20,4%	16.789	100,0%	51,6%	65.972	100,0%	-9,0%
AGR Agricultura	26,5%	655	3,9%	189,8%	1.851	2,8%	-25,7%
IND Indústria	14,0%	1.592	9,5%	31,1%	9.815	14,9%	-6,9%
ENE Extr., energia, aigua i residus (CCAIE 05-09, 35-39)	10,6%	168	1,0%	78,7%	1.426	2,2%	12,2%
CON Construcció	33,6%	2.460	14,7%	-18,9%	4.892	7,4%	-52,9%
SER Serveis	18,6%	11.078	66,0%	75,7%	49.003	74,3%	-0,2%
COM Comerç al detall (CCAIE 47)	18,9%	1.757	10,5%	78,7%	7.651	11,6%	-3,5%
HOS Hostaleria (CCAIE 55, 56)	35,2%	2.797	16,7%	104,5%	5.205	7,9%	5,1%
TIC Sector TIC (CCAIE 61, 62)	8,6%	61	0,4%	35,6%	650	1,0%	23,6%

Fonts:

- Atur registrat: Departament d'Empresa i Ocupació. Darrera activitat en què ha treballat l'aturat/ada.

- Afiliació a la Seguretat Social: Departament d'Empresa i Ocupació, a partir de dades de la TGSS. Afiliacions de persones amb residència al territori considerat (totes les edats).

¹ Taxa d'atur registral = atur registrat / (atur registrat + afiliacions a la SS 16-64 anys) * 100; atur registrat i afiliacions a la SS amb residència al territori considerat.

"." = dada no calculable

Gràfic de situació i evolució sectorial del mercat de treball

Eix vertical: Taxa de variació de l'atur registrat (%) (des'14 vs des'08)

Eix horitzontal: Taxa de variació de l'afiliació a la SS (%) (des'14 vs des'08)

Amplada de la bombolla: Taxa d'atur registral (%) (des'14).

- Pes de l'atur registrat fins el 5%
- Pes de l'atur registrat superior al 5% i fins el 15%
- Pes de l'atur registrat superior al 15%
- Total Baix Camp

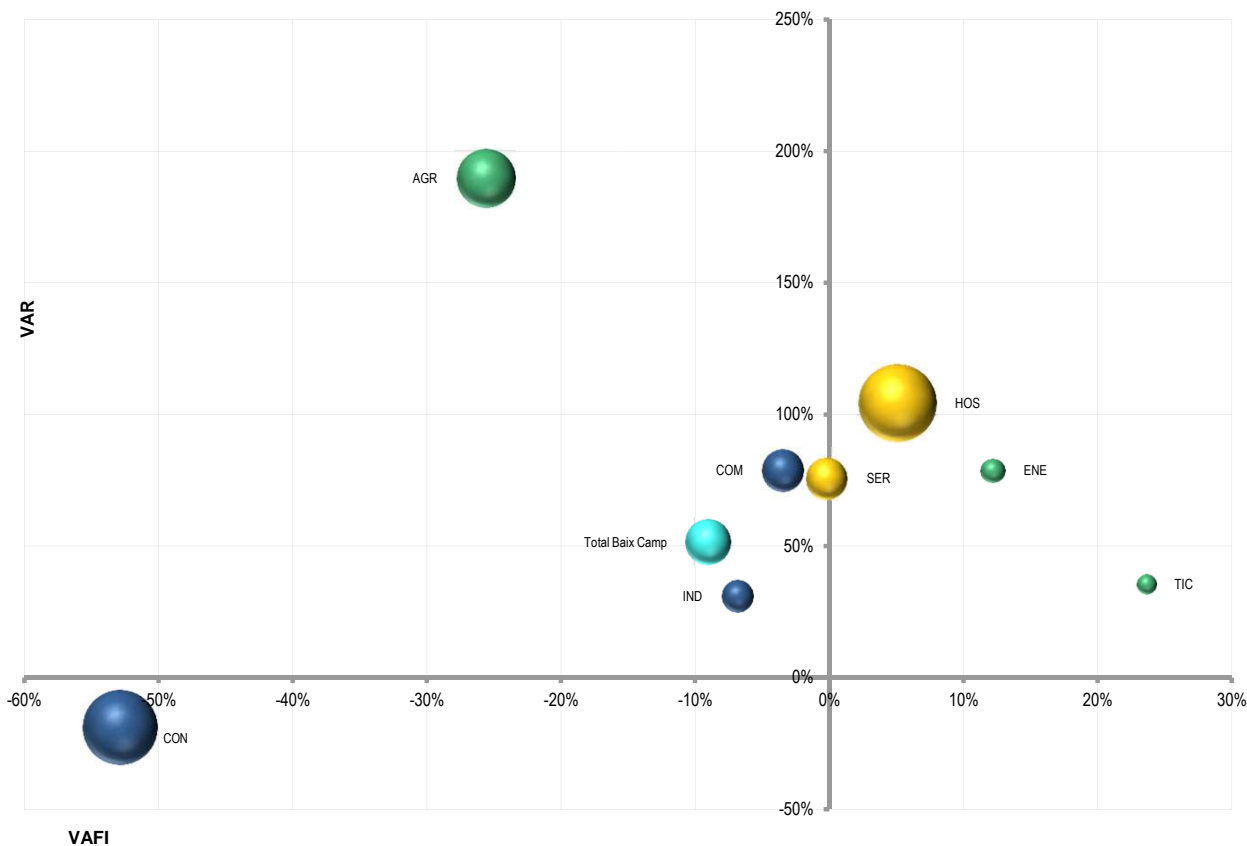



Comarca: Baix Ebre

INDICADORS SECTORIALS D'ESTRUCTURA I DINÀMICA DEL MERCAT DE TREBALL

Sectors	Taxa d'atur registral ¹ (des'14)	Atur registrat (des'14)		Variació atur registrat (des'14 vs des'08)	Afiliació SS (des'14)		Variació afiliació SS (des'14 vs des'08)
		Valor	%		Valor	%	
Total Baix Ebre	19,3%	6.479	100,0%	43,3%	27.404	100,0%	-13,5%
AGR Agricultura	16,0%	520	8,0%	129,1%	2.775	10,1%	-15,8%
IND Indústria	19,8%	853	13,2%	43,8%	3.478	12,7%	-23,7%
ENE Extr., energia, aigua i residus (CCAIE 05-09, 35-39)	8,3%	32	0,5%	-3,0%	357	1,3%	15,2%
CON Construcció	32,3%	991	15,3%	-36,1%	2.088	7,6%	-52,7%
SER Serveis	16,8%	3.727	57,5%	83,2%	18.707	68,3%	-3,6%
COM Comerç al detall (CCAIE 47)	15,8%	556	8,6%	71,1%	3.002	11,0%	-0,7%
HOS Hostaleria (CCAIE 55, 56)	30,9%	777	12,0%	114,6%	1.762	6,4%	2,4%
TIC Sector TIC (CCAIE 61, 62)	10,7%	23	0,4%	155,6%	192	0,7%	52,4%

Fonts:

- Atur registrat: Departament d'Empresa i Ocupació. Darrera activitat en què ha treballat l'aturat/ada.

- Afiliació a la Seguretat Social: Departament d'Empresa i Ocupació, a partir de dades de la TGSS. Afiliacions de persones amb residència al territori considerat (totes les edats).

¹ Taxa d'atur registral = atur registrat / (atur registrat + afiliacions a la SS 16-64 anys) * 100; atur registrat i afiliacions a la SS amb residència al territori considerat.

"-" = dada no calculable

Gràfic de situació i evolució sectorial del mercat de treball

Eix vertical: Taxa de variació de l'atur registrat (%) (des'14 vs des'08)

Eix horitzontal: Taxa de variació de l'afiliació a la SS (%) (des'14 vs des'08)

Amplada de la bombolla: Taxa d'atur registral (%) (des'14).

- Pes de l'atur registral fins el 5%
- Pes de l'atur registral superior al 5% i fins el 15%
- Pes de l'atur registral superior al 15%
- Total Baix Ebre

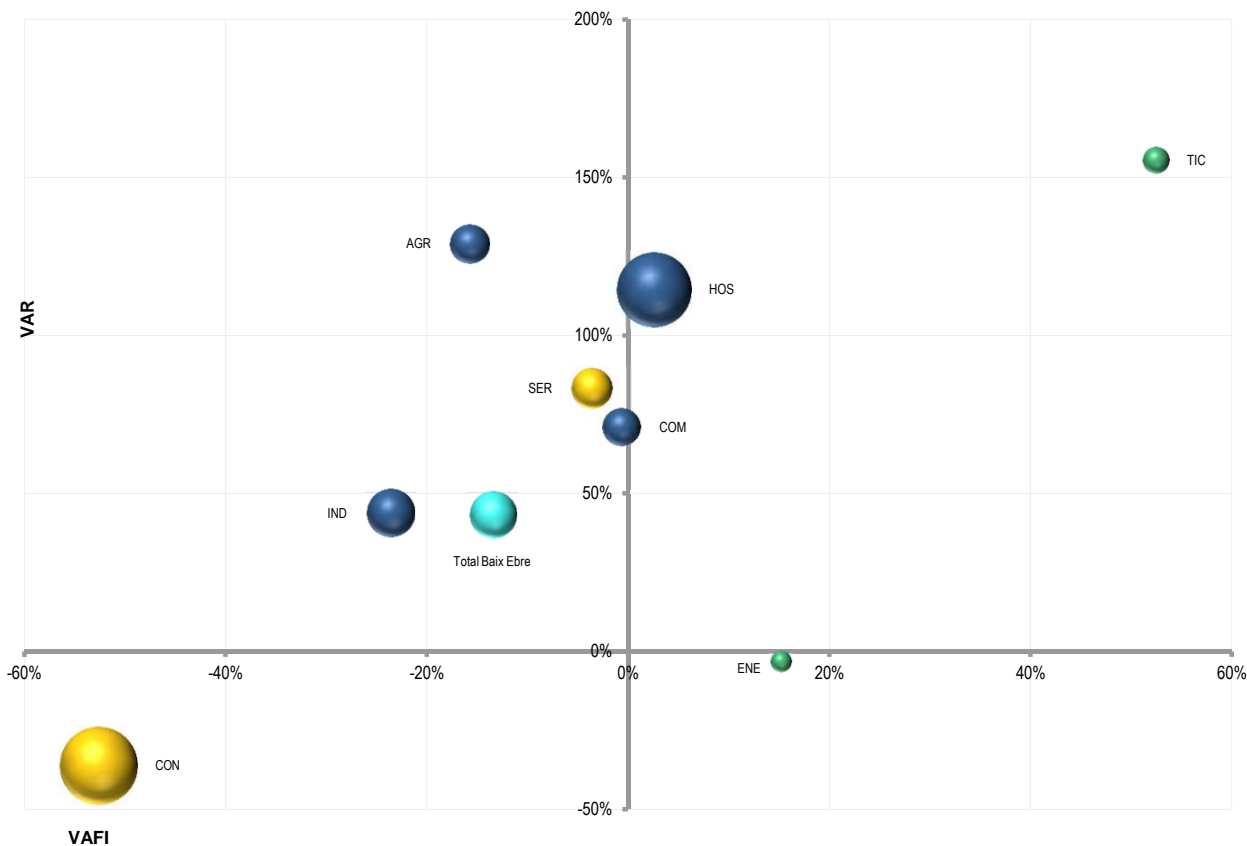



Comarca: Baix Empordà

INDICADORS SECTORIALS D'ESTRUCTURA I DINÀMICA DEL MERCAT DE TREBALL

Sectors	Taxa d'atur registral ¹ (des'14)	Atur registrat (des'14)		Variació atur registrat (des'14 vs des'08)	Afil·liació SS (des'14)		Variació afiliació SS (des'14 vs des'08)
		Valor	%		Valor	%	
Total Baix Empordà	19,8%	10.599	100,0%	28,4%	43.630	100,0%	-9,9%
AGR Agricultura	27,3%	465	4,4%	260,5%	1.268	2,9%	-23,1%
IND Indústria	17,3%	874	8,2%	3,9%	4.228	9,7%	-22,6%
ENE Extr., energia, aigua i residus (CCAEE 05-09, 35-39)	15,7%	92	0,9%	-6,1%	498	1,1%	-13,7%
CON Construcció	25,6%	1.700	16,0%	-33,8%	5.011	11,5%	-43,9%
SER Serveis	17,7%	6.968	65,7%	50,2%	32.816	75,2%	1,3%
COM Comerç al detall (CCAEE 47)	18,1%	1.287	12,1%	44,6%	5.930	13,6%	-3,8%
HOS Hostaleria (CCAEE 55, 56)	33,1%	2.580	24,3%	69,5%	5.294	12,1%	4,3%
TIC Sector TIC (CCAEE 61, 62)	12,3%	43	0,4%	87,0%	308	0,7%	32,2%

Fonts:

- Atur registrat: Departament d'Empresa i Ocupació. Darrera activitat en què ha treballat l'aturat/ada.

- Afil·liació a la Seguretat Social: Departament d'Empresa i Ocupació, a partir de dades de la TGSS. Afil·liacions de persones amb residència al territori considerat (totes les edats).

¹ Taxa d'atur registral = atur registrat / (atur registrat + afiliacions a la SS 16-64 anys) * 100; atur registrat i afiliacions a la SS amb residència al territori considerat.

"." = dada no calculable

Gràfic de situació i evolució sectorial del mercat de treball

Eix vertical: Taxa de variació de l'atur registrat (%) (des'14 vs des'08)

Eix horitzontal: Taxa de variació de l'afiliació a la SS (%) (des'14 vs des'08)

Amplada de la bombolla: Taxa d'atur registral (%) (des'14).

- Pes de l'atur registral fins el 5%
- Pes de l'atur registral superior al 5% i fins el 15%
- Pes de l'atur registral superior al 15%
- Total Baix Empordà

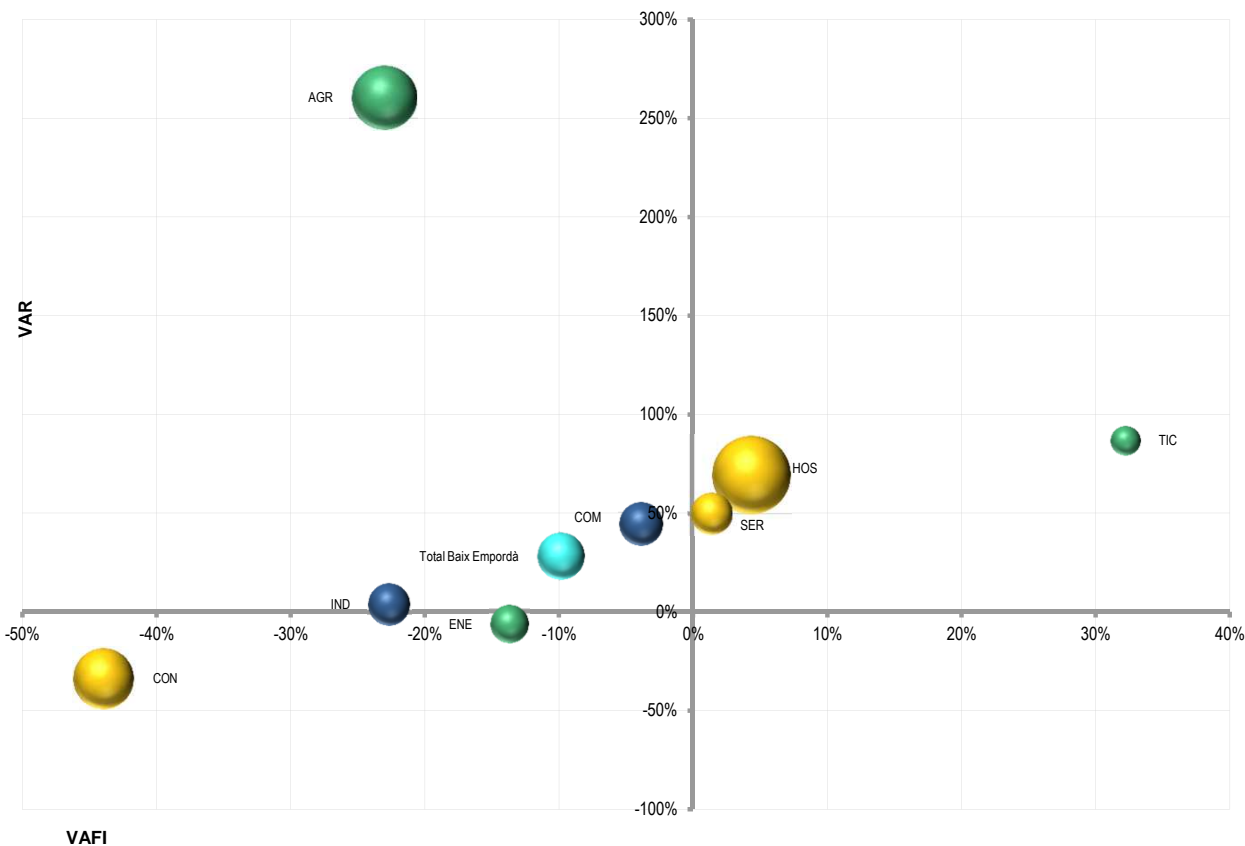



Comarca: Baix Llobregat

INDICADORS SECTORIALS D'ESTRUCTURA I DINÀMICA DEL MERCAT DE TREBALL

Sectors	Taxa d'atur registral ¹ (des'14)	Atur registrat (des'14)		Variació atur registrat (des'14 vs des'08)	Afiliació SS (des'14)		Variació afiliació SS (des'14 vs des'08)
		Valor	%		Valor	%	
Total Baix Llobregat	16,7%	62.320	100,0%	35,4%	313.521	100,0%	-6,4%
AGR Agricultura	33,9%	441	0,7%	210,6%	889	0,3%	-31,1%
IND Indústria	15,2%	8.960	14,4%	-6,3%	50.157	16,0%	-21,7%
ENE Extr., energia, aigua i residus (CCAIE 05-09, 35-39)	17,7%	693	1,1%	54,7%	3.233	1,0%	-9,4%
CON Construcció	30,8%	7.529	12,1%	-2,7%	17.075	5,4%	-48,0%
SER Serveis	14,6%	41.698	66,9%	50,9%	245.124	78,2%	4,0%
COM Comerç al detall (CCAIE 47)	15,7%	6.129	9,8%	58,2%	33.106	10,6%	-1,0%
HOS Hostaleria (CCAIE 55, 56)	18,8%	4.648	7,5%	86,3%	20.163	6,4%	10,8%
TIC Sector TIC (CCAIE 61, 62)	7,4%	489	0,8%	46,8%	6.089	1,9%	28,7%

Fonts:

- Atur registrat: Departament d'Empresa i Ocupació. Darrera activitat en què ha treballat l'aturat/ada.

- Afiliació a la Seguretat Social: Departament d'Empresa i Ocupació, a partir de dades de la TGSS. Afiliacions de persones amb residència al territori considerat (totes les edats).

¹ Taxa d'atur registral = atur registrat / (atur registrat + afiliacions a la SS 16-64 anys) * 100; atur registrat i afiliacions a la SS amb residència al territori considerat.

"." = dada no calculable

Gràfic de situació i evolució sectorial del mercat de treball

Eix vertical: Taxa de variació de l'atur registrat (%) (des'14 vs des'08)

Eix horitzontal: Taxa de variació de l'afiliació a la SS (%) (des'14 vs des'08)

Amplada de la bombolla: Taxa d'atur registral (%) (des'14).

- Pes de l'atur registrat fins el 5%
- Pes de l'atur registrat superior al 5% i fins el 15%
- Pes de l'atur registrat superior al 15%
- Total Baix Llobregat

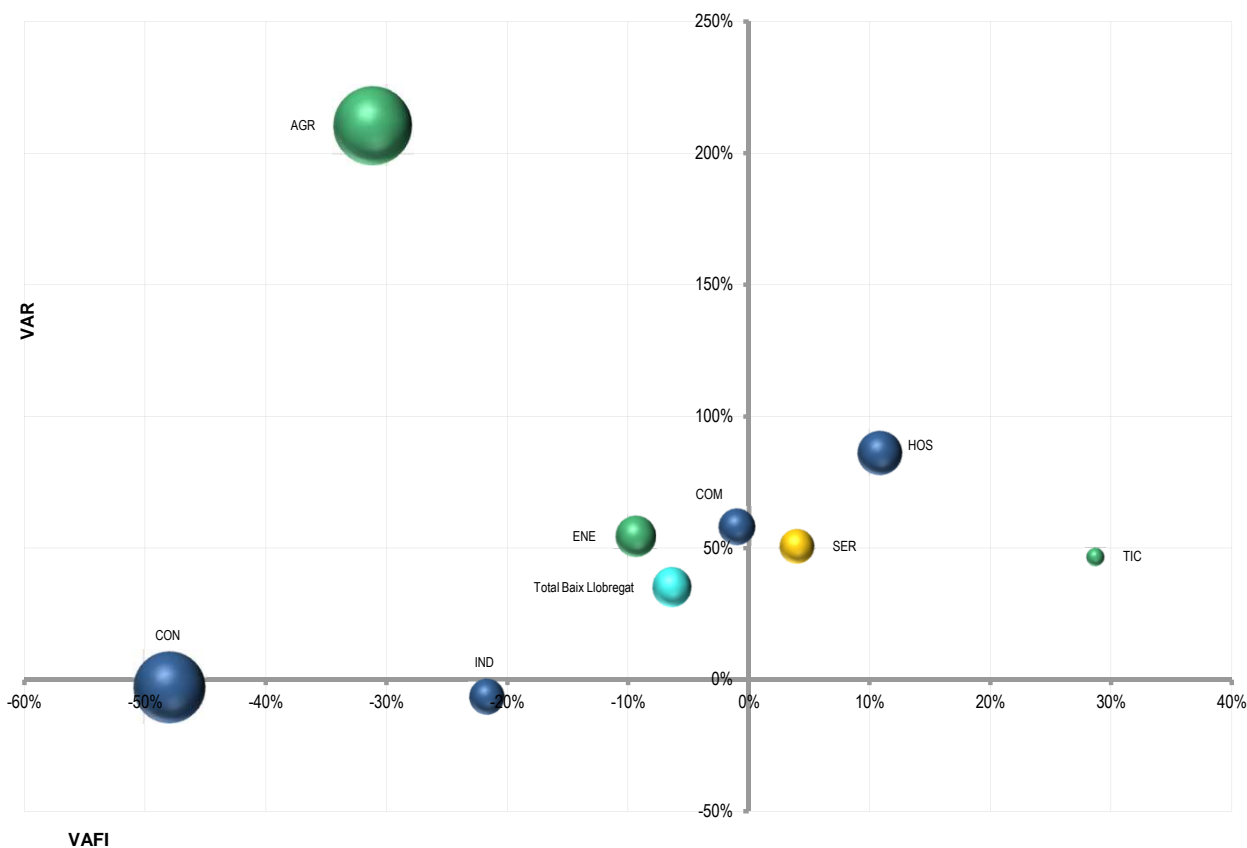



Comarca: Baix Penedès

INDICADORS SECTORIALS D'ESTRUCTURA I DINÀMICA DEL MERCAT DE TREBALL

Sectors	Taxa d'atur registral ¹ (des'14)	Atur registrat (des'14)		Variació atur registrat (des'14 vs des'08)	Afiliació SS (des'14)		Variació afiliació SS (des'14 vs des'08)
		Valor	%		Valor	%	
Total Baix Penedès	27,0%	10.945	100,0%	45,5%	29.862	100,0%	-7,1%
AGR Agricultura	45,9%	410	3,7%	272,7%	497	1,7%	-15,9%
IND Indústria	20,9%	1.147	10,5%	10,9%	4.374	14,6%	-14,7%
ENE Extr., energia, aigua i residus (CCAIE 05-09, 35-39)	22,2%	106	1,0%	45,2%	372	1,2%	3,9%
CON Construcció	40,1%	1.449	13,2%	-23,8%	2.184	7,3%	-52,4%
SER Serveis	24,8%	7.415	67,7%	70,4%	22.717	76,1%	4,2%
COM Comerç al detall (CCAIE 47)	25,4%	1.290	11,8%	80,7%	3.831	12,8%	9,4%
HOS Hostaleria (CCAIE 55, 56)	39,0%	1.647	15,0%	97,0%	2.611	8,7%	2,9%
TIC Sector TIC (CCAIE 61, 62)	17,8%	69	0,6%	115,6%	319	1,1%	35,7%

Fonts:

- Atur registrat: Departament d'Empresa i Ocupació. Darrera activitat en què ha treballat l'aturat/ada.

- Afiliació a la Seguretat Social: Departament d'Empresa i Ocupació, a partir de dades de la TGSS. Afiliacions de persones amb residència al territori considerat (totes les edats).

¹ Taxa d'atur registral = atur registrat / (atur registrat + afiliacions a la SS 16-64 anys) * 100; atur registrat i afiliacions a la SS amb residència al territori considerat.

"-" = dada no calculable

Gràfic de situació i evolució sectorial del mercat de treball

Eix vertical: Taxa de variació de l'atur registrat (%) (des'14 vs des'08)

Eix horitzontal: Taxa de variació de l'afiliació a la SS (%) (des'14 vs des'08)

Amplada de la bombolla: Taxa d'atur registral (%) (des'14).

- Pes de l'atur registrat fins el 5%
- Pes de l'atur registrat superior al 5% i fins el 15%
- Pes de l'atur registrat superior al 15%
- Total Baix Penedès

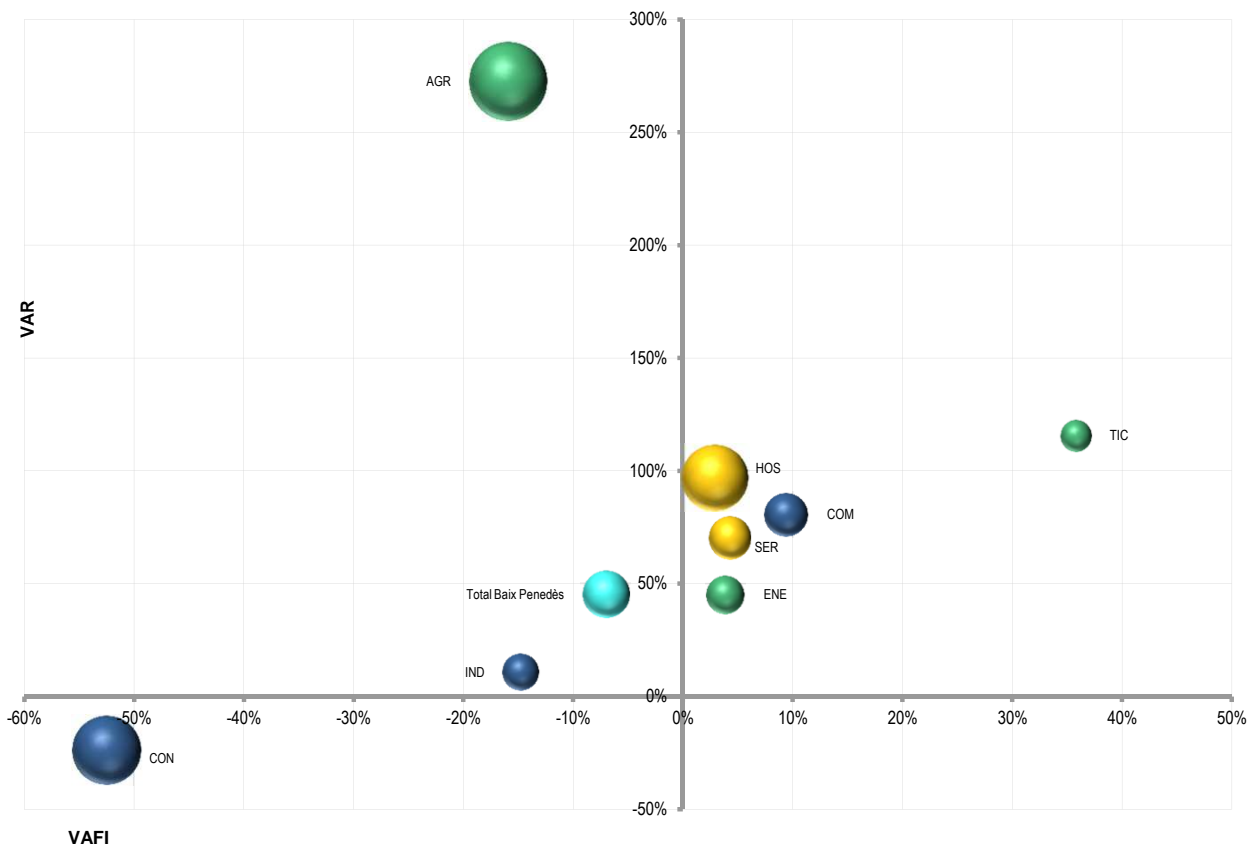



Comarca: Barcelonès

INDICADORS SECTORIALS D'ESTRUCTURA I DINÀMICA DEL MERCAT DE TREBALL

Sectors	Taxa d'atur registral ¹ (des'14)	Atur registrat (des'14)		Variació atur registrat (des'14 vs des'08)	Afiliació SS (des'14)		Variació afiliació SS (des'14 vs des'08)
		Valor	%		Valor	%	
Total Barcelonès	14,8%	156.255	100,0%	34,8%	912.557	100,0%	-12,7%
AGR Agricultura	50,8%	833	0,5%	157,9%	827	0,1%	-56,6%
IND Indústria	15,9%	16.125	10,3%	0,0%	86.044	9,4%	-33,6%
ENE Extr., energia, aigua i residus (CCAEE 05-09, 35-39)	16,5%	1.558	1,0%	43,6%	7.902	0,9%	-17,8%
CON Construcció	32,5%	16.997	10,9%	-6,0%	35.881	3,9%	-52,5%
SER Serveis	12,8%	114.509	73,3%	46,4%	789.572	86,5%	-5,8%
COM Comerç al detall (CCAEE 47)	14,4%	16.113	10,3%	49,4%	97.357	10,7%	-8,7%
HOS Hostaleria (CCAEE 55, 56)	17,8%	15.530	9,9%	70,9%	72.147	7,9%	4,8%
TIC Sector TIC (CCAEE 61, 62)	7,7%	2.057	1,3%	46,8%	24.606	2,7%	14,9%

Fonts:

- Atur registrat: Departament d'Empresa i Ocupació. Darrera activitat en què ha treballat l'aturat/ada.

- Afiliació a la Seguretat Social: Departament d'Empresa i Ocupació, a partir de dades de la TGSS. Afiliacions de persones amb residència al territori considerat (totes les edats).

¹ Taxa d'atur registral = atur registrat / (atur registrat + afiliacions a la SS 16-64 anys) * 100; atur registrat i afiliacions a la SS amb residència al territori considerat.

"." = dada no calculable

Gràfic de situació i evolució sectorial del mercat de treball

Eix vertical: Taxa de variació de l'atur registrat (%) (des'14 vs des'08)

Eix horitzontal: Taxa de variació de l'afiliació a la SS (%) (des'14 vs des'08)

Amplada de la bombolla: Taxa d'atur registral (%) (des'14).

- Pes de l'atur registrat fins el 5%
- Pes de l'atur registrat superior al 5% i fins el 15%
- Pes de l'atur registrat superior al 15%
- Total Barcelonès

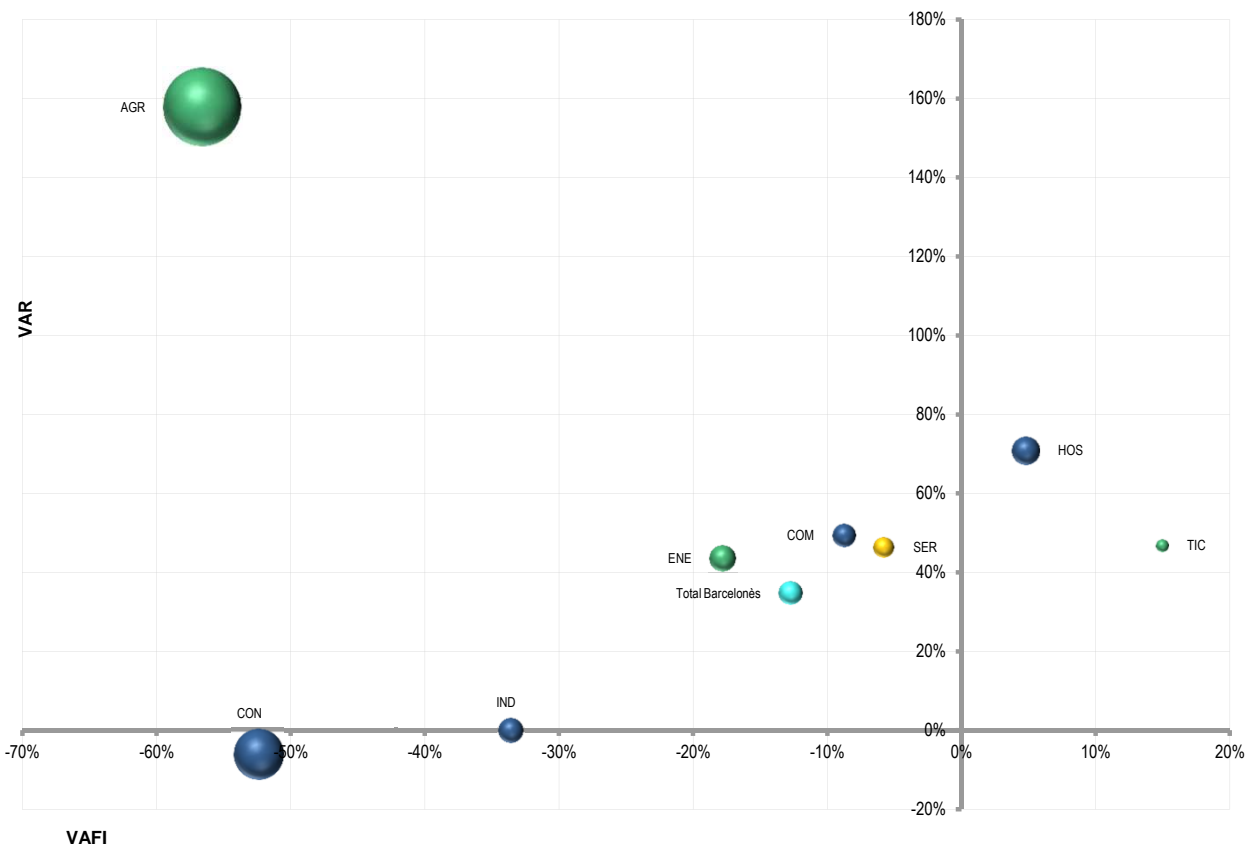



Barcelona ciutat

INDICADORS SECTORIALS D'ESTRUCTURA I DINÀMICA DEL MERCAT DE TREBALL

Sectors	Taxa d'atur registral ¹ (des'14)	Atur registrat (des'14)		Variació atur registrat (des'14 vs des'08)	Afil·liació SS (des'14)		Variació afil·liació SS (des'14 vs des'08)
		Valor	%		Valor	%	
Total Barcelona ciutat	13,1%	99.056	100,0%	33,3%	665.081	100,0%	-12,2%
AGR Agricultura	48,6%	504	0,5%	138,9%	550	0,1%	-58,1%
IND Indústria	14,6%	9.141	9,2%	-0,3%	54.345	8,2%	-32,7%
ENE Extr., energia, aigua i residus (CCAIE 05-09, 35-39)	15,5%	843	0,9%	46,9%	4.627	0,7%	-21,0%
CON Construcció	29,1%	8.909	9,0%	-2,3%	22.212	3,3%	-51,1%
SER Serveis	11,7%	76.697	77,4%	41,8%	587.372	88,3%	-6,6%
COM Comerç al detall (CCAIE 47)	14,0%	10.405	10,5%	45,5%	65.027	9,8%	-10,4%
HOS Hostaleria (CCAIE 55, 56)	17,1%	10.769	10,9%	65,6%	52.816	7,9%	3,6%
TIC Sector TIC (CCAIE 61, 62)	7,5%	1.633	1,6%	42,2%	20.065	3,0%	15,8%

Fonts:

- Atur registrat: Departament d'Empresa i Ocupació. Darrera activitat en què ha treballat l'aturat/ada.

- Afil·liació a la Seguretat Social: Departament d'Empresa i Ocupació, a partir de dades de la TGSS. Afil·liacions de persones amb residència al territori considerat (totes les edats).

¹ Taxa d'atur registral = atur registrat / (atur registrat + afil·liacions a la SS 16-64 anys) * 100; atur registrat i afil·liacions a la SS amb residència al territori considerat.

"-" = dada no calculable

Gràfic de situació i evolució sectorial del mercat de treball

Eix vertical: Taxa de variació de l'atur registrat (%) (des'14 vs des'08)

Eix horitzontal: Taxa de variació de l'afil·liació a la SS (%) (des'14 vs des'08)

Amplada de la bombolla: Taxa d'atur registral (%) (des'14).

- Pes de l'atur registrat fins el 5%
- Pes de l'atur registrat superior al 5% i fins el 15%
- Pes de l'atur registrat superior al 15%
- Total Barcelonès

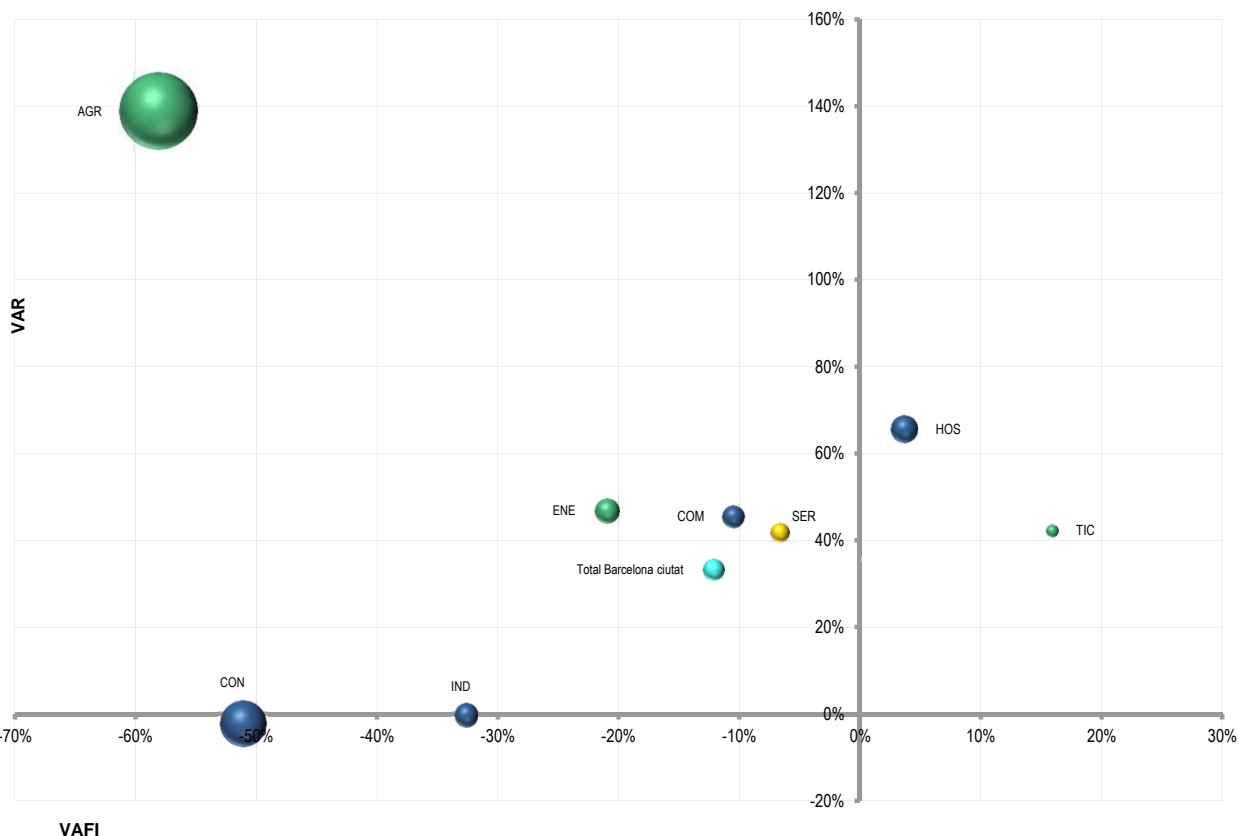



Barcelonès Nord

INDICADORS SECTORIALS D'ESTRUCTURA I DINÀMICA DEL MERCAT DE TREBALL

Sectors	Taxa d'atur registrat ¹ (des'14)	Atur registrat (des'14)		Variació atur registrat (des'14 vs des'08)	Afiliació SS (des'14)		Variació afiliació SS (des'14 vs des'08)
		Valor	%		Valor	%	
Total Barcelonès Nord	20,0%	35.823	100,0%	35,9%	144.372	100,0%	-13,5%
AGR Agricultura	51,1%	190	0,5%	163,9%	184	0,1%	-69,2%
IND Indústria	19,5%	4.699	13,1%	4,4%	19.514	13,5%	-34,7%
ENE Extr., energia, aigua i residus (CCAEE 05-09, 35-39)	19,7%	457	1,3%	37,7%	1.876	1,3%	-11,0%
CON Construcció	37,4%	5.199	14,5%	-12,8%	8.742	6,1%	-54,1%
SER Serveis	16,6%	22.823	63,7%	55,0%	115.704	80,1%	-1,3%
COM Comerç al detall (CCAEE 47)	15,2%	3.656	10,2%	55,6%	20.537	14,2%	-1,6%
HOS Hostaleria (CCAEE 55, 56)	20,3%	2.748	7,7%	83,7%	10.888	7,5%	12,9%
TIC Sector TIC (CCAEE 61, 62)	9,0%	246	0,7%	67,3%	2.475	1,7%	16,5%

Fonts:

- Atur registrat: Departament d'Empresa i Ocupació. Darrera activitat en què ha treballat l'aturat/ada.

- Afiliació a la Seguretat Social: Departament d'Empresa i Ocupació, a partir de dades de la TGSS. Afiliacions de persones amb residència al territori considerat (totes les edats).

¹ Taxa d'atur registrat = atur registrat / (atur registrat + afiliacions a la SS 16-64 anys) * 100; atur registrat i afiliacions a la SS amb residència al territori considerat.

"." = dada no calculable

Gràfic de situació i evolució sectorial del mercat de treball

Eix vertical: Taxa de variació de l'atur registrat (%) (des'14 vs des'08)

Eix horitzontal: Taxa de variació de l'afiliació a la SS (%) (des'14 vs des'08)

Amplada de la bombolla: Taxa d'atur registrat (%) (des'14).

- Pes de l'atur registrat fins el 5%
- Pes de l'atur registrat superior al 5% i fins el 15%
- Pes de l'atur registrat superior al 15%
- Total Barcelonès

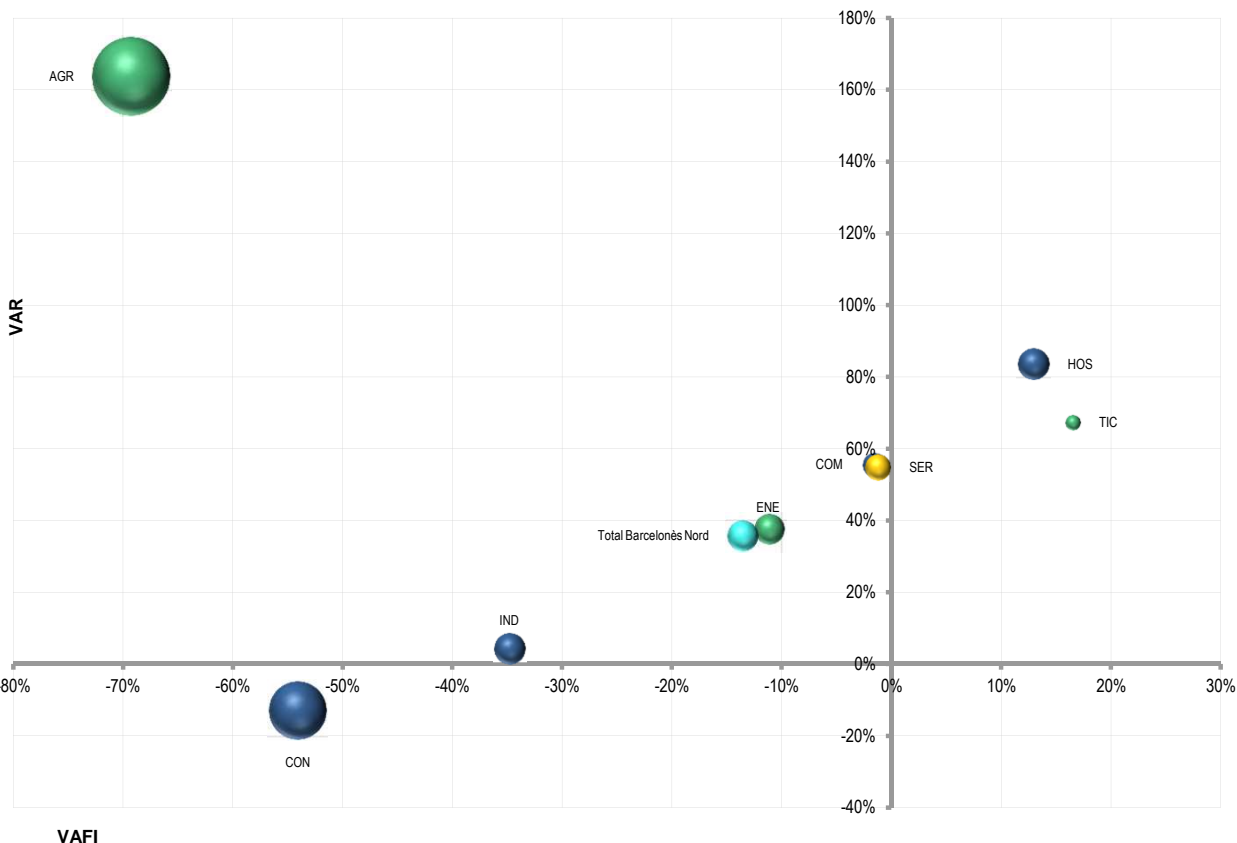



Barcelonès Sud

INDICADORS SECTORIALS D'ESTRUCTURA I DINÀMICA DEL MERCAT DE TREBALL

Sectors	Taxa d'atur registral ¹ (des'14)	Atur registrat (des'14)		Variació atur registrat (des'14 vs des'08)	Afiliació SS (des'14)		Variació afiliació SS (des'14 vs des'08)
		Valor	%		Valor	%	
Total Barcelonès Sud	17,2%	21.376	100,0%	40,2%	103.860	100,0%	-14,9%
AGR Agricultura	59,9%	139	0,7%	247,5%	93	0,1%	-69,3%
IND Indústria	15,9%	2.285	10,7%	-6,6%	12.185	11,7%	-35,6%
ENE Extr., energia, aigua i residus (CCAIE 05-09, 35-39)	15,6%	258	1,2%	44,1%	1.399	1,3%	-14,9%
CON Construcció	37,1%	2.889	13,5%	-3,9%	4.927	4,7%	-55,1%
SER Serveis	14,9%	14.989	70,1%	58,9%	86.496	83,3%	-5,6%
COM Comerç al detall (CCAIE 47)	14,9%	2.052	9,6%	59,9%	11.793	11,4%	-10,6%
HOS Hostaleria (CCAIE 55, 56)	19,3%	2.013	9,4%	84,8%	8.443	8,1%	2,5%
TIC Sector TIC (CCAIE 61, 62)	7,9%	178	0,8%	67,9%	2.066	2,0%	5,4%

Fonts:

- Atur registrat: Departament d'Empresa i Ocupació. Darrera activitat en què ha treballat l'aturat/ada.

- Afiliació a la Seguretat Social: Departament d'Empresa i Ocupació, a partir de dades de la TGSS. Afiliacions de persones amb residència al territori considerat (totes les edats).

¹ Taxa d'atur registral = atur registrat / (atur registrat + afiliacions a la SS 16-64 anys) * 100; atur registrat i afiliacions a la SS amb residència al territori considerat.

"." = dada no calculable

Gràfic de situació i evolució sectorial del mercat de treball

Eix vertical: Taxa de variació de l'atur registrat (%) (des'14 vs des'08)

Eix horitzontal: Taxa de variació de l'afiliació a la SS (%) (des'14 vs des'08)

Amplada de la bombolla: Taxa d'atur registral (%) (des'14).

- Pes de l'atur registrat fins el 5%
- Pes de l'atur registrat superior al 5% i fins el 15%
- Pes de l'atur registrat superior al 15%
- Total Barcelonès

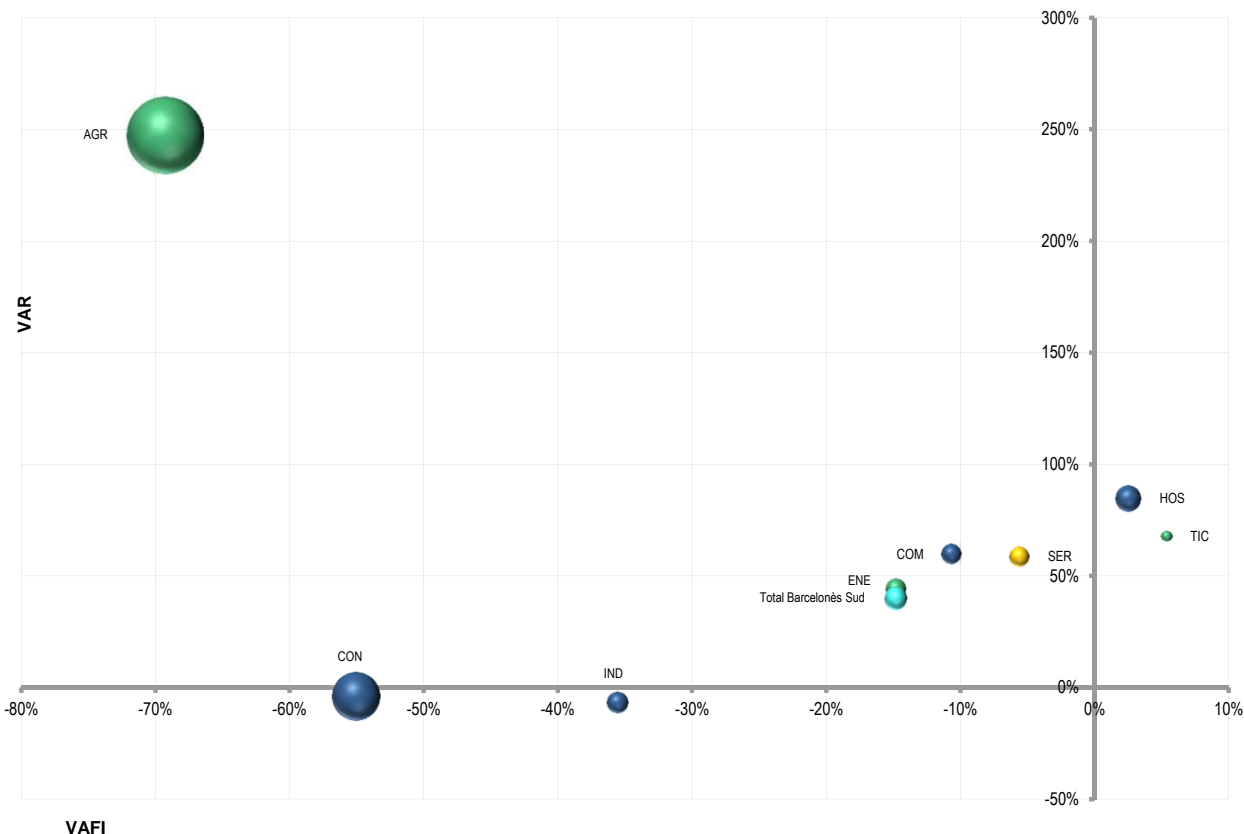



Comarca: Berguedà

INDICADORS SECTORIALS D'ESTRUCTURA I DINÀMICA DEL MERCAT DE TREBALL

Sectors	Taxa d'atur registral ¹ (des'14)	Atur registrat (des'14)		Variació atur registrat (des'14 vs des'08)	Afiliació SS (des'14)		Variació afiliació SS (des'14 vs des'08)
		Valor	%		Valor	%	
Total Berguedà	16,3%	2.788	100,0%	26,3%	14.422	100,0%	-11,7%
AGR Agricultura	8,0%	57	2,0%	200,0%	665	4,6%	-5,9%
IND Indústria	15,2%	502	18,0%	-11,9%	2.797	19,4%	-15,1%
ENE Extr., energia, aigua i residus (CCAEE 05-09, 35-39)	11,3%	41	1,5%	0,0%	322	2,2%	-10,1%
CON Construcció	25,2%	408	14,6%	-19,2%	1.216	8,4%	-51,1%
SER Serveis	14,6%	1.649	59,1%	52,0%	9.705	67,3%	-1,2%
COM Comerç al detall (CCAEE 47)	13,7%	232	8,3%	50,6%	1.471	10,2%	-2,6%
HOS Hostaleria (CCAEE 55, 56)	22,2%	297	10,7%	76,8%	1.048	7,3%	6,4%
TIC Sector TIC (CCAEE 61, 62)	6,7%	9	0,3%	50,0%	125	0,9%	17,9%

Fonts:

- Atur registrat: Departament d'Empresa i Ocupació. Darrera activitat en què ha treballat l'aturat/ada.

- Afiliació a la Seguretat Social: Departament d'Empresa i Ocupació, a partir de dades de la TGSS. Afiliacions de persones amb residència al territori considerat (totes les edats).

¹ Taxa d'atur registral = atur registrat / (atur registrat + afiliacions a la SS 16-64 anys) * 100; atur registrat i afiliacions a la SS amb residència al territori considerat.

"." = dada no calculable

Gràfic de situació i evolució sectorial del mercat de treball

Eix vertical: Taxa de variació de l'atur registrat (%) (des'14 vs des'08)

Eix horitzontal: Taxa de variació de l'afiliació a la SS (%) (des'14 vs des'08)

Amplada de la bombolla: Taxa d'atur registral (%) (des'14).

- Pes de l'atur registrat fins el 5%
- Pes de l'atur registrat superior al 5% i fins el 15%
- Pes de l'atur registrat superior al 15%
- Total Berguedà

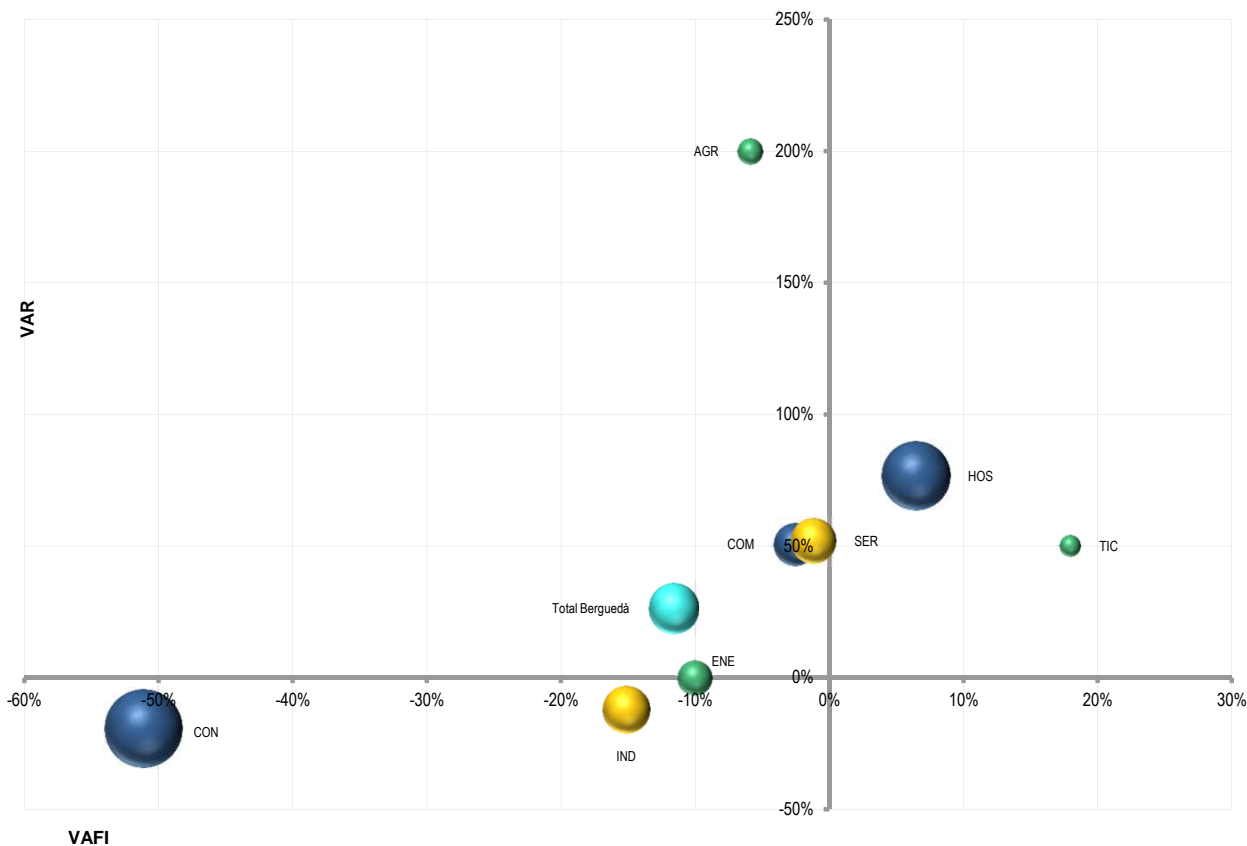



Comarca: Cerdanya

INDICADORS SECTORIALS D'ESTRUCTURA I DINÀMICA DEL MERCAT DE TREBALL

Sectors	Taxa d'atur registral ¹ (des'14)	Atur registrat (des'14)		Variació atur registrat (des'14 vs des'08)	Afiliació SS (des'14)		Variació afiliació SS (des'14 vs des'08)
		Valor	%		Valor	%	
Total Cerdanya	9,7%	727	100,0%	5,2%	6.881	100,0%	-4,2%
AGR Agricultura	2,8%	9	1,2%	-10,0%	329	4,8%	-10,8%
IND Indústria	8,5%	30	4,1%	-36,2%	327	4,8%	-11,4%
ENE Extr., energia, aigua i residus (CCAIE 05-09, 35-39)	9,2%	6	0,8%	-72,7%	61	0,9%	-4,7%
CON Construcció	18,6%	187	25,7%	-47,8%	832	12,1%	-43,9%
SER Serveis	8,5%	493	67,8%	79,9%	5.375	78,1%	8,4%
COM Comerç al detall (CCAIE 47)	9,8%	87	12,0%	89,1%	819	11,9%	-5,0%
HOS Hostaleria (CCAIE 55, 56)	11,6%	159	21,9%	82,8%	1.236	18,0%	7,9%
TIC Sector TIC (CCAIE 61, 62)	8,0%	2	0,3%	100,0%	23	0,3%	9,5%

Fonts:

- Atur registrat: Departament d'Empresa i Ocupació. Darrera activitat en què ha treballat l'aturat/ada.

- Afiliació a la Seguretat Social: Departament d'Empresa i Ocupació, a partir de dades de la TGSS. Afiliacions de persones amb residència al territori considerat (totes les edats).

¹ Taxa d'atur registral = atur registrat / (atur registrat + afiliacions a la SS 16-64 anys) * 100; atur registrat i afiliacions a la SS amb residència al territori considerat.

"." = dada no calculable

Gràfic de situació i evolució sectorial del mercat de treball

Eix vertical: Taxa de variació de l'atur registrat (%) (des'14 vs des'08)

Eix horitzontal: Taxa de variació de l'afiliació a la SS (%) (des'14 vs des'08)

Amplada de la bombolla: Taxa d'atur registral (%) (des'14).

- Pes de l'atur registrat fins el 5%
- Pes de l'atur registrat superior al 5% i fins el 15%
- Pes de l'atur registrat superior al 15%
- Total Cerdanya

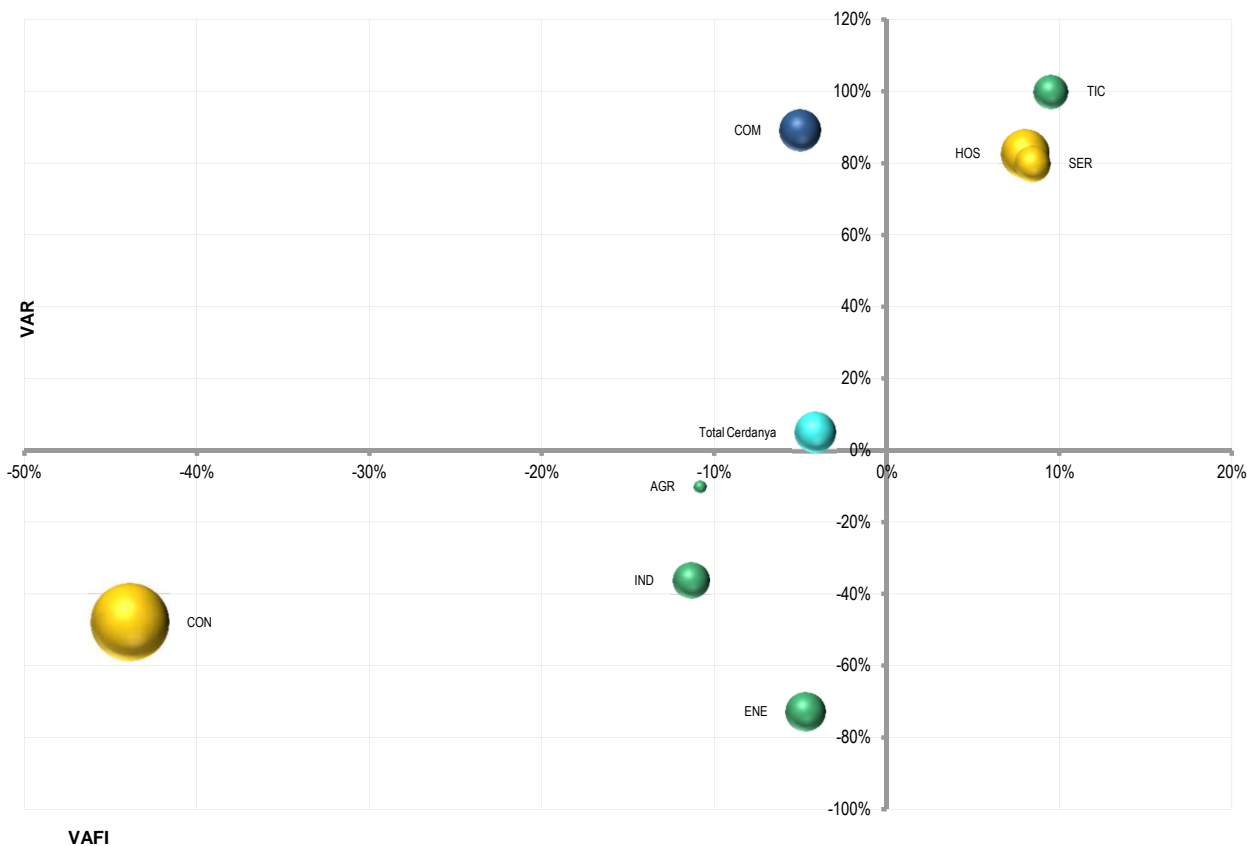



Comarca: Conca de Barberà

INDICADORS SECTORIALS D'ESTRUCTURA I DINÀMICA DEL MERCAT DE TREBALL

Sectors	Taxa d'atur registral ¹ (des'14)	Atur registrat (des'14)		Variació atur registrat (des'14 vs des'08)	Afiliació SS (des'14)		Variació afiliació SS (des'14 vs des'08)
		Valor	%		Valor	%	
Total Conca de Barberà	15,3%	1.401	100,0%	31,3%	7.844	100,0%	-8,5%
AGR Agricultura	18,3%	100	7,1%	177,8%	463	5,9%	-19,1%
IND Indústria	12,0%	322	23,0%	-8,5%	2.373	30,3%	-13,3%
ENE Extr., energia, aigua i residus (CCAIE 05-09, 35-39)	17,2%	15	1,1%	200,0%	72	0,9%	10,8%
CON Construcció	22,3%	145	10,3%	2,1%	511	6,5%	-46,7%
SER Serveis	14,8%	761	54,3%	43,0%	4.449	56,7%	3,4%
COM Comerç al detall (CCAIE 47)	12,0%	76	5,4%	55,1%	564	7,2%	2,9%
HOS Hostaleria (CCAIE 55, 56)	18,4%	123	8,8%	86,4%	561	7,2%	9,4%
TIC Sector TIC (CCAIE 61, 62)	2,6%	1	0,1%	-50,0%	37	0,5%	32,1%

Fonts:

- Atur registrat: Departament d'Empresa i Ocupació. Darrera activitat en què ha treballat l'aturat/ada.

- Afiliació a la Seguretat Social: Departament d'Empresa i Ocupació, a partir de dades de la TGSS. Afiliacions de persones amb residència al territori considerat (totes les edats).

¹ Taxa d'atur registral = atur registrat / (atur registrat + afiliacions a la SS 16-64 anys) * 100; atur registrat i afiliacions a la SS amb residència al territori considerat.

"." = dada no calculable

Gràfic de situació i evolució sectorial del mercat de treball

Eix vertical: Taxa de variació de l'atur registrat (%) (des'14 vs des'08)

Eix horitzontal: Taxa de variació de l'afiliació a la SS (%) (des'14 vs des'08)

Amplada de la bombolla: Taxa d'atur registral (%) (des'14).

- Pes de l'atur registrat fins el 5%
- Pes de l'atur registrat superior al 5% i fins el 15%
- Pes de l'atur registrat superior al 15%
- Total Conca de Barberà

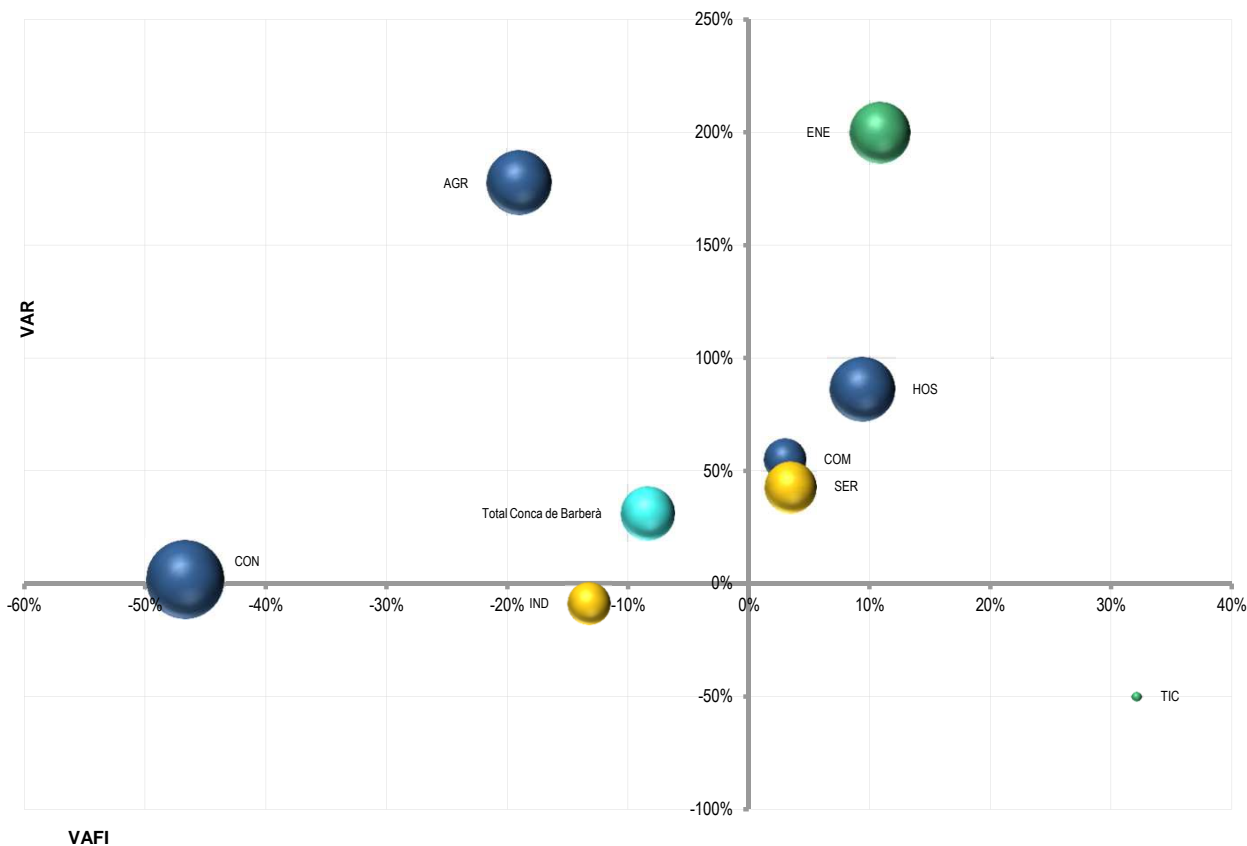



Comarca: Garraf

INDICADORS SECTORIALS D'ESTRUCTURA I DINÀMICA DEL MERCAT DE TREBALL

Sectors	Taxa d'atur registral ¹ (des'14)	Atur registrat (des'14)		Variació atur registrat (des'14 vs des'08)	Afil·liació SS (des'14)		Variació afiliació SS (des'14 vs des'08)
		Valor	%		Valor	%	
Total Garraf	19,9%	12.268	100,0%	40,2%	49.659	100,0%	-5,1%
AGR Agricultura	36,3%	205	1,7%	310,0%	362	0,7%	-15,8%
IND Indústria	19,1%	1.327	10,8%	20,6%	5.671	11,4%	-21,2%
ENE Extr., energia, aigua i residus (CCAIE 05-09, 35-39)	21,7%	128	1,0%	29,3%	464	0,9%	-15,2%
CON Construcció	36,3%	1.581	12,9%	-17,3%	2.800	5,6%	-53,2%
SER Serveis	17,5%	8.590	70,0%	54,0%	40.780	82,1%	5,5%
COM Comerç al detall (CCAIE 47)	18,8%	1.446	11,8%	53,5%	6.320	12,7%	-2,8%
HOS Hostaleria (CCAIE 55, 56)	27,8%	1.752	14,3%	57,1%	4.611	9,3%	12,5%
TIC Sector TIC (CCAIE 61, 62)	8,2%	74	0,6%	32,1%	833	1,7%	35,2%

Fonts:

- Atur registrat: Departament d'Empresa i Ocupació. Darrera activitat en què ha treballat l'aturat/ada.

- Afil·liació a la Seguretat Social: Departament d'Empresa i Ocupació, a partir de dades de la TGSS. Afil·liacions de persones amb residència al territori considerat (totes les edats).

¹ Taxa d'atur registral = atur registrat / (atur registrat + afiliacions a la SS 16-64 anys) * 100; atur registrat i afiliacions a la SS amb residència al territori considerat.

"." = dada no calculable

Gràfic de situació i evolució sectorial del mercat de treball

Eix vertical: Taxa de variació de l'atur registrat (%) (des'14 vs des'08)

Eix horitzontal: Taxa de variació de l'afiliació a la SS (%) (des'14 vs des'08)

Amplada de la bombolla: Taxa d'atur registral (%) (des'14).

- Pes de l'atur registrat fins el 5%
- Pes de l'atur registrat superior al 5% i fins el 15%
- Pes de l'atur registrat superior al 15%
- Total Garraf

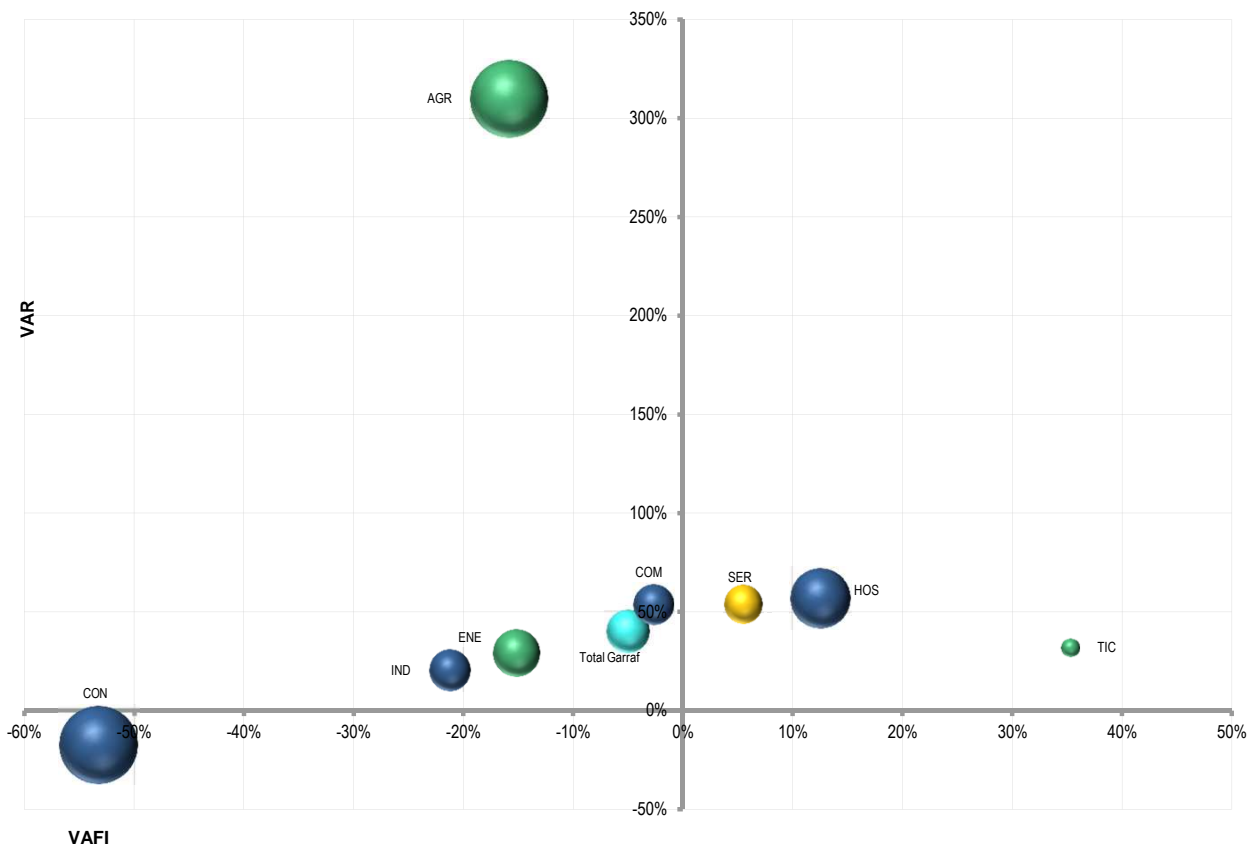



Comarca: Garrigues

INDICADORS SECTORIALS D'ESTRUCTURA I DINÀMICA DEL MERCAT DE TREBALL

Sectors	Taxa d'atur registral ¹ (des'14)	Atur registrat (des'14)		Variació atur registrat (des'14 vs des'08)	Afil·liació SS (des'14)		Variació afil·liació SS (des'14 vs des'08)
		Valor	%		Valor	%	
Total Garrigues	13,0%	1.073	100,0%	65,8%	7.213	100,0%	-13,5%
AGR Agricultura	11,5%	174	16,2%	304,7%	1.362	18,9%	-11,8%
IND Indústria	13,4%	183	17,1%	13,7%	1.187	16,5%	-20,9%
ENE Extr., energia, aigua i residus (CCAEE 05-09, 35-39)	18,9%	24	2,2%	50,0%	104	1,4%	-23,5%
CON Construcció	20,1%	140	13,0%	-14,6%	564	7,8%	-48,8%
SER Serveis	12,1%	546	50,9%	99,3%	4.005	55,5%	-4,4%
COM Comerç al detall (CCAEE 47)	10,4%	63	5,9%	103,2%	544	7,5%	-7,0%
HOS Hostaleria (CCAEE 55, 56)	23,6%	95	8,9%	216,7%	315	4,4%	-15,3%
TIC Sector TIC (CCAEE 61, 62)	6,5%	4	0,4%	300,0%	58	0,8%	7,4%

Fonts:

- Atur registrat: Departament d'Empresa i Ocupació. Darrera activitat en què ha treballat l'aturat/ada.

- Afil·liació a la Seguretat Social: Departament d'Empresa i Ocupació, a partir de dades de la TGSS. Afil·liacions de persones amb residència al territori considerat (totes les edats).

¹ Taxa d'atur registral = atur registrat / (atur registrat + afil·liacions a la SS 16-64 anys) * 100; atur registrat i afil·liacions a la SS amb residència al territori considerat.

"." = dada no calculable

Gràfic de situació i evolució sectorial del mercat de treball

Eix vertical: Taxa de variació de l'atur registrat (%) (des'14 vs des'08)

Eix horitzontal: Taxa de variació de l'afil·liació a la SS (%) (des'14 vs des'08)

Amplada de la bombolla: Taxa d'atur registral (%) (des'14).

- Pes de l'atur registrat fins el 5%
- Pes de l'atur registrat superior al 5% i fins el 15%
- Pes de l'atur registrat superior al 15%
- Total Garrigues

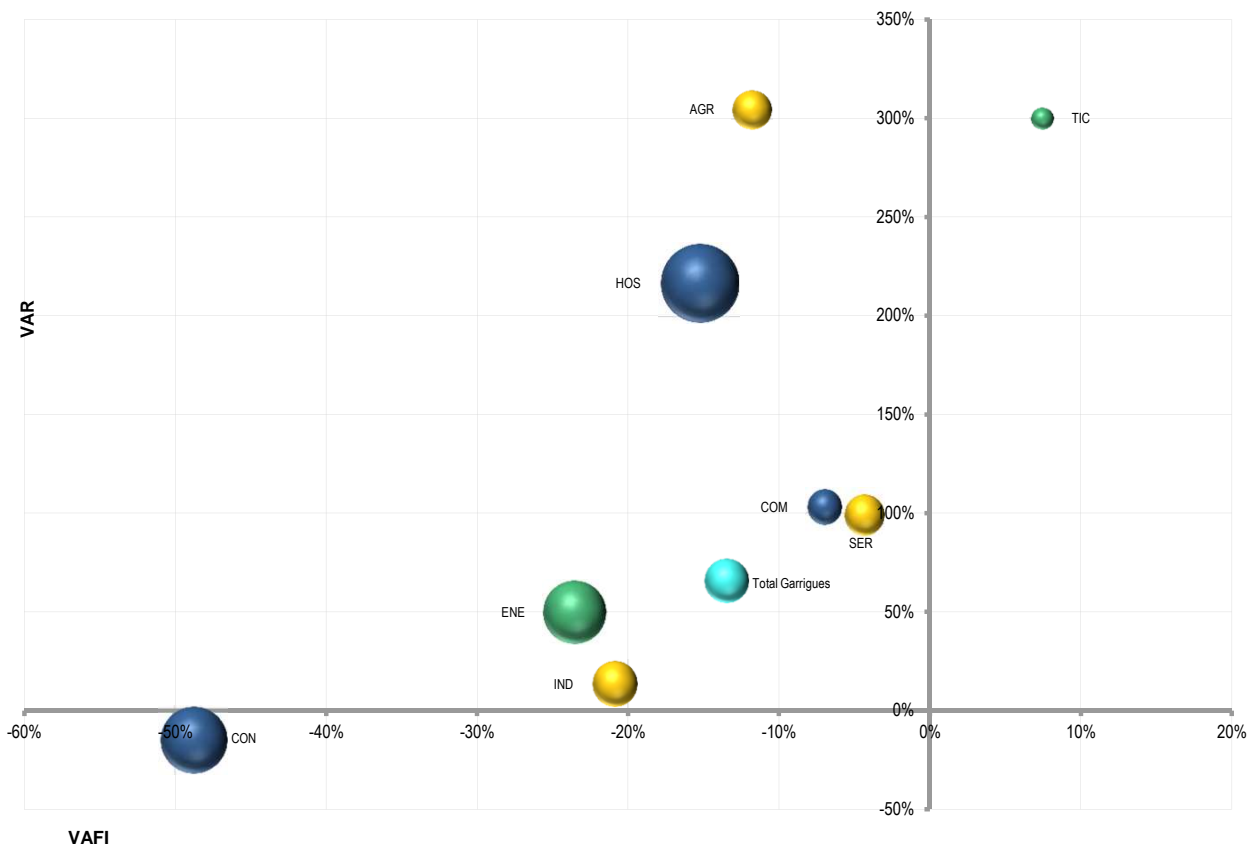



Comarca: Garrotxa

INDICADORS SECTORIALS D'ESTRUCTURA I DINÀMICA DEL MERCAT DE TREBALL

Sectors	Taxa d'atur registral ¹ (des'14)	Atur registrat (des'14)		Variació atur registrat (des'14 vs des'08)	Afil·liació SS (des'14)		Variació afiliació SS (des'14 vs des'08)
		Valor	%		Valor	%	
Total Garrotxa	12,1%	3.166	100,0%	21,6%	23.214	100,0%	-6,1%
AGR Agricultura	12,1%	78	2,5%	116,7%	583	2,5%	-7,2%
IND Indústria	9,5%	739	23,3%	-16,3%	7.094	30,6%	-12,1%
ENE Extr., energia, aigua i residus (CCAIE 05-09, 35-39)	8,6%	21	0,7%	10,5%	225	1,0%	-13,8%
CON Construcció	15,9%	274	8,7%	-17,2%	1.467	6,3%	-40,4%
SER Serveis	12,0%	1.890	59,7%	45,5%	14.036	60,5%	3,5%
COM Comerç al detall (CCAIE 47)	13,6%	307	9,7%	86,1%	1.981	8,5%	0,9%
HOS Hostaleria (CCAIE 55, 56)	15,7%	283	8,9%	83,8%	1.537	6,6%	5,6%
TIC Sector TIC (CCAIE 61, 62)	6,5%	10	0,3%	66,7%	145	0,6%	31,8%

Fonts:

- Atur registrat: Departament d'Empresa i Ocupació. Darrera activitat en què ha treballat l'aturat/ada.

- Afil·liació a la Seguretat Social: Departament d'Empresa i Ocupació, a partir de dades de la TGSS. Afil·liacions de persones amb residència al territori considerat (totes les edats).

¹ Taxa d'atur registral = atur registrat / (atur registrat + afiliacions a la SS 16-64 anys) * 100; atur registrat i afiliacions a la SS amb residència al territori considerat.

"-" = dada no calculable

Gràfic de situació i evolució sectorial del mercat de treball

Eix vertical: Taxa de variació de l'atur registrat (%) (des'14 vs des'08)

Eix horitzontal: Taxa de variació de l'afiliació a la SS (%) (des'14 vs des'08)

Amplada de la bombolla: Taxa d'atur registral (%) (des'14).

- Pes de l'atur registrat fins el 5%
- Pes de l'atur registrat superior al 5% i fins el 15%
- Pes de l'atur registrat superior al 15%
- Total Garrotxa

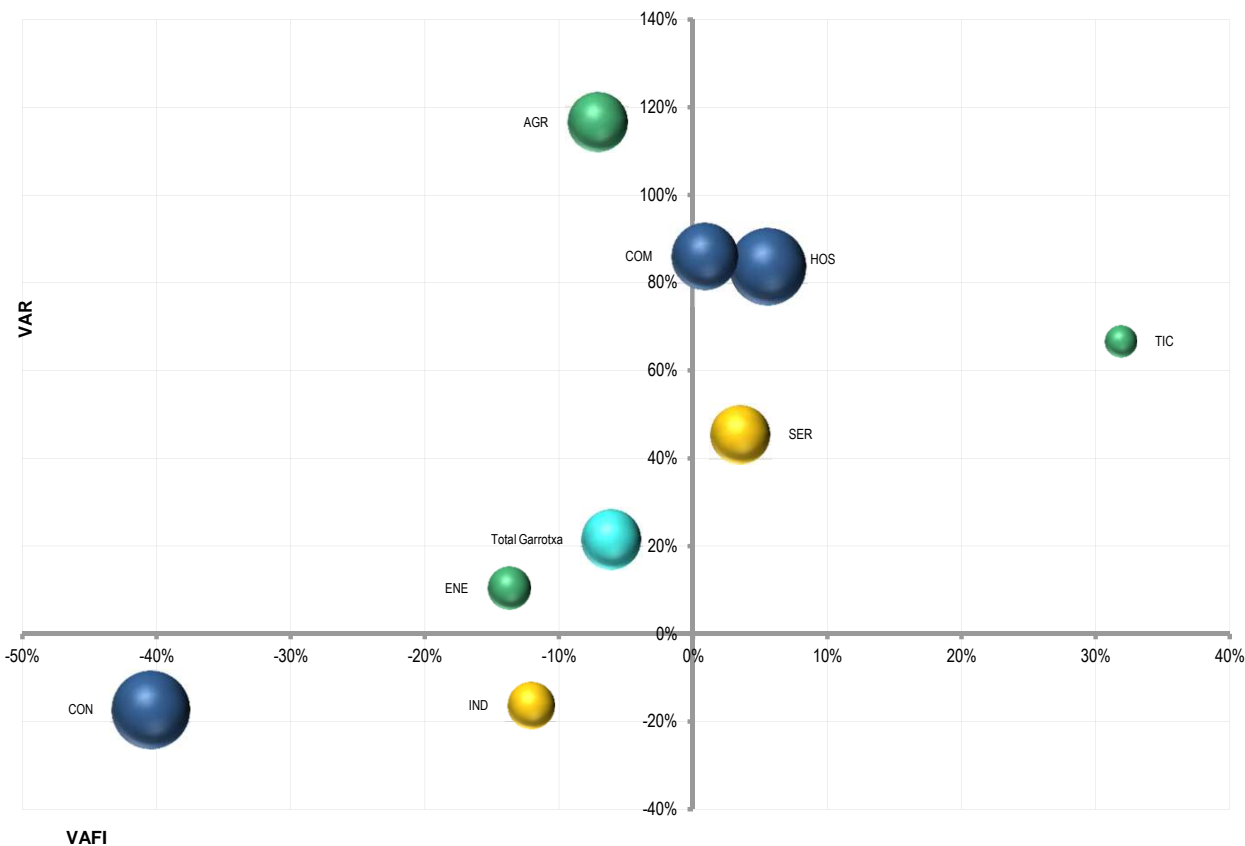



Comarca: Gironès

INDICADORS SECTORIALS D'ESTRUCTURA I DINÀMICA DEL MERCAT DE TREBALL

Sectors	Taxa d'atur registral ¹ (des'14)	Atur registrat (des'14)		Variació atur registrat (des'14 vs des'08)	Afiliació SS (des'14)		Variació afiliació SS (des'14 vs des'08)
		Valor	%		Valor	%	
Total Gironès	15,5%	13.543	100,0%	40,8%	74.408	100,0%	-7,5%
AGR Agricultura	34,2%	560	4,1%	270,9%	1.101	1,5%	-28,2%
IND Indústria	11,5%	1.547	11,4%	-0,8%	12.000	16,1%	-8,6%
ENE Extr., energia, aigua i residus (CCAIE 05-09, 35-39)	11,7%	96	0,7%	-9,4%	729	1,0%	-10,8%
CON Construcció	32,3%	2.080	15,4%	-14,4%	4.400	5,9%	-50,8%
SER Serveis	13,0%	8.410	62,1%	60,0%	56.615	76,1%	-0,3%
COM Comerç al detall (CCAIE 47)	14,5%	1.303	9,6%	62,5%	7.793	10,5%	-5,1%
HOS Hostaleria (CCAIE 55, 56)	21,3%	1.331	9,8%	78,7%	4.953	6,7%	9,0%
TIC Sector TIC (CCAIE 61, 62)	11,5%	101	0,7%	17,4%	780	1,0%	9,1%

Fonts:

- Atur registrat: Departament d'Empresa i Ocupació. Darrera activitat en què ha treballat l'aturat/ada.

- Afiliació a la Seguretat Social: Departament d'Empresa i Ocupació, a partir de dades de la TGSS. Afiliacions de persones amb residència al territori considerat (totes les edats).

¹ Taxa d'atur registral = atur registrat / (atur registrat + afiliacions a la SS 16-64 anys) * 100; atur registrat i afiliacions a la SS amb residència al territori considerat.

"." = dada no calculable

Gràfic de situació i evolució sectorial del mercat de treball

Eix vertical: Taxa de variació de l'atur registrat (%) (des'14 vs des'08)

Eix horitzontal: Taxa de variació de l'afiliació a la SS (%) (des'14 vs des'08)

Amplada de la bombolla: Taxa d'atur registral (%) (des'14).

- Pes de l'atur registrat fins el 5%
- Pes de l'atur registrat superior al 5% i fins el 15%
- Pes de l'atur registrat superior al 15%
- Total Gironès

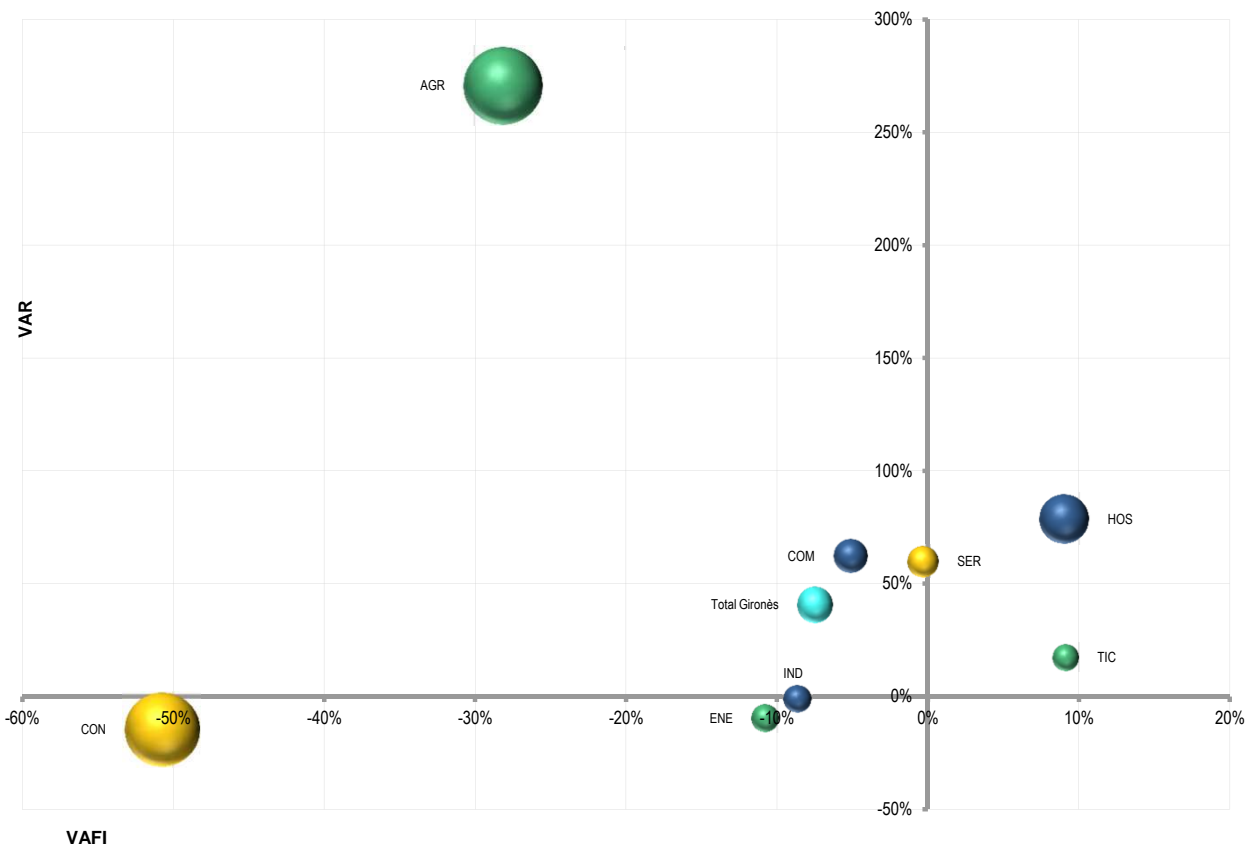



Comarca: Maresme

INDICADORS SECTORIALS D'ESTRUCTURA I DINÀMICA DEL MERCAT DE TREBALL

Sectors	Taxa d'atur registral ¹ (des'14)	Atur registrat (des'14)		Variació atur registrat (des'14 vs des'08)	Afiliació SS (des'14)		Variació afiliació SS (des'14 vs des'08)
		Valor	%		Valor	%	
Total Maresme	18,7%	36.133	100,0%	35,6%	158.390	100,0%	-4,8%
AGR Agricultura	29,6%	886	2,5%	264,6%	2.140	1,4%	-29,3%
IND Indústria	21,4%	5.837	16,2%	-5,3%	21.693	13,7%	-18,5%
ENE Extr., energia, aigua i residus (CCAIE 05-09, 35-39)	18,3%	302	0,8%	27,4%	1.350	0,9%	3,6%
CON Construcció	33,1%	4.246	11,8%	-13,9%	8.698	5,5%	-47,8%
SER Serveis	15,8%	23.209	64,2%	56,6%	124.949	78,9%	4,1%
COM Comerç al detall (CCAIE 47)	16,6%	3.664	10,1%	50,5%	18.684	11,8%	-0,7%
HOS Hostaleria (CCAIE 55, 56)	26,3%	4.014	11,1%	55,2%	11.364	7,2%	11,5%
TIC Sector TIC (CCAIE 61, 62)	7,8%	220	0,6%	35,8%	2.608	1,6%	38,8%

Fonts:

- Atur registrat: Departament d'Empresa i Ocupació. Darrera activitat en què ha treballat l'aturat/ada.

- Afiliació a la Seguretat Social: Departament d'Empresa i Ocupació, a partir de dades de la TGSS. Afiliacions de persones amb residència al territori considerat (totes les edats).

¹ Taxa d'atur registral = atur registrat / (atur registrat + afiliacions a la SS 16-64 anys) * 100; atur registrat i afiliacions a la SS amb residència al territori considerat.

"-" = dada no calculable

Gràfic de situació i evolució sectorial del mercat de treball

Eix vertical: Taxa de variació de l'atur registrat (%) (des'14 vs des'08)

Eix horitzontal: Taxa de variació de l'afiliació a la SS (%) (des'14 vs des'08)

Amplada de la bombolla: Taxa d'atur registral (%) (des'14).

- Pes de l'atur registrat fins el 5%
- Pes de l'atur registrat superior al 5% i fins el 15%
- Pes de l'atur registrat superior al 15%
- Total Maresme

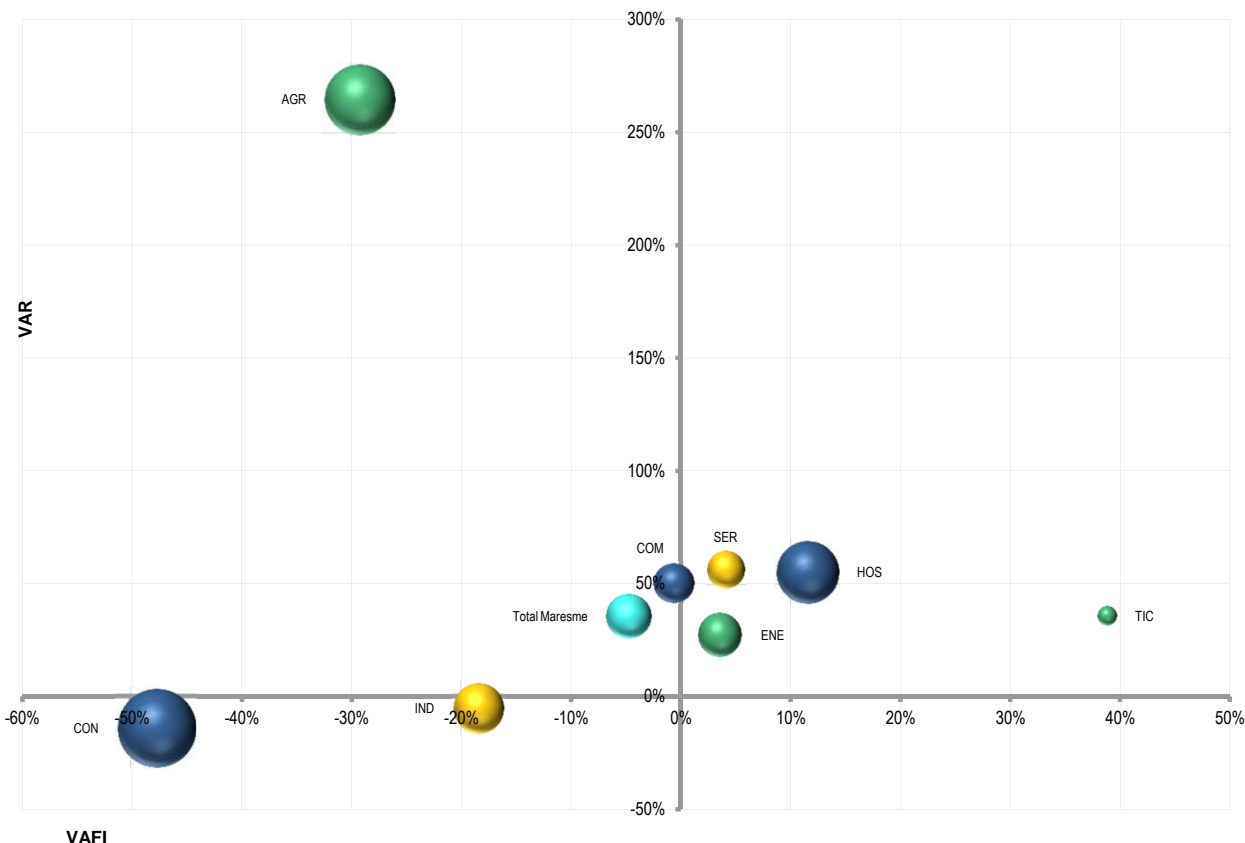



Comarca: Montsià

INDICADORS SECTORIALS D'ESTRUCTURA I DINÀMICA DEL MERCAT DE TREBALL

Sectors	Taxa d'atur registral ¹ (des'14)	Atur registrat (des'14)		Variació atur registrat (des'14 vs des'08)	Afil·liació SS (des'14)		Variació afil·liació SS (des'14 vs des'08)
		Valor	%		Valor	%	
Total Montsià	20,2%	5.595	100,0%	56,2%	22.247	100,0%	-13,8%
AGR Agricultura	14,0%	457	8,2%	290,6%	2.839	12,8%	-27,0%
IND Indústria	21,9%	960	17,2%	12,5%	3.437	15,4%	-25,7%
ENE Extr., energia, aigua i residus (CCAEE 05-09, 35-39)	20,7%	87	1,6%	38,1%	335	1,5%	3,7%
CON Construcció	36,5%	686	12,3%	-29,1%	1.210	5,4%	-62,0%
SER Serveis	18,8%	3.222	57,6%	100,2%	14.032	63,1%	-0,6%
COM Comerç al detall (CCAEE 47)	17,6%	483	8,6%	68,9%	2.296	10,3%	-5,9%
HOS Hostaleria (CCAEE 55, 56)	32,1%	705	12,6%	169,1%	1.504	6,8%	3,1%
TIC Sector TIC (CCAEE 61, 62)	12,6%	18	0,3%	80,0%	125	0,6%	56,3%

Fonts:

- Atur registrat: Departament d'Empresa i Ocupació. Darrera activitat en què ha treballat l'aturat/ada.

- Afil·liació a la Seguretat Social: Departament d'Empresa i Ocupació, a partir de dades de la TGSS. Afiliacions de persones amb residència al territori considerat (totes les edats).

¹ Taxa d'atur registral = atur registrat / (atur registrat + afiliacions a la SS 16-64 anys) * 100; atur registrat i afiliacions a la SS amb residència al territori considerat.

"." = dada no calculable

Gràfic de situació i evolució sectorial del mercat de treball

Eix vertical: Taxa de variació de l'atur registrat (%) (des'14 vs des'08)

Eix horitzontal: Taxa de variació de l'afiliació a la SS (%) (des'14 vs des'08)

Amplada de la bombolla: Taxa d'atur registral (%) (des'14).

- Pes de l'atur registrat fins el 5%
- Pes de l'atur registrat superior al 5% i fins el 15%
- Pes de l'atur registrat superior al 15%
- Total Montsià

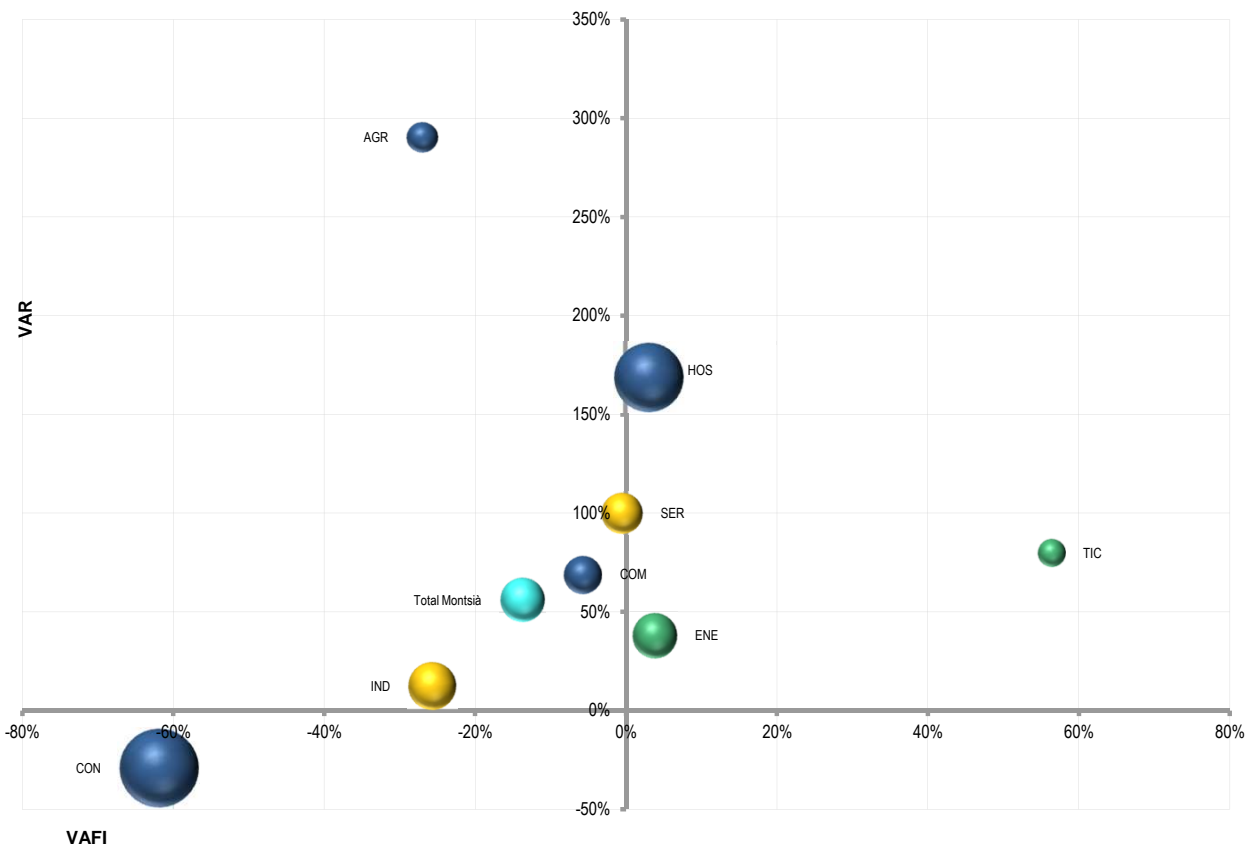



Comarca: Noguera

INDICADORS SECTORIALS D'ESTRUCTURA I DINÀMICA DEL MERCAT DE TREBALL

Sectors	Taxa d'atur registral ¹ (des'14)	Atur registrat (des'14)		Variació atur registrat (des'14 vs des'08)	Afil·liació SS (des'14)		Variació afiliació SS (des'14 vs des'08)
		Valor	%		Valor	%	
Total Noguera	15,0%	2.605	100,0%	48,0%	14.912	100,0%	-8,8%
AGR Agricultura	15,3%	413	15,9%	186,8%	2.334	15,7%	-6,8%
IND Indústria	13,3%	314	12,1%	-15,6%	2.072	13,9%	-24,3%
ENE Extr., energia, aigua i residus (CCAIE 05-09, 35-39)	14,9%	24	0,9%	14,3%	137	0,9%	-23,5%
CON Construcció	20,6%	321	12,3%	-32,4%	1.251	8,4%	-43,5%
SER Serveis	13,3%	1.366	52,4%	88,4%	8.963	60,1%	0,8%
COM Comerç al detall (CCAIE 47)	13,8%	210	8,1%	57,9%	1.329	8,9%	-2,5%
HOS Hostaleria (CCAIE 55, 56)	17,7%	191	7,3%	87,3%	893	6,0%	11,6%
TIC Sector TIC (CCAIE 61, 62)	3,7%	5	0,2%	0,0%	129	0,9%	-1,5%

Fonts:

- Atur registrat: Departament d'Empresa i Ocupació. Darrera activitat en què ha treballat l'aturat/ada.

- Afil·liació a la Seguretat Social: Departament d'Empresa i Ocupació, a partir de dades de la TGSS. Afil·liacions de persones amb residència al territori considerat (totes les edats).

¹ Taxa d'atur registral = atur registrat / (atur registrat + afiliacions a la SS 16-64 anys) * 100; atur registrat i afiliacions a la SS amb residència al territori considerat.

"." = dada no calculable

Gràfic de situació i evolució sectorial del mercat de treball

Eix vertical: Taxa de variació de l'atur registrat (%) (des'14 vs des'08)

Eix horitzontal: Taxa de variació de l'afiliació a la SS (%) (des'14 vs des'08)

Amplada de la bombolla: Taxa d'atur registral (%) (des'14).

- Pes de l'atur registrat fins el 5%
- Pes de l'atur registrat superior al 5% i fins el 15%
- Pes de l'atur registrat superior al 15%
- Total Noguera

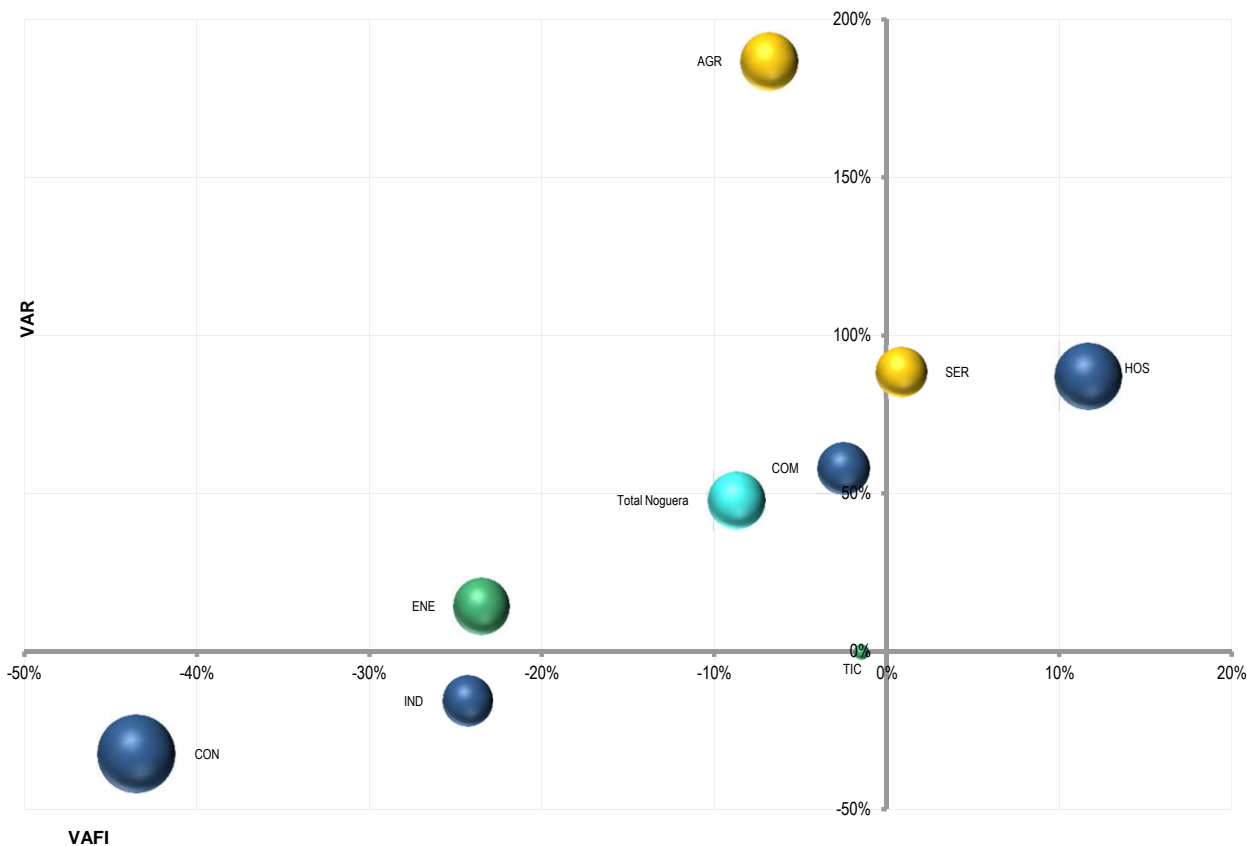



Comarca: Osona

INDICADORS SECTORIALS D'ESTRUCTURA I DINÀMICA DEL MERCAT DE TREBALL

Sectors	Taxa d'atur registral ¹ (des'14)	Atur registrat (des'14)		Variació atur registrat (des'14 vs des'08)	Afil·liació SS (des'14)		Variació afiliació SS (des'14 vs des'08)
		Valor	%		Valor	%	
Total Osona	15,5%	11.530	100,0%	26,2%	63.462	100,0%	-5,4%
AGR Agricultura	11,2%	249	2,2%	124,3%	2.050	3,2%	-6,1%
IND Indústria	12,7%	2.647	23,0%	-15,1%	18.241	28,7%	-6,9%
ENE Extr., energia, aigua i residus (CCAEE 05-09, 35-39)	11,9%	93	0,8%	0,0%	697	1,1%	-5,4%
CON Construcció	24,8%	1.241	10,8%	-9,2%	3.797	6,0%	-44,5%
SER Serveis	13,6%	6.149	53,3%	42,6%	39.311	61,9%	2,3%
COM Comerç al detall (CCAEE 47)	12,7%	889	7,7%	48,4%	6.187	9,7%	-0,4%
HOS Hostaleria (CCAEE 55, 56)	18,7%	698	6,1%	76,3%	3.075	4,8%	9,2%
TIC Sector TIC (CCAEE 61, 62)	9,1%	53	0,5%	89,3%	529	0,8%	63,3%

Fonts:

- Atur registrat: Departament d'Empresa i Ocupació. Darrera activitat en què ha treballat l'aturat/ada.

- Afil·liació a la Seguretat Social: Departament d'Empresa i Ocupació, a partir de dades de la TGSS. Afil·liacions de persones amb residència al territori considerat (totes les edats).

¹ Taxa d'atur registral = atur registrat / (atur registrat + afiliacions a la SS 16-64 anys) * 100; atur registrat i afiliacions a la SS amb residència al territori considerat.

"-" = dada no calculable

Gràfic de situació i evolució sectorial del mercat de treball

Eix vertical: Taxa de variació de l'atur registrat (%) (des'14 vs des'08)

Eix horitzontal: Taxa de variació de l'afiliació a la SS (%) (des'14 vs des'08)

Amplada de la bombolla: Taxa d'atur registral (%) (des'14).

- Pes de l'atur registrat fins el 5%
- Pes de l'atur registrat superior al 5% i fins el 15%
- Pes de l'atur registrat superior al 15%
- Total Osona

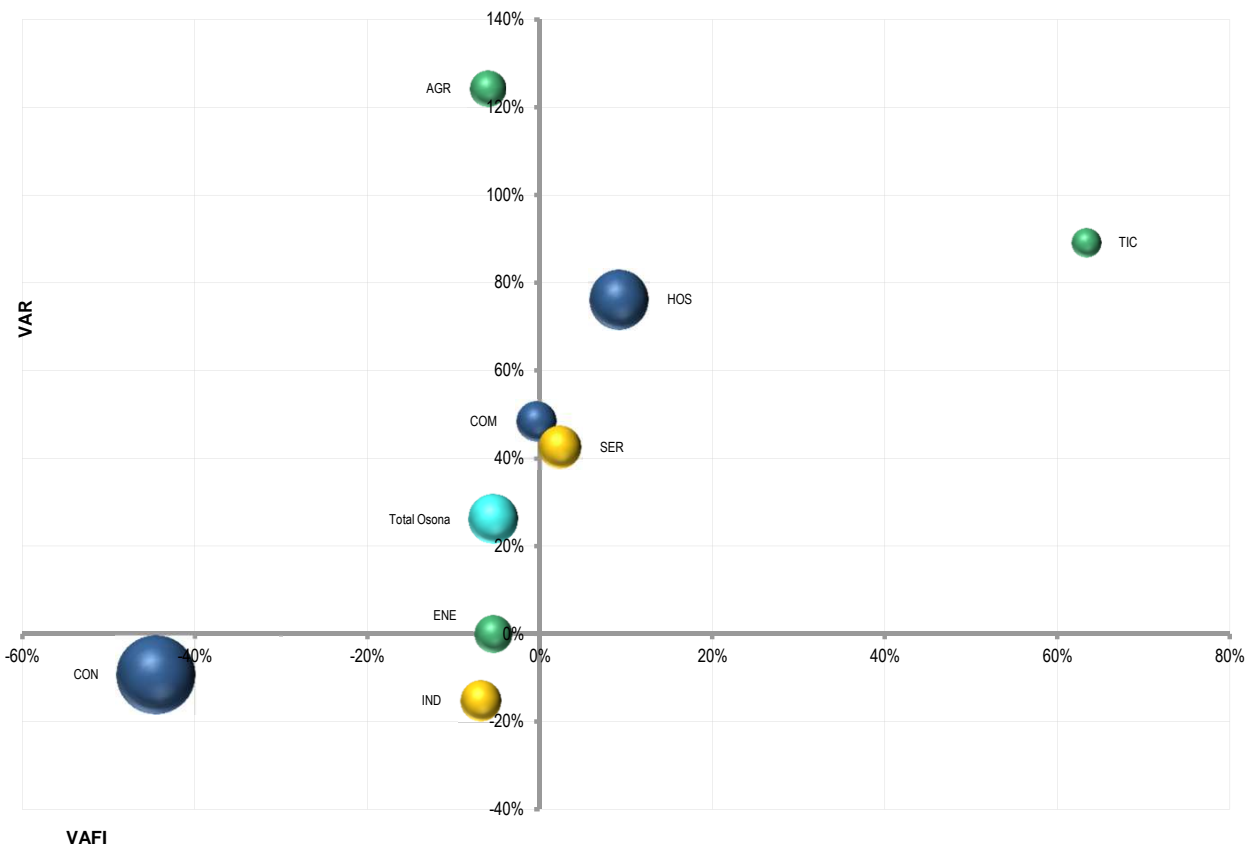



Comarca: Pallars Jussà

INDICADORS SECTORIALS D'ESTRUCTURA I DINÀMICA DEL MERCAT DE TREBALL

Sectors	Taxa d'atur registral ¹ (des'14)	Atur registrat (des'14)		Variació atur registrat (des'14 vs des'08)	Afiliació SS (des'14)		Variació afiliació SS (des'14 vs des'08)
		Valor	%		Valor	%	
Total Pallars Jussà	14,7%	795	100,0%	71,3%	4.674	100,0%	-9,8%
AGR Agricultura	8,9%	58	7,3%	544,4%	606	13,0%	0,2%
IND Indústria	21,6%	76	9,6%	130,3%	282	6,0%	-30,5%
ENE Extr., energia, aigua i residus (CCAIE 05-09, 35-39)	11,0%	8	1,0%	33,3%	65	1,4%	-28,6%
CON Construcció	25,8%	144	18,1%	-22,2%	421	9,0%	-49,9%
SER Serveis	12,5%	471	59,2%	106,6%	3.327	71,2%	-0,1%
COM Comerç al detall (CCAIE 47)	10,9%	55	6,9%	37,5%	453	9,7%	-8,9%
HOS Hostaleria (CCAIE 55, 56)	21,3%	94	11,8%	77,4%	352	7,5%	-0,6%
TIC Sector TIC (CCAIE 61, 62)	0,0%	0	0,0%	-100,0%	29	0,6%	-6,5%

Fonts:

- Atur registrat: Departament d'Empresa i Ocupació. Darrera activitat en què ha treballat l'aturat/ada.

- Afiliació a la Seguretat Social: Departament d'Empresa i Ocupació, a partir de dades de la TGSS. Afiliacions de persones amb residència al territori considerat (totes les edats).

¹ Taxa d'atur registral = atur registrat / (atur registrat + afiliacions a la SS 16-64 anys) * 100; atur registrat i afiliacions a la SS amb residència al territori considerat.

"-" = dada no calculable

Gràfic de situació i evolució sectorial del mercat de treball

Eix vertical: Taxa de variació de l'atur registrat (%) (des'14 vs des'08)

Eix horitzontal: Taxa de variació de l'afiliació a la SS (%) (des'14 vs des'08)

Amplada de la bombolla: Taxa d'atur registral (%) (des'14).

- Pes de l'atur registrat fins el 5%
- Pes de l'atur registrat superior al 5% i fins el 15%
- Pes de l'atur registrat superior al 15%
- Total Pallars Jussà

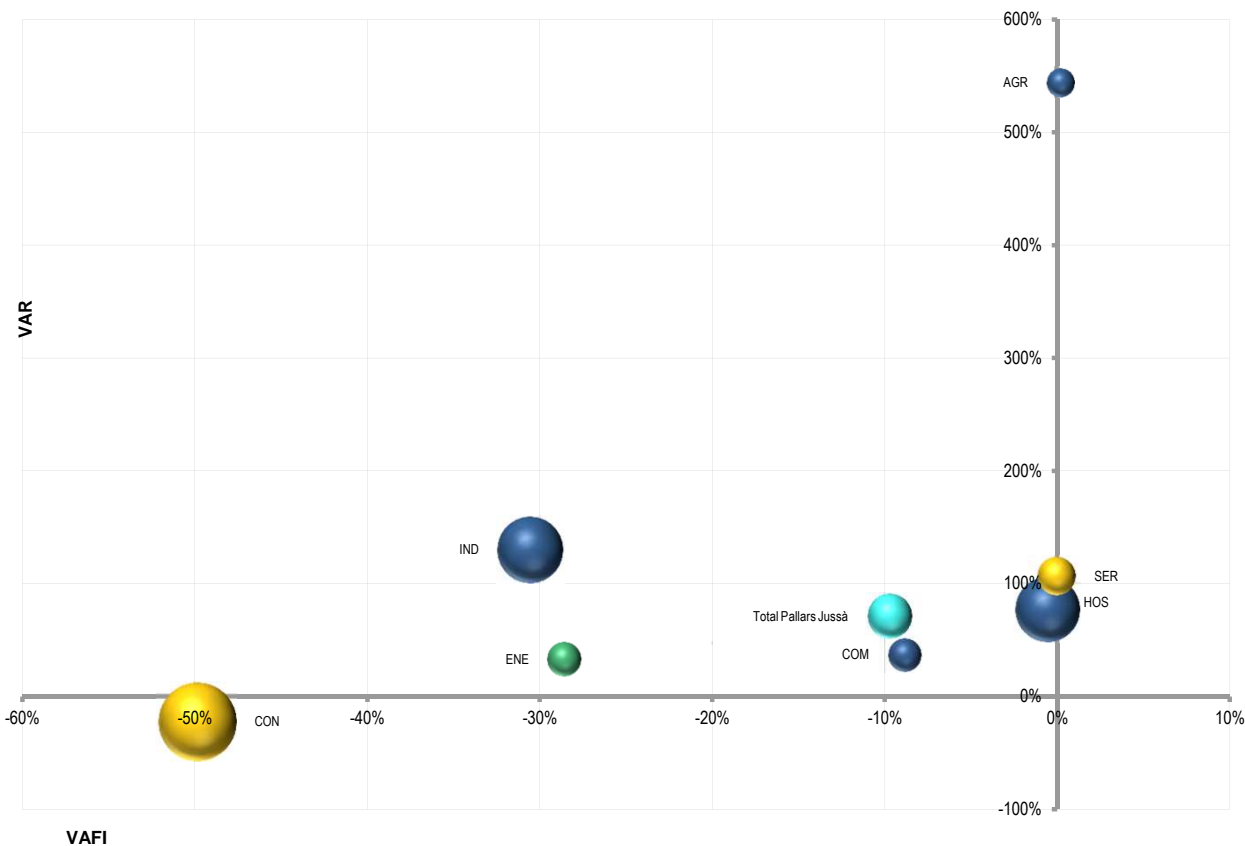



Comarca: Pallars Sobirà

INDICADORS SECTORIALS D'ESTRUCTURA I DINÀMICA DEL MERCAT DE TREBALL

Sectors	Taxa d'atur registral ¹ (des'14)	Atur registrat (des'14)		Variació atur registrat (des'14 vs des'08)	Afil·liació SS (des'14)		Variació afil·liació SS (des'14 vs des'08)
		Valor	%		Valor	%	
Total Pallars Sobirà	11,4%	324	100,0%	42,7%	2.551	100,0%	-7,1%
AGR Agricultura	5,1%	12	3,7%	20,0%	232	9,1%	-14,7%
IND Indústria	15,4%	24	7,4%	140,0%	134	5,3%	-26,4%
ENE Extr., energia, aigua i residus (CCAIE 05-09, 35-39)	5,7%	2	0,6%	100,0%	33	1,3%	0,0%
CON Construcció	14,9%	46	14,2%	-39,5%	264	10,3%	-44,1%
SER Serveis	11,1%	236	72,8%	90,3%	1.906	74,7%	4,7%
COM Comerç al detall (CCAIE 47)	10,6%	22	6,8%	29,4%	191	7,5%	-14,3%
HOS Hostaleria (CCAIE 55, 56)	15,6%	88	27,2%	104,7%	483	18,9%	7,8%
TIC Sector TIC (CCAIE 61, 62)	-	-	-	-	15	0,6%	50,0%

Fonts:

- Atur registrat: Departament d'Empresa i Ocupació. Darrera activitat en què ha treballat l'aturat/ada.

- Afil·liació a la Seguretat Social: Departament d'Empresa i Ocupació, a partir de dades de la TGSS. Afil·liacions de persones amb residència al territori considerat (totes les edats).

¹ Taxa d'atur registral = atur registrat / (atur registrat + afil·liacions a la SS 16-64 anys) * 100; atur registrat i afil·liacions a la SS amb residència al territori considerat.

"-" = dada no calculable

Gràfic de situació i evolució sectorial del mercat de treball

Eix vertical: Taxa de variació de l'atur registrat (%) (des'14 vs des'08)

Eix horitzontal: Taxa de variació de l'afil·liació a la SS (%) (des'14 vs des'08)

Amplada de la bombolla: Taxa d'atur registral (%) (des'14).

- Pes de l'atur registral fins el 5%
- Pes de l'atur registral superior al 5% i fins el 15%
- Pes de l'atur registral superior al 15%
- Total Pallars Sobirà

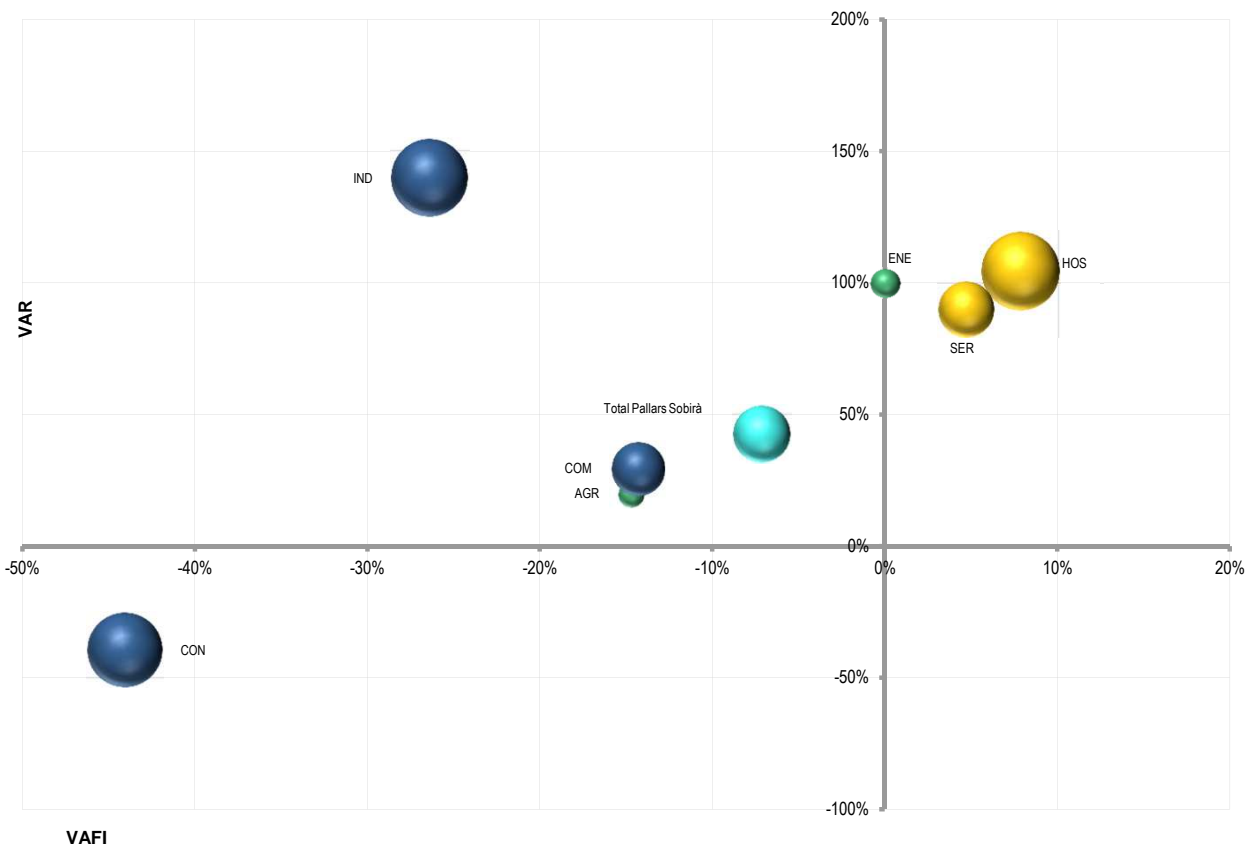



Comarca: Pla de l'Estany

INDICADORS SECTORIALS D'ESTRUCTURA I DINÀMICA DEL MERCAT DE TREBALL

Sectors	Taxa d'atur registral ¹ (des'14)	Atur registrat (des'14)		Variació atur registrat (des'14 vs des'08)	Afil·liació SS (des'14)		Variació afiliació SS (des'14 vs des'08)
		Valor	%		Valor	%	
Total Pla de l'Estany	11,6%	1.666	100,0%	48,9%	12.796	100,0%	-4,1%
AGR Agricultura	17,2%	101	6,1%	248,3%	503	3,9%	-14,3%
IND Indústria	9,7%	326	19,6%	-0,3%	3.076	24,0%	-8,9%
ENE Extr., energia, aigua i residus (CCAIE 05-09, 35-39)	3,8%	4	0,2%	-42,9%	103	0,8%	-12,7%
CON Construcció	15,5%	190	11,4%	14,5%	1.051	8,2%	-33,4%
SER Serveis	10,7%	959	57,6%	62,0%	8.117	63,4%	4,0%
COM Comerç al detall (CCAIE 47)	12,2%	131	7,9%	36,5%	970	7,6%	-1,4%
HOS Hostaleria (CCAIE 55, 56)	16,0%	136	8,2%	94,3%	725	5,7%	12,4%
TIC Sector TIC (CCAIE 61, 62)	9,1%	9	0,5%	50,0%	90	0,7%	40,6%

Fonts:

- Atur registrat: Departament d'Empresa i Ocupació. Darrera activitat en què ha treballat l'aturat/ada.

- Afil·liació a la Seguretat Social: Departament d'Empresa i Ocupació, a partir de dades de la TGSS. Afiliacions de persones amb residència al territori considerat (totes les edats).

¹ Taxa d'atur registral = atur registrat / (atur registrat + afiliacions a la SS 16-64 anys) * 100; atur registrat i afiliacions a la SS amb residència al territori considerat.

"." = dada no calculable

Gràfic de situació i evolució sectorial del mercat de treball

Eix vertical: Taxa de variació de l'atur registrat (%) (des'14 vs des'08)

Eix horitzontal: Taxa de variació de l'afiliació a la SS (%) (des'14 vs des'08)

Amplada de la bombolla: Taxa d'atur registral (%) (des'14).

- Pes de l'atur registral fins el 5%
- Pes de l'atur registral superior al 5% i fins el 15%
- Pes de l'atur registral superior al 15%
- Total Pla de l'Estany

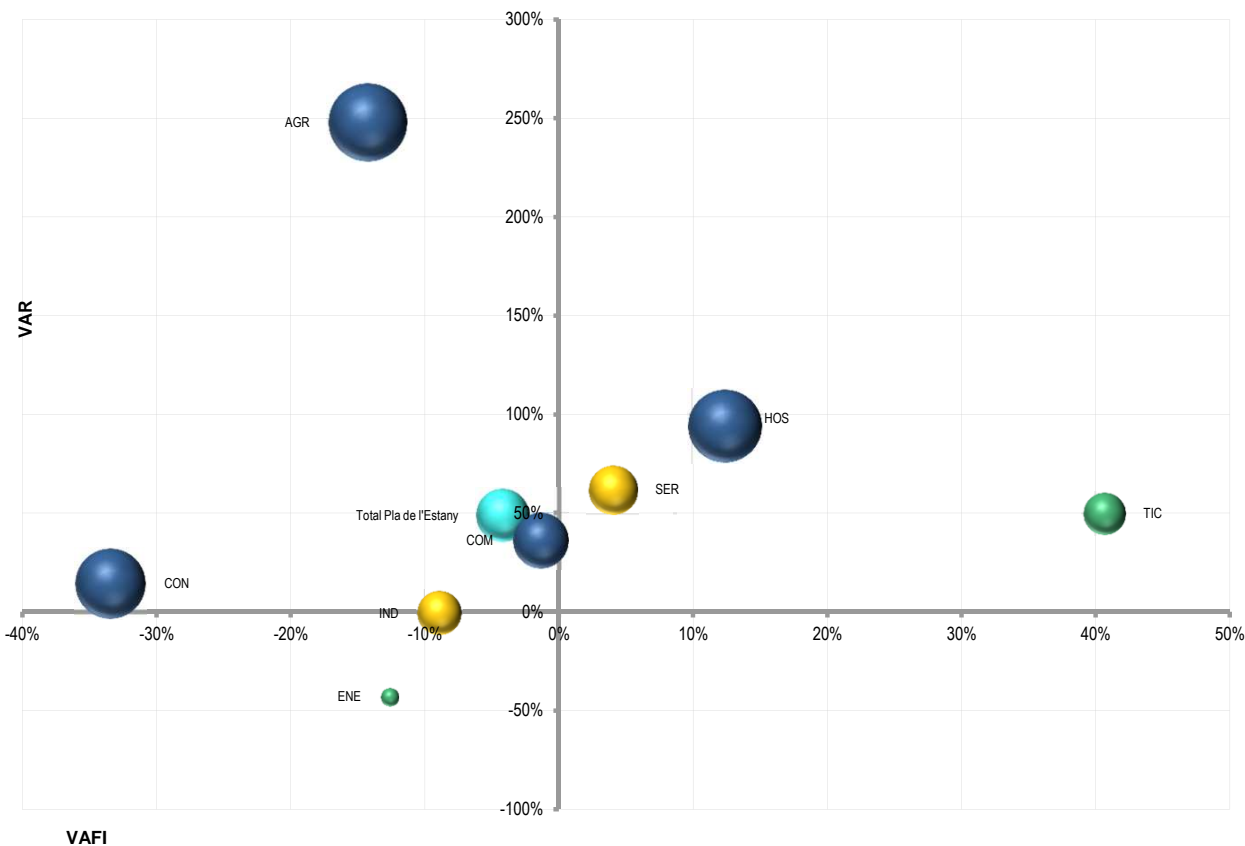



Comarca: Pla d'Urgell

INDICADORS SECTORIALS D'ESTRUCTURA I DINÀMICA DEL MERCAT DE TREBALL

Sectors	Taxa d'atur registral ¹ (des'14)	Atur registrat (des'14)		Variació atur registrat (des'14 vs des'08)	Afil·liació SS (des'14)		Variació afiliació SS (des'14 vs des'08)
		Valor	%		Valor	%	
Total Pla d'Urgell	13,4%	2.257	100,0%	51,7%	14.684	100,0%	-7,4%
AGR Agricultura	24,2%	549	24,3%	350,0%	1.746	11,9%	-14,6%
IND Indústria	11,1%	324	14,4%	1,6%	2.610	17,8%	-17,1%
ENE Extr., energia, aigua i residus (CCAIE 05-09, 35-39)	8,3%	16	0,7%	-30,4%	178	1,2%	-13,6%
CON Construcció	13,9%	162	7,2%	-45,5%	1.010	6,9%	-44,1%
SER Serveis	11,1%	1.114	49,4%	52,6%	9.008	61,3%	1,7%
COM Comerç al detall (CCAIE 47)	10,0%	127	5,6%	32,3%	1.161	7,9%	-0,1%
HOS Hostaleria (CCAIE 55, 56)	14,3%	102	4,5%	56,9%	613	4,2%	-8,2%
TIC Sector TIC (CCAIE 61, 62)	7,2%	10	0,4%	42,9%	128	0,9%	-8,6%

Fonts:

- Atur registrat: Departament d'Empresa i Ocupació. Darrera activitat en què ha treballat l'aturat/ada.

- Afil·liació a la Seguretat Social: Departament d'Empresa i Ocupació, a partir de dades de la TGSS. Afil·liacions de persones amb residència al territori considerat (totes les edats).

¹ Taxa d'atur registral = atur registrat / (atur registrat + afiliacions a la SS 16-64 anys) * 100; atur registrat i afiliacions a la SS amb residència al territori considerat.

"." = dada no calculable

Gràfic de situació i evolució sectorial del mercat de treball

Eix vertical: Taxa de variació de l'atur registrat (%) (des'14 vs des'08)

Eix horitzontal: Taxa de variació de l'afiliació a la SS (%) (des'14 vs des'08)

Amplada de la bombolla: Taxa d'atur registral (%) (des'14).

- Pes de l'atur registrat fins el 5%
- Pes de l'atur registrat superior al 5% i fins el 15%
- Pes de l'atur registrat superior al 15%
- Total Pla d'Urgell

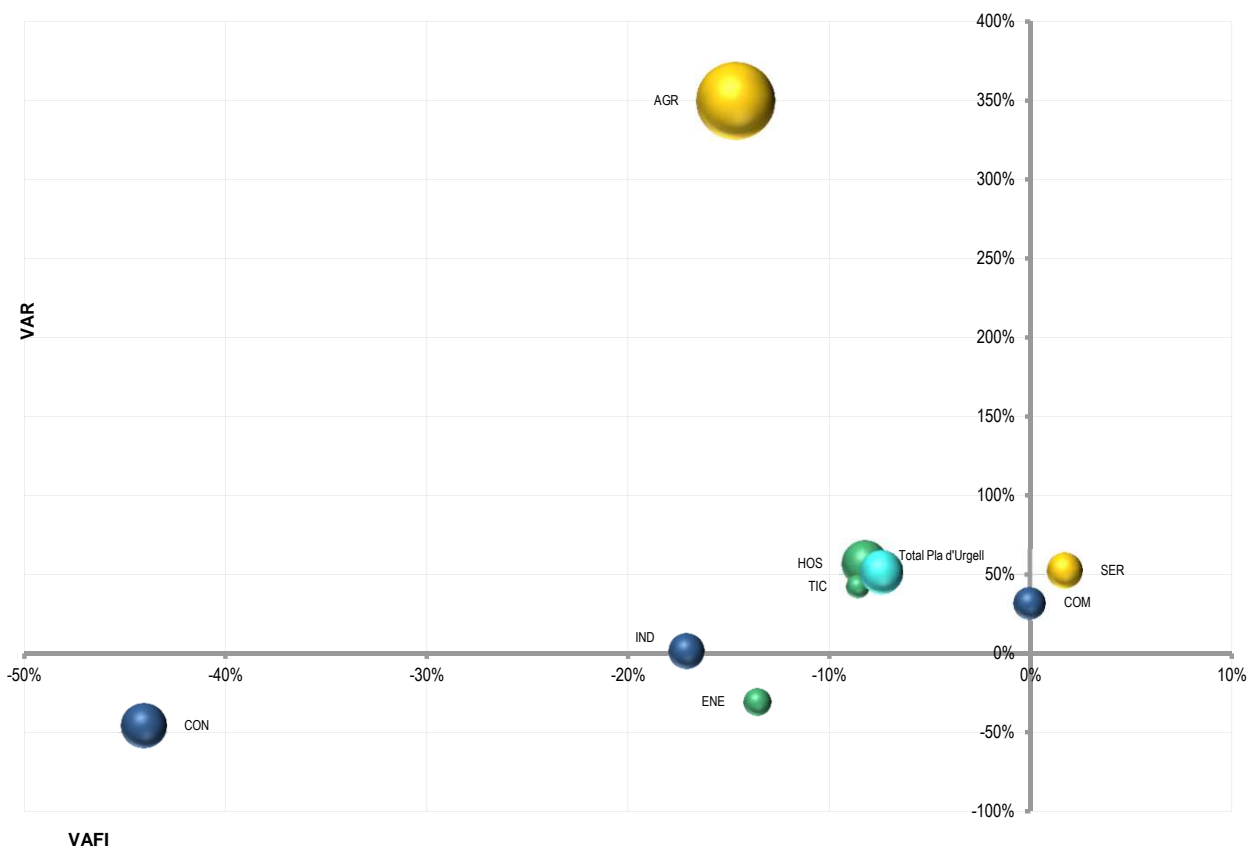



Comarca: Priorat

INDICADORS SECTORIALS D'ESTRUCTURA I DINÀMICA DEL MERCAT DE TREBALL

Sectors	Taxa d'atur registral ¹ (des'14)	Atur registrat (des'14)		Variació atur registrat (des'14 vs des'08)	Afil·liació SS (des'14)		Variació afiliació SS (des'14 vs des'08)
		Valor	%		Valor	%	
Total Priorat	14,3%	585	100,0%	74,6%	3.539	100,0%	-9,3%
AGR Agricultura	15,9%	110	18,8%	633,3%	591	16,7%	-27,3%
IND Indústria	17,1%	109	18,6%	23,9%	538	15,2%	-16,1%
ENE Extr., energia, aigua i residus (CCAEE 05-09, 35-39)	9,1%	4	0,7%	0,0%	40	1,1%	-37,5%
CON Construcció	19,2%	55	9,4%	-15,4%	233	6,6%	-47,9%
SER Serveis	12,6%	290	49,6%	77,9%	2.026	57,2%	1,2%
COM Comerç al detall (CCAEE 47)	12,9%	38	6,5%	192,3%	259	7,3%	8,8%
HOS Hostaleria (CCAEE 55, 56)	17,1%	53	9,1%	96,3%	264	7,5%	1,9%
TIC Sector TIC (CCAEE 61, 62)	5,3%	1	0,2%	-50,0%	18	0,5%	-5,3%

Fonts:

- Atur registrat: Departament d'Empresa i Ocupació. Darrera activitat en què ha treballat l'aturat/ada.

- Afil·liació a la Seguretat Social: Departament d'Empresa i Ocupació, a partir de dades de la TGSS. Afiliacions de persones amb residència al territori considerat (totes les edats).

¹ Taxa d'atur registral = atur registrat / (atur registrat + afiliacions a la SS 16-64 anys) * 100; atur registrat i afiliacions a la SS amb residència al territori considerat.

"." = dada no calculable

Gràfic de situació i evolució sectorial del mercat de treball

Eix vertical: Taxa de variació de l'atur registrat (%) (des'14 vs des'08)

Eix horitzontal: Taxa de variació de l'afiliació a la SS (%) (des'14 vs des'08)

Amplada de la bombolla: Taxa d'atur registral (%) (des'14).

- Pes de l'atur registrat fins el 5%
- Pes de l'atur registrat superior al 5% i fins el 15%
- Pes de l'atur registrat superior al 15%
- Total Priorat

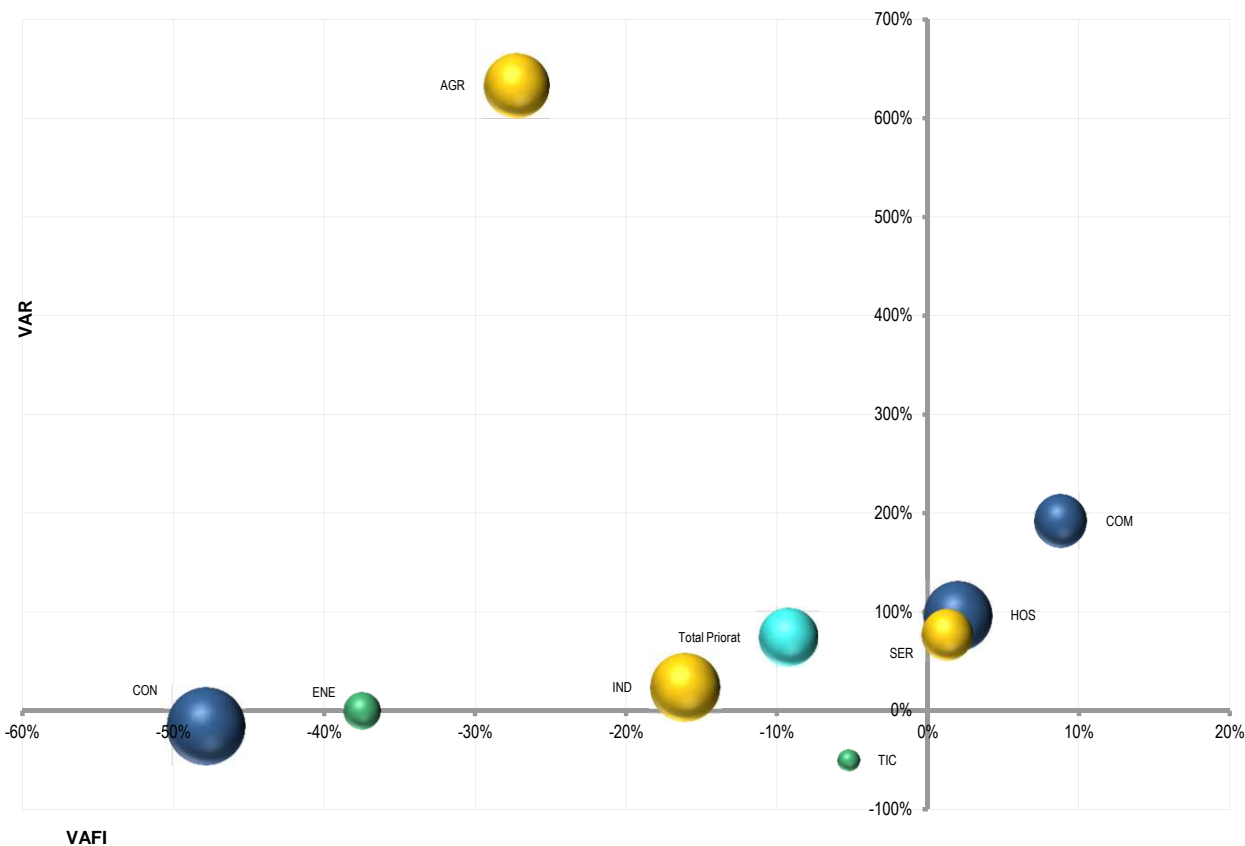



Comarca: Ribera d'Ebre

INDICADORS SECTORIALS D'ESTRUCTURA I DINÀMICA DEL MERCAT DE TREBALL

Sectors	Taxa d'atur registral ¹ (des'14)	Atur registrat (des'14)		Variació atur registrat (des'14 vs des'08)	Afil·liació SS (des'14)		Variació afil·liació SS (des'14 vs des'08)
		Valor	%		Valor	%	
Total Ribera d'Ebre	16,8%	1.611	100,0%	73,6%	8.087	100,0%	-9,4%
AGR Agricultura	29,0%	318	19,7%	511,5%	793	9,8%	-25,0%
IND Indústria	14,1%	220	13,7%	33,3%	1.339	16,6%	-18,4%
ENE Extr., energia, aigua i residus (CCAEE 05-09, 35-39)	4,0%	17	1,1%	-10,5%	412	5,1%	3,0%
CON Construcció	20,2%	171	10,6%	-20,8%	679	8,4%	-44,4%
SER Serveis	14,1%	830	51,5%	79,7%	5.094	63,0%	1,7%
COM Comerç al detall (CCAEE 47)	12,0%	97	6,0%	34,7%	728	9,0%	0,0%
HOS Hostaleria (CCAEE 55, 56)	23,6%	115	7,1%	66,7%	380	4,7%	-1,8%
TIC Sector TIC (CCAEE 61, 62)	3,9%	2	0,1%	-33,3%	49	0,6%	88,5%

Fonts:

"." = dada no calculable

- Atur registrat: Departament d'Empresa i Ocupació. Darrera activitat en què ha treballat l'aturat/ada.

- Afil·liació a la Seguretat Social: Departament d'Empresa i Ocupació, a partir de dades de la TGSS. Afil·liacions de persones amb residència al territori considerat (totes les edats).

¹ Taxa d'atur registral = atur registrat / (atur registrat + afil·liacions a la SS 16-64 anys) * 100; atur registrat i afil·liacions a la SS amb residència al territori considerat.

Gràfic de situació i evolució sectorial del mercat de treball

Eix vertical: Taxa de variació de l'atur registrat (%) (des'14 vs des'08)

Eix horitzontal: Taxa de variació de l'afil·liació a la SS (%) (des'14 vs des'08)

Amplada de la bombolla: Taxa d'atur registral (%) (des'14).

- Pes de l'atur registral fins el 5%
- Pes de l'atur registral superior al 5% i fins el 15%
- Pes de l'atur registral superior al 15%
- Total Ribera d'Ebre

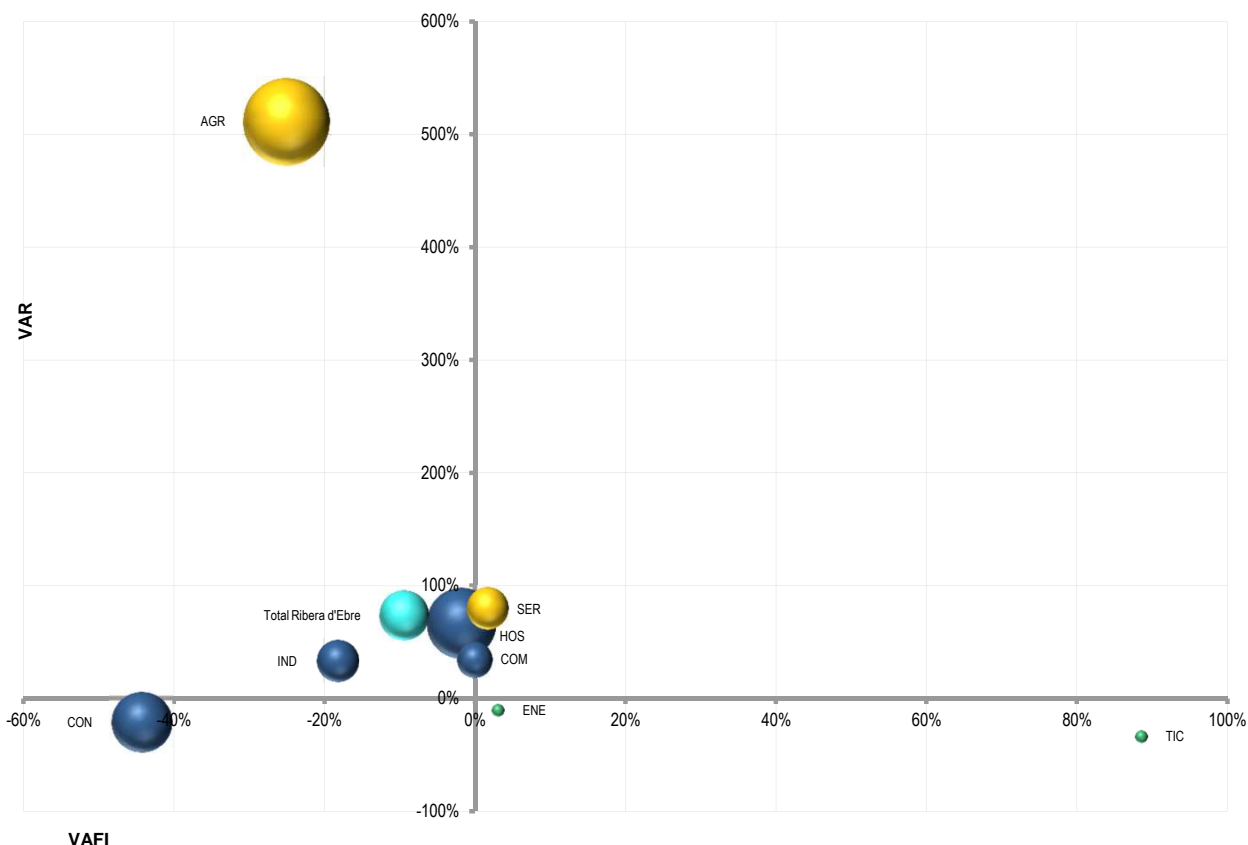



Comarca: Ripollès

INDICADORS SECTORIALS D'ESTRUCTURA I DINÀMICA DEL MERCAT DE TREBALL

Sectors	Taxa d'atur registral ¹ (des'14)	Atur registrat (des'14)		Variació atur registrat (des'14 vs des'08)	Afil·liació SS (des'14)		Variació afil·liació SS (des'14 vs des'08)
		Valor	%		Valor	%	
Total Ripollès	12,9%	1.502	100,0%	7,7%	10.295	100,0%	-10,0%
AGR Agricultura	11,1%	42	2,8%	110,0%	358	3,5%	-18,8%
IND Indústria	11,6%	349	23,2%	-31,8%	2.686	26,1%	-14,0%
ENE Extr., energia, aigua i residus (CCAIE 05-09, 35-39)	5,1%	7	0,5%	75,0%	134	1,3%	1,5%
CON Construcció	18,3%	153	10,2%	-24,6%	685	6,7%	-47,2%
SER Serveis	11,9%	874	58,2%	39,6%	6.543	63,6%	-0,6%
COM Comerç al detall (CCAIE 47)	10,6%	115	7,7%	22,3%	990	9,6%	-0,6%
HOS Hostaleria (CCAIE 55, 56)	14,2%	158	10,5%	69,9%	970	9,4%	15,3%
TIC Sector TIC (CCAIE 61, 62)	10,0%	6	0,4%	-14,3%	54	0,5%	-6,9%

Fonts:

- Atur registrat: Departament d'Empresa i Ocupació. Darrera activitat en què ha treballat l'aturat/ada.

- Afil·liació a la Seguretat Social: Departament d'Empresa i Ocupació, a partir de dades de la TGSS. Afil·liacions de persones amb residència al territori considerat (totes les edats).

¹ Taxa d'atur registral = atur registrat / (atur registrat + afil·liacions a la SS 16-64 anys) * 100; atur registrat i afil·liacions a la SS amb residència al territori considerat.

"-" = dada no calculable

Gràfic de situació i evolució sectorial del mercat de treball

Eix vertical: Taxa de variació de l'atur registrat (%) (des'14 vs des'08)

Eix horitzontal: Taxa de variació de l'afil·liació a la SS (%) (des'14 vs des'08)

Amplada de la bombolla: Taxa d'atur registral (%) (des'14).

- Pes de l'atur registrat fins el 5%
- Pes de l'atur registrat superior al 5% i fins el 15%
- Pes de l'atur registrat superior al 15%
- Total Ripollès

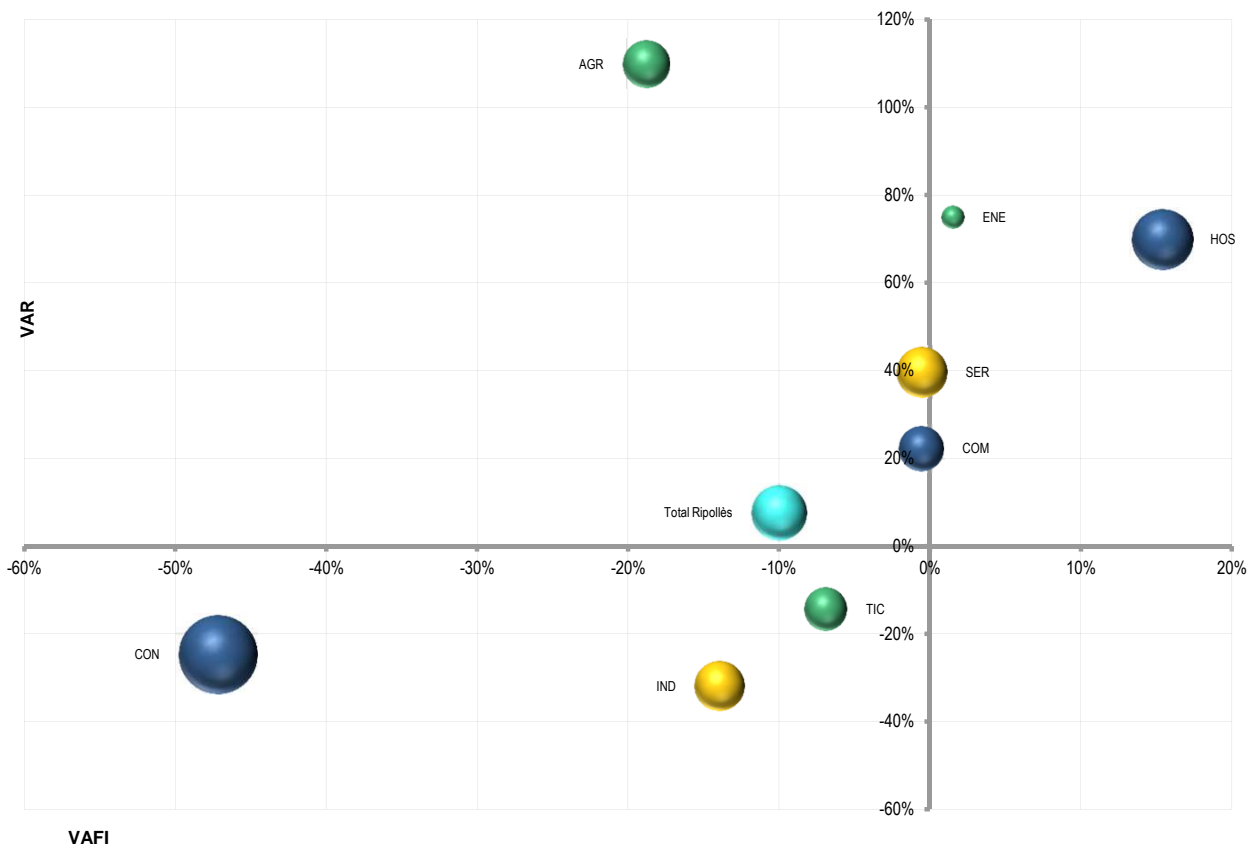



Comarca: Segarra

INDICADORS SECTORIALS D'ESTRUCTURA I DINÀMICA DEL MERCAT DE TREBALL

Sectors	Taxa d'atur registral ¹ (des'14)	Atur registrat (des'14)		Variació atur registrat (des'14 vs des'08)	Afil·liació SS (des'14)		Variació afiliació SS (des'14 vs des'08)
		Valor	%		Valor	%	
Total Segarra	11,3%	1.184	100,0%	26,2%	9.358	100,0%	-7,1%
AGR Agricultura	10,4%	89	7,5%	140,5%	786	8,4%	-7,0%
IND Indústria	7,8%	294	24,8%	-6,4%	3.474	37,1%	-8,6%
ENE Extr., energia, aigua i residus (CCAEE 05-09, 35-39)	17,6%	12	1,0%	9,1%	56	0,6%	-28,2%
CON Construcció	21,4%	133	11,2%	-12,5%	495	5,3%	-44,7%
SER Serveis	11,4%	587	49,6%	40,8%	4.589	49,0%	1,3%
COM Comerç al detall (CCAEE 47)	11,7%	76	6,4%	76,7%	588	6,3%	-2,3%
HOS Hostaleria (CCAEE 55, 56)	18,2%	97	8,2%	61,7%	439	4,7%	-3,3%
TIC Sector TIC (CCAEE 61, 62)	15,9%	10	0,8%	400,0%	53	0,6%	10,4%

Fonts:

- Atur registrat: Departament d'Empresa i Ocupació. Darrera activitat en què ha treballat l'aturat/ada.

- Afil·liació a la Seguretat Social: Departament d'Empresa i Ocupació, a partir de dades de la TGSS. Afiliacions de persones amb residència al territori considerat (totes les edats).

¹ Taxa d'atur registral = atur registrat / (atur registrat + afiliacions a la SS 16-64 anys) * 100; atur registrat i afiliacions a la SS amb residència al territori considerat.

"-" = dada no calculable

Gràfic de situació i evolució sectorial del mercat de treball

Eix vertical: Taxa de variació de l'atur registrat (%) (des'14 vs des'08)

Eix horitzontal: Taxa de variació de l'afiliació a la SS (%) (des'14 vs des'08)

Amplada de la bombolla: Taxa d'atur registral (%) (des'14).

- Pes de l'atur registrat fins el 5%
- Pes de l'atur registrat superior al 5% i fins el 15%
- Pes de l'atur registrat superior al 15%
- Total Segarra

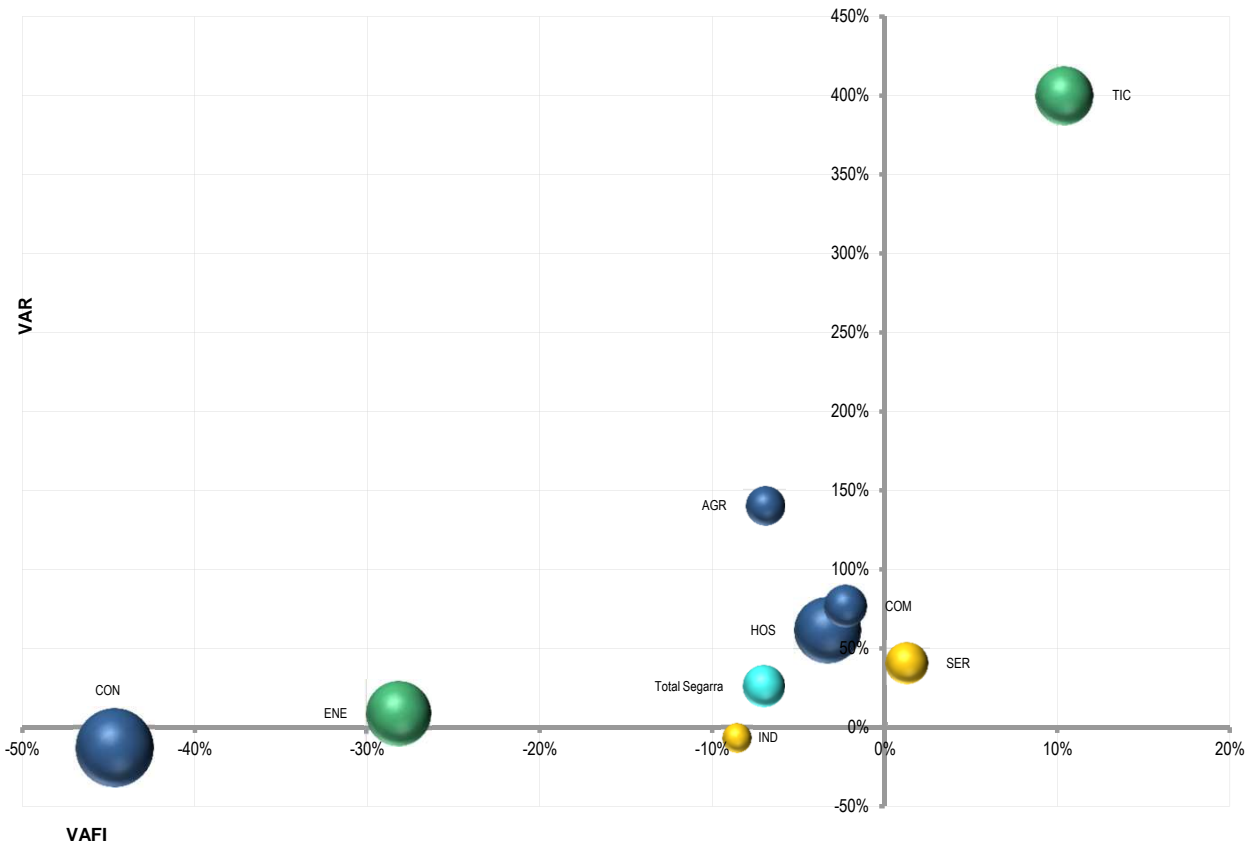



Comarca: Segrià

INDICADORS SECTORIALS D'ESTRUCTURA I DINÀMICA DEL MERCAT DE TREBALL

Sectors	Taxa d'atur registral ¹ (des'14)	Atur registrat (des'14)		Variació atur registrat (des'14 vs des'08)	Afiliació SS (des'14)		Variació afiliació SS (des'14 vs des'08)
		Valor	%		Valor	%	
Total Segrià	16,4%	15.621	100,0%	63,7%	80.052	100,0%	-9,3%
AGR Agricultura	26,6%	2.260	14,5%	280,5%	6.355	7,9%	-13,1%
IND Indústria	13,6%	1.078	6,9%	8,1%	6.886	8,6%	-18,8%
ENE Extr., energia, aigua i residus (CCAIE 05-09, 35-39)	9,4%	86	0,6%	-5,5%	829	1,0%	-3,0%
CON Construcció	25,6%	1.666	10,7%	-37,9%	4.893	6,1%	-50,3%
SER Serveis	14,1%	9.900	63,4%	94,4%	60.500	75,6%	-3,3%
COM Comerç al detall (CCAIE 47)	13,3%	1.219	7,8%	64,1%	8.030	10,0%	-8,3%
HOS Hostaleria (CCAIE 55, 56)	20,8%	1.224	7,8%	93,7%	4.692	5,9%	0,6%
TIC Sector TIC (CCAIE 61, 62)	8,1%	87	0,6%	77,6%	999	1,2%	28,1%

Fonts:

- Atur registrat: Departament d'Empresa i Ocupació. Darrera activitat en què ha treballat l'aturat/ada.

- Afiliació a la Seguretat Social: Departament d'Empresa i Ocupació, a partir de dades de la TGSS. Afiliacions de persones amb residència al territori considerat (totes les edats).

¹ Taxa d'atur registral = atur registrat / (atur registrat + afiliacions a la SS 16-64 anys) * 100; atur registrat i afiliacions a la SS amb residència al territori considerat.

"." = dada no calculable

Gràfic de situació i evolució sectorial del mercat de treball

Eix vertical: Taxa de variació de l'atur registrat (%) (des'14 vs des'08)

Eix horitzontal: Taxa de variació de l'afiliació a la SS (%) (des'14 vs des'08)

Amplada de la bombolla: Taxa d'atur registral (%) (des'14).

- Pes de l'atur registrat fins el 5%
- Pes de l'atur registrat superior al 5% i fins el 15%
- Pes de l'atur registrat superior al 15%
- Total Segrià

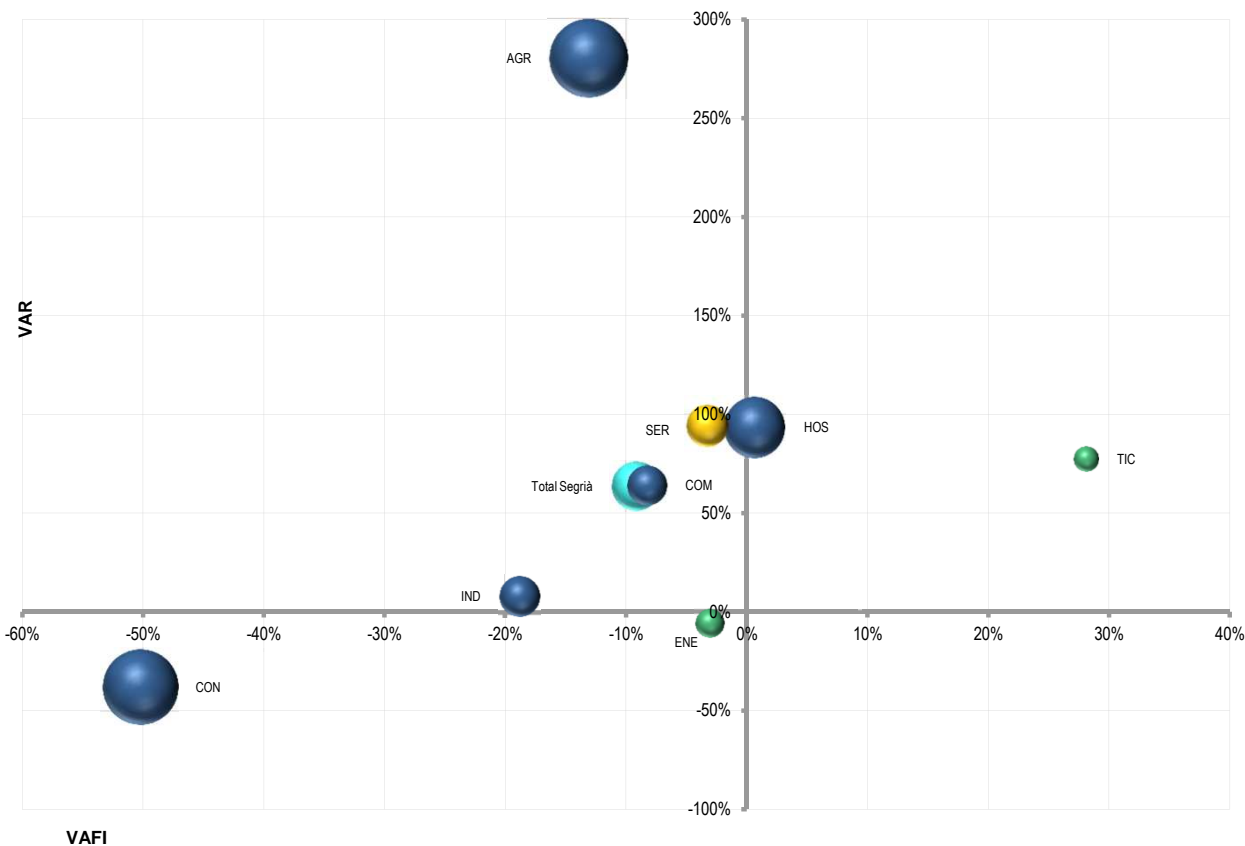



Comarca: Selva

INDICADORS SECTORIALS D'ESTRUCTURA I DINÀMICA DEL MERCAT DE TREBALL

Sectors	Taxa d'atur registral ¹ (des'14)	Atur registrat (des'14)		Variació atur registrat (des'14 vs des'08)	Afiliació SS (des'14)		Variació afiliació SS (des'14 vs des'08)
		Valor	%		Valor	%	
Total Selva	19,4%	13.357	100,0%	29,1%	55.931	100,0%	-6,7%
AGR Agricultura	20,6%	356	2,7%	217,9%	1.395	2,5%	-27,4%
IND Indústria	13,6%	1.673	12,5%	-8,4%	10.711	19,2%	-12,1%
ENE Extr., energia, aigua i residus (CCAIE 05-09, 35-39)	13,5%	95	0,7%	2,2%	615	1,1%	-7,1%
CON Construcció	27,8%	1.495	11,2%	-24,3%	3.913	7,0%	-48,2%
SER Serveis	19,0%	9.208	68,9%	45,7%	39.633	70,9%	3,6%
COM Comerç al detall (CCAIE 47)	16,8%	1.319	9,9%	45,7%	6.632	11,9%	1,1%
HOS Hostaleria (CCAIE 55, 56)	32,3%	2.811	21,0%	47,6%	5.971	10,7%	-2,2%
TIC Sector TIC (CCAIE 61, 62)	9,4%	41	0,3%	64,0%	395	0,7%	40,1%

Fonts:

- Atur registrat: Departament d'Empresa i Ocupació. Darrera activitat en què ha treballat l'aturat/ada.

- Afiliació a la Seguretat Social: Departament d'Empresa i Ocupació, a partir de dades de la TGSS. Afiliacions de persones amb residència al territori considerat (totes les edats).

¹ Taxa d'atur registral = atur registrat / (atur registrat + afiliacions a la SS 16-64 anys) * 100; atur registrat i afiliacions a la SS amb residència al territori considerat.

"." = dada no calculable

Gràfic de situació i evolució sectorial del mercat de treball

Eix vertical: Taxa de variació de l'atur registrat (%) (des'14 vs des'08)

Eix horitzontal: Taxa de variació de l'afiliació a la SS (%) (des'14 vs des'08)

Amplada de la bombolla: Taxa d'atur registral (%) (des'14).

- Pes de l'atur registrat fins el 5%
- Pes de l'atur registrat superior al 5% i fins el 15%
- Pes de l'atur registrat superior al 15%
- Total Selva





Comarca: Solsonès

INDICADORS SECTORIALS D'ESTRUCTURA I DINÀMICA DEL MERCAT DE TREBALL

Sectors	Taxa d'atur registral ¹ (des'14)	Atur registrat (des'14)		Variació atur registrat (des'14 vs des'08)	Afil·liació SS (des'14)		Variació afiliació SS (des'14 vs des'08)
		Valor	%		Valor	%	
Total Solsonès	13,7%	814	100,0%	39,4%	5.221	100,0%	-11,4%
AGR Agricultura	9,0%	56	6,9%	250,0%	595	11,4%	-14,0%
IND Indústria	18,2%	186	22,9%	2,8%	846	16,2%	-29,0%
ENE Extr., energia, aigua i residus (CCAEE 05-09, 35-39)	19,3%	16	2,0%	77,8%	71	1,4%	1,4%
CON Construcció	21,5%	144	17,7%	-12,2%	529	10,1%	-44,5%
SER Serveis	10,6%	372	45,7%	77,1%	3.199	61,3%	4,6%
COM Comerç al detall (CCAEE 47)	7,2%	34	4,2%	30,8%	450	8,6%	2,3%
HOS Hostaleria (CCAEE 55, 56)	15,6%	75	9,2%	150,0%	413	7,9%	15,4%
TIC Sector TIC (CCAEE 61, 62)	7,7%	2	0,2%	-33,3%	24	0,5%	-35,1%

Fonts:

- Atur registrat: Departament d'Empresa i Ocupació. Darrera activitat en què ha treballat l'aturat/ada.

- Afil·liació a la Seguretat Social: Departament d'Empresa i Ocupació, a partir de dades de la TGSS. Afil·liacions de persones amb residència al territori considerat (totes les edats).

¹ Taxa d'atur registral = atur registrat / (atur registrat + afiliacions a la SS 16-64 anys) * 100; atur registrat i afiliacions a la SS amb residència al territori considerat.

"-" = dada no calculable

Gràfic de situació i evolució sectorial del mercat de treball

Eix vertical: Taxa de variació de l'atur registrat (%) (des'14 vs des'08)

Eix horitzontal: Taxa de variació de l'afiliació a la SS (%) (des'14 vs des'08)

Amplada de la bombolla: Taxa d'atur registral (%) (des'14).

- Pes de l'atur registrat fins el 5%
- Pes de l'atur registrat superior al 5% i fins el 15%
- Pes de l'atur registrat superior al 15%
- Total Solsonès

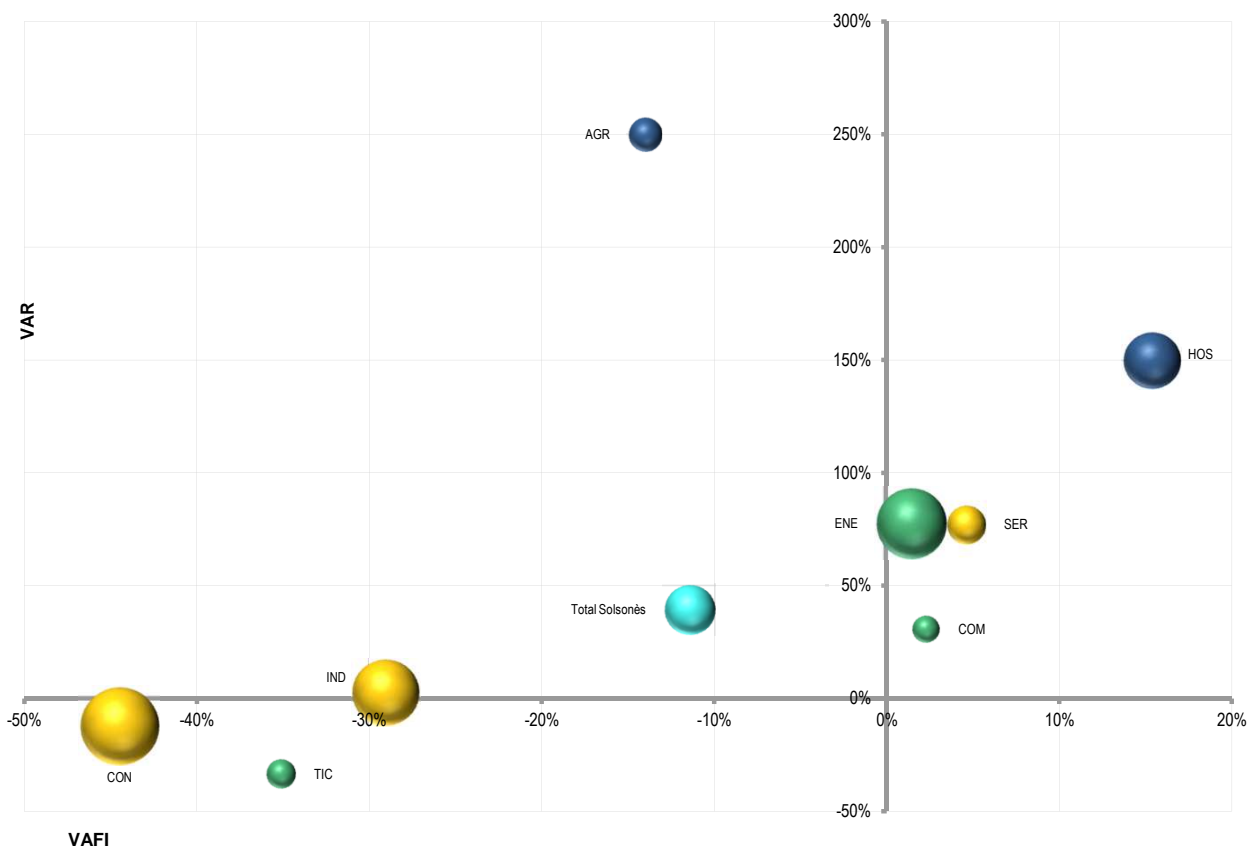



Comarca: Tarragonès

INDICADORS SECTORIALS D'ESTRUCTURA I DINÀMICA DEL MERCAT DE TREBALL

Sectors	Taxa d'atur registral ¹ (des'14)	Atur registrat (des'14)		Variació atur registrat (des'14 vs des'08)	Afil·liació SS (des'14)		Variació afiliació SS (des'14 vs des'08)
		Valor	%		Valor	%	
Total Tarragonès	19,9%	21.048	100,0%	37,5%	85.523	100,0%	-8,6%
AGR Agricultura	41,5%	519	2,5%	248,3%	742	0,9%	-39,7%
IND Indústria	12,6%	1.722	8,2%	8,2%	11.971	14,0%	-9,5%
ENE Extr., energia, aigua i residus (CCAEE 05-09, 35-39)	13,1%	219	1,0%	10,6%	1.455	1,7%	-2,0%
CON Construcció	35,2%	3.010	14,3%	-24,7%	5.606	6,6%	-52,1%
SER Serveis	18,0%	14.575	69,2%	55,5%	67.067	78,4%	-0,6%
COM Comerç al detall (CCAEE 47)	20,0%	2.329	11,1%	52,8%	9.465	11,1%	-2,3%
HOS Hostaleria (CCAEE 55, 56)	33,6%	3.744	17,8%	66,8%	7.471	8,7%	0,6%
TIC Sector TIC (CCAEE 61, 62)	8,6%	93	0,4%	24,0%	997	1,2%	23,2%

Fonts:

- Atur registrat: Departament d'Empresa i Ocupació. Darrera activitat en què ha treballat l'aturat/ada.

- Afil·liació a la Seguretat Social: Departament d'Empresa i Ocupació, a partir de dades de la TGSS. Afiliacions de persones amb residència al territori considerat (totes les edats).

¹ Taxa d'atur registral = atur registrat / (atur registrat + afiliacions a la SS 16-64 anys) * 100; atur registrat i afiliacions a la SS amb residència al territori considerat.

"-" = dada no calculable

Gràfic de situació i evolució sectorial del mercat de treball

Eix vertical: Taxa de variació de l'atur registrat (%) (des'14 vs des'08)

Eix horitzontal: Taxa de variació de l'afiliació a la SS (%) (des'14 vs des'08)

Amplada de la bombolla: Taxa d'atur registral (%) (des'14).

- Pes de l'atur registrat fins el 5%
- Pes de l'atur registrat superior al 5% i fins el 15%
- Pes de l'atur registrat superior al 15%
- Total Tarragonès

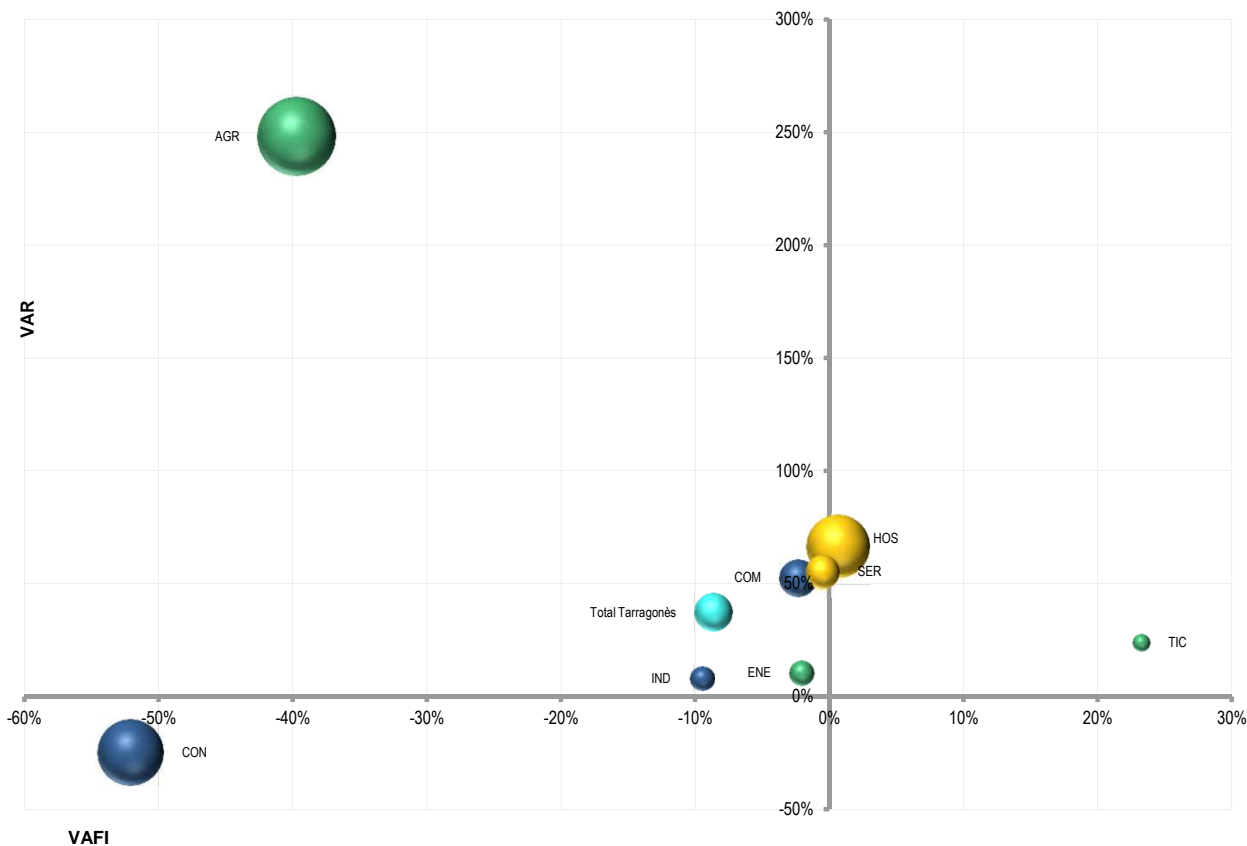



Comarca: Terra Alta

INDICADORS SECTORIALS D'ESTRUCTURA I DINÀMICA DEL MERCAT DE TREBALL

Sectors	Taxa d'atur registral ¹ (des'14)	Atur registrat (des'14)		Variació atur registrat (des'14 vs des'08)	Afil·liació SS (des'14)		Variació afiliació SS (des'14 vs des'08)
		Valor	%		Valor	%	
Total Terra Alta	12,2%	608	100,0%	55,9%	4.428	100,0%	-11,3%
AGR Agricultura	7,1%	70	11,5%	483,3%	932	21,0%	-17,2%
IND Indústria	12,1%	101	16,6%	-12,2%	742	16,8%	-14,9%
ENE Extr., energia, aigua i residus (CCAIE 05-09, 35-39)	12,7%	7	1,2%	16,7%	48	1,1%	-20,0%
CON Construcció	19,3%	100	16,4%	5,3%	421	9,5%	-45,9%
SER Serveis	12,1%	315	51,8%	100,6%	2.296	51,9%	3,7%
COM Comerç al detall (CCAIE 47)	8,9%	32	5,3%	77,8%	332	7,5%	14,9%
HOS Hostaleria (CCAIE 55, 56)	16,2%	50	8,2%	194,1%	261	5,9%	-0,4%
TIC Sector TIC (CCAIE 61, 62)	-	-	-	-	21	0,5%	0,0%

Fonts:

"-" = dada no calculable

- Atur registrat: Departament d'Empresa i Ocupació. Darrera activitat en què ha treballat l'aturat/ada.

- Afil·liació a la Seguretat Social: Departament d'Empresa i Ocupació, a partir de dades de la TGSS. Afiliacions de persones amb residència al territori considerat (totes les edats).

¹ Taxa d'atur registral = atur registrat / (atur registrat + afiliacions a la SS 16-64 anys) * 100; atur registrat i afiliacions a la SS amb residència al territori considerat.

Gràfic de situació i evolució sectorial del mercat de treball

Eix vertical: Taxa de variació de l'atur registrat (%) (des'14 vs des'08)

Eix horitzontal: Taxa de variació de l'afiliació a la SS (%) (des'14 vs des'08)

Amplada de la bombolla: Taxa d'atur registral (%) (des'14).

- Pes de l'atur registrat fins el 5%
- Pes de l'atur registrat superior al 5% i fins el 15%
- Pes de l'atur registrat superior al 15%
- Total Terra Alta

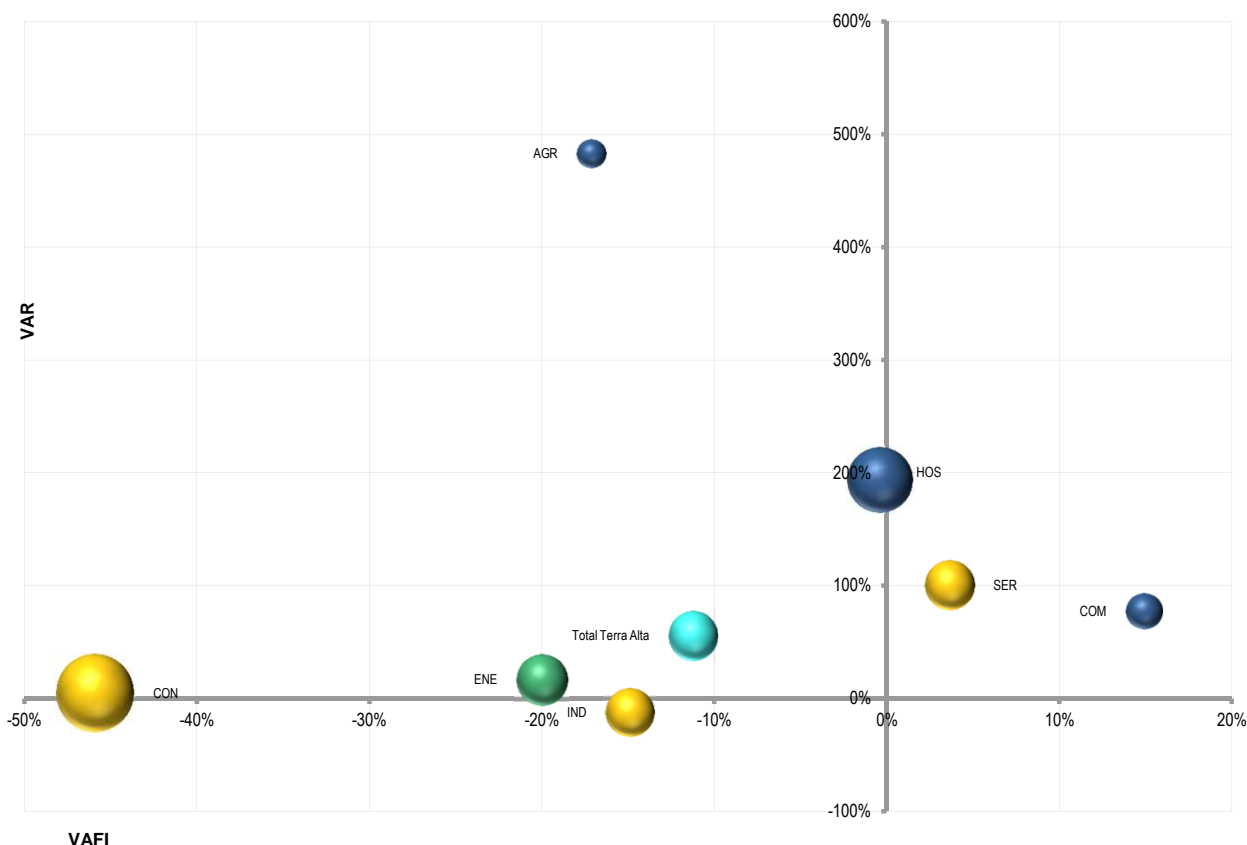



Comarca: Urgell

INDICADORS SECTORIALS D'ESTRUCTURA I DINÀMICA DEL MERCAT DE TREBALL

Sectors	Taxa d'atur registral ¹ (des'14)	Atur registrat (des'14)		Variació atur registrat (des'14 vs des'08)	Afil·liació SS (des'14)		Variació afiliació SS (des'14 vs des'08)
		Valor	%		Valor	%	
Total Urgell	15,8%	2.544	100,0%	49,6%	13.744	100,0%	-10,6%
AGR Agricultura	24,4%	404	15,9%	251,3%	1.288	9,4%	-4,2%
IND Indústria	11,0%	374	14,7%	-4,1%	3.051	22,2%	-13,0%
ENE Extr., energia, aigua i residus (CCAIE 05-09, 35-39)	11,7%	23	0,9%	15,0%	174	1,3%	-18,7%
CON Construcció	22,9%	285	11,2%	-16,2%	979	7,1%	-45,6%
SER Serveis	14,0%	1.337	52,6%	62,3%	8.303	60,4%	-4,8%
COM Comerç al detall (CCAIE 47)	13,5%	187	7,4%	79,8%	1.209	8,8%	-7,6%
HOS Hostaleria (CCAIE 55, 56)	18,8%	163	6,4%	94,0%	709	5,2%	8,4%
TIC Sector TIC (CCAIE 61, 62)	13,9%	15	0,6%	50,0%	93	0,7%	12,0%

Fonts:

- Atur registrat: Departament d'Empresa i Ocupació. Darrera activitat en què ha treballat l'aturat/ada.

- Afil·liació a la Seguretat Social: Departament d'Empresa i Ocupació, a partir de dades de la TGSS. Afil·liacions de persones amb residència al territori considerat (totes les edats).

¹ Taxa d'atur registral = atur registrat / (atur registrat + afiliacions a la SS 16-64 anys) * 100; atur registrat i afiliacions a la SS amb residència al territori considerat.

"." = dada no calculable

Gràfic de situació i evolució sectorial del mercat de treball

Eix vertical: Taxa de variació de l'atur registrat (%) (des'14 vs des'08)

Eix horitzontal: Taxa de variació de l'afiliació a la SS (%) (des'14 vs des'08)

Amplada de la bombolla: Taxa d'atur registral (%) (des'14).

- Pes de l'atur registrat fins el 5%
- Pes de l'atur registrat superior al 5% i fins el 15%
- Pes de l'atur registrat superior al 15%
- Total Urgell

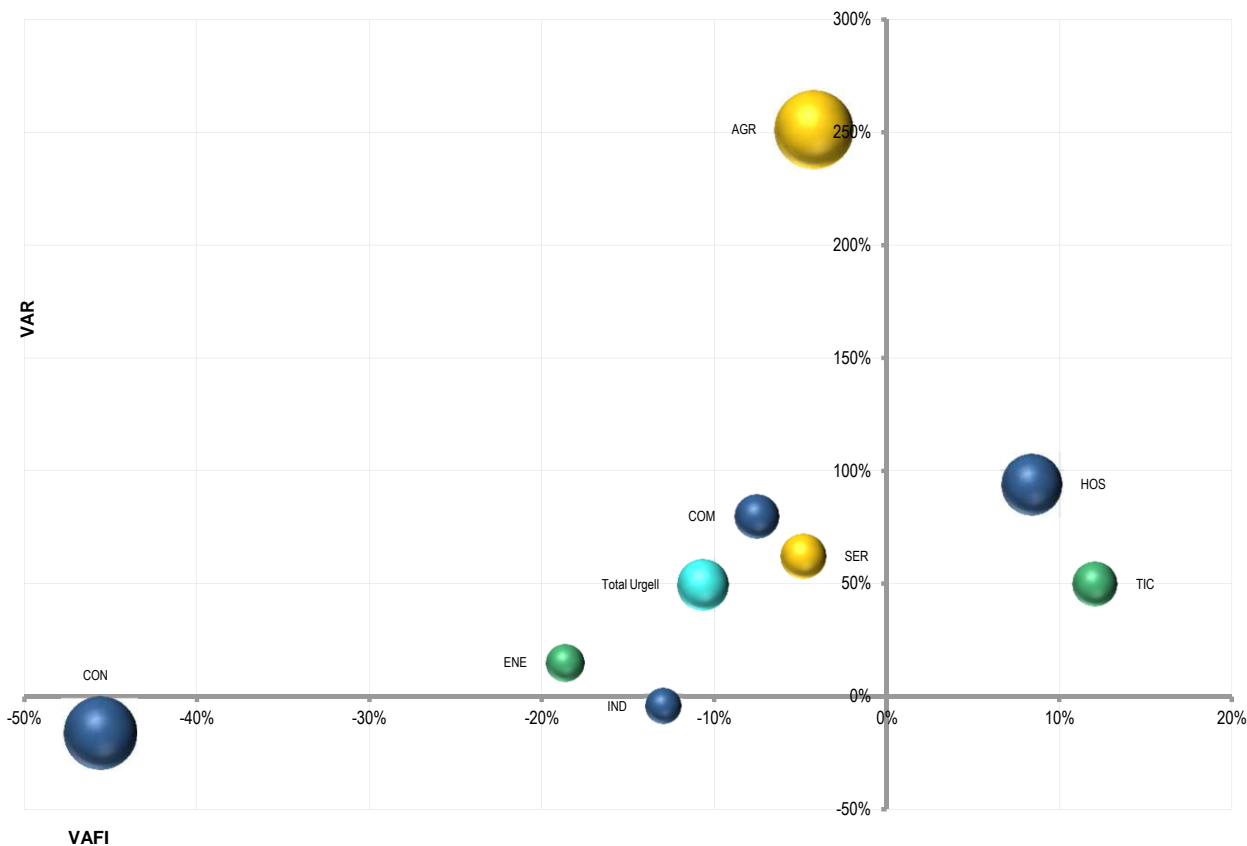



Comarca: Val d'Aran

INDICADORS SECTORIALS D'ESTRUCTURA I DINÀMICA DEL MERCAT DE TREBALL

Sectors	Taxa d'atur registral ¹ (des'14)	Atur registrat (des'14)		Variació atur registrat (des'14 vs des'08)	Afil·liació SS (des'14)		Variació afiliació SS (des'14 vs des'08)
		Valor	%		Valor	%	
Total Val d'Aran	7,6%	357	100,0%	52,6%	4.377	100,0%	2,4%
AGR Agricultura	23,0%	14	3,9%	600,0%	48	1,1%	0,0%
IND Indústria	9,9%	15	4,2%	50,0%	139	3,2%	-23,6%
ENE Extr., energia, aigua i residus (CCAIE 05-09, 35-39)	15,1%	8	2,2%	300,0%	45	1,0%	-15,1%
CON Construcció	19,6%	94	26,3%	-10,5%	390	8,9%	-41,8%
SER Serveis	5,7%	226	63,3%	103,6%	3.800	86,8%	12,7%
COM Comerç al detall (CCAIE 47)	5,5%	33	9,2%	266,7%	574	13,1%	8,1%
HOS Hostaleria (CCAIE 55, 56)	5,2%	63	17,6%	65,8%	1.162	26,5%	13,6%
TIC Sector TIC (CCAIE 61, 62)	0,0%	0	0,0%	-100,0%	15	0,3%	66,7%

Fonts:

- Atur registrat: Departament d'Empresa i Ocupació. Darrera activitat en què ha treballat l'aturat/ada.

- Afil·liació a la Seguretat Social: Departament d'Empresa i Ocupació, a partir de dades de la TGSS. Afil·liacions de persones amb residència al territori considerat (totes les edats).

¹ Taxa d'atur registral = atur registrat / (atur registrat + afiliacions a la SS 16-64 anys) * 100; atur registrat i afiliacions a la SS amb residència al territori considerat.

"-" = dada no calculable

Gràfic de situació i evolució sectorial del mercat de treball

Eix vertical: Taxa de variació de l'atur registrat (%) (des'14 vs des'08)

Eix horitzontal: Taxa de variació de l'afiliació a la SS (%) (des'14 vs des'08)

Amplada de la bombolla: Taxa d'atur registral (%) (des'14).

- Pes de l'atur registrat fins el 5%
- Pes de l'atur registrat superior al 5% i fins el 15%
- Pes de l'atur registrat superior al 15%
- Total Val d'Aran

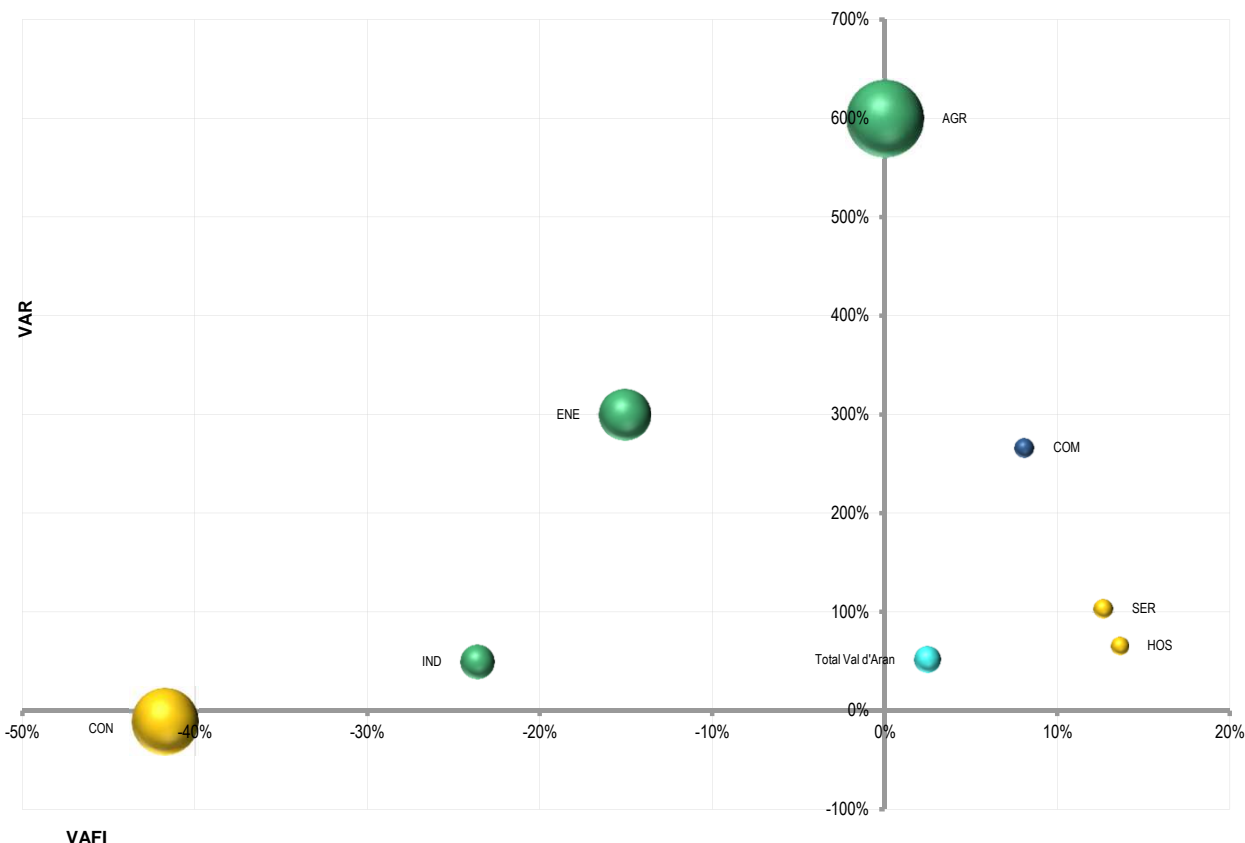



Comarca: Vallès Occidental

INDICADORS SECTORIALS D'ESTRUCTURA I DINÀMICA DEL MERCAT DE TREBALL

Sectors	Taxa d'atur registral ¹ (des'14)	Atur registrat (des'14)		Variació atur registrat (des'14 vs des'08)	Afil·liació SS (des'14)		Variació afil·liació SS (des'14 vs des'08)
		Valor	%		Valor	%	
Total Vallès Occidental	17,9%	74.740	100,0%	31,8%	345.241	100,0%	-5,3%
AGR Agricultura	52,7%	584	0,8%	260,5%	535	0,2%	-48,1%
IND Indústria	17,7%	13.340	17,8%	-7,5%	62.377	18,1%	-19,6%
ENE Extr., energia, aigua i residus (CCAIE 05-09, 35-39)	17,1%	659	0,9%	68,1%	3.219	0,9%	2,5%
CON Construcció	33,4%	9.647	12,9%	-2,1%	19.410	5,6%	-46,2%
SER Serveis	15,2%	46.618	62,4%	50,8%	262.824	76,1%	5,2%
COM Comerç al detall (CCAIE 47)	15,9%	6.786	9,1%	50,8%	36.122	10,5%	-0,2%
HOS Hostaleria (CCAIE 55, 56)	20,3%	4.823	6,5%	89,1%	19.022	5,5%	10,8%
TIC Sector TIC (CCAIE 61, 62)	7,7%	582	0,8%	53,2%	7.036	2,0%	50,6%

Fonts:

- Atur registrat: Departament d'Empresa i Ocupació. Darrera activitat en què ha treballat l'aturat/ada.

- Afil·liació a la Seguretat Social: Departament d'Empresa i Ocupació, a partir de dades de la TGSS. Afil·liacions de persones amb residència al territori considerat (totes les edats).

¹ Taxa d'atur registral = atur registrat / (atur registrat + afiliacions a la SS 16-64 anys) * 100; atur registrat i afiliacions a la SS amb residència al territori considerat.

"-" = dada no calculable

Gràfic de situació i evolució sectorial del mercat de treball

Eix vertical: Taxa de variació de l'atur registrat (%) (des'14 vs des'08)

Eix horitzontal: Taxa de variació de l'afiliació a la SS (%) (des'14 vs des'08)

Amplada de la bombolla: Taxa d'atur registral (%) (des'14).

- Pes de l'atur registrat fins el 5%
- Pes de l'atur registrat superior al 5% i fins el 15%
- Pes de l'atur registrat superior al 15%
- Total Vallès Occidental

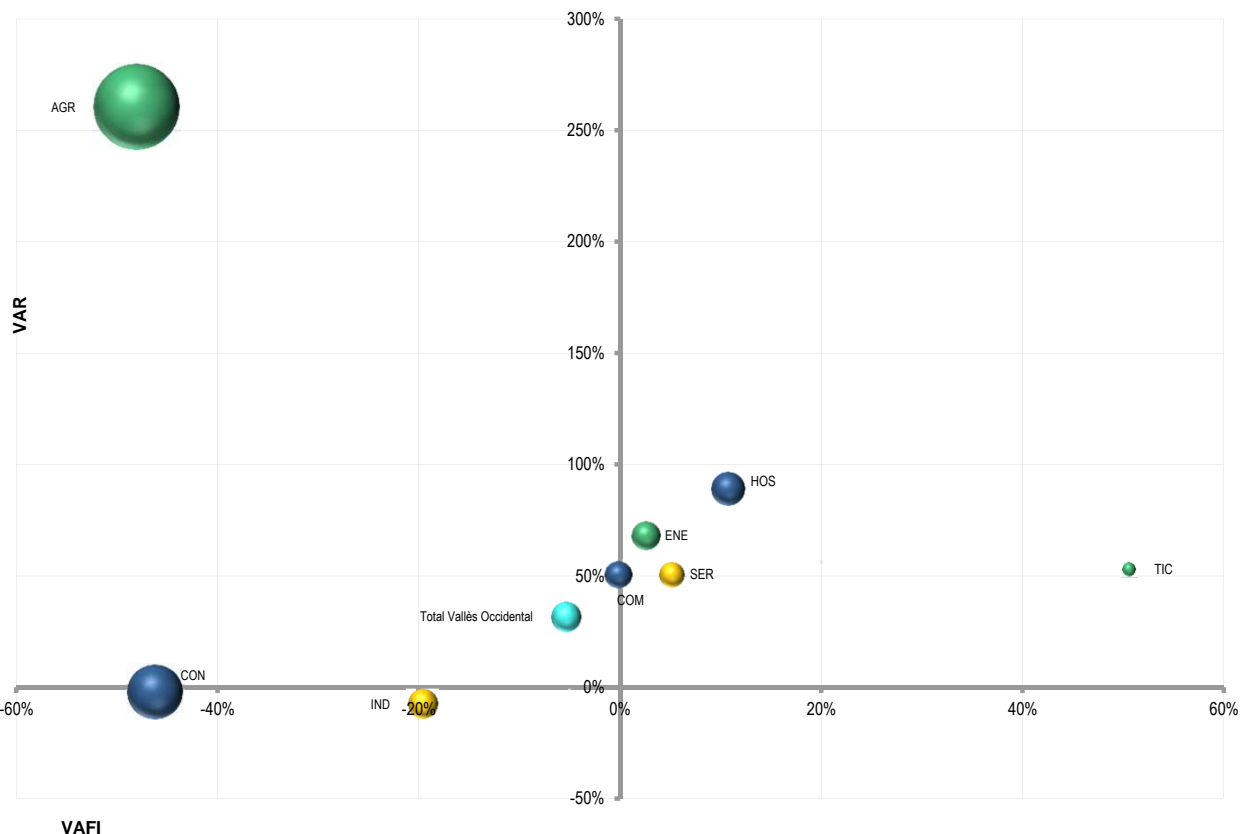



Comarca: Vallès Oriental

INDICADORS SECTORIALS D'ESTRUCTURA I DINÀMICA DEL MERCAT DE TREBALL

Sectors	Taxa d'atur registral ¹ (des'14)	Atur registrat (des'14)		Variació atur registrat (des'14 vs des'08)	Afil·liació SS (des'14)		Variació afil·liació SS (des'14 vs des'08)
		Valor	%		Valor	%	
Total Vallès Oriental	17,8%	32.847	100,0%	33,9%	152.961	100,0%	-5,0%
AGR Agricultura	34,4%	517	1,6%	227,2%	1.019	0,7%	-35,6%
IND Indústria	15,1%	6.105	18,6%	-4,6%	34.388	22,5%	-18,4%
ENE Extr., energia, aigua i residus (CCAIE 05-09, 35-39)	13,5%	252	0,8%	44,0%	1.617	1,1%	1,6%
CON Construcció	27,1%	3.352	10,2%	-0,9%	9.117	6,0%	-43,5%
SER Serveis	16,3%	20.864	63,5%	47,3%	108.213	70,7%	7,0%
COM Comerç al detall (CCAIE 47)	14,5%	2.633	8,0%	61,2%	15.646	10,2%	6,9%
HOS Hostaleria (CCAIE 55, 56)	18,6%	1.879	5,7%	99,5%	8.294	5,4%	14,2%
TIC Sector TIC (CCAIE 61, 62)	7,9%	181	0,6%	79,2%	2.110	1,4%	51,4%

Fonts:

- Atur registrat: Departament d'Empresa i Ocupació. Darrera activitat en què ha treballat l'aturat/ada.

- Afil·liació a la Seguretat Social: Departament d'Empresa i Ocupació, a partir de dades de la TGSS. Afil·liacions de persones amb residència al territori considerat (totes les edats).

¹ Taxa d'atur registral = atur registrat / (atur registrat + afil·liacions a la SS 16-64 anys) * 100; atur registrat i afil·liacions a la SS amb residència al territori considerat.

"." = dada no calculable

Gràfic de situació i evolució sectorial del mercat de treball

Eix vertical: Taxa de variació de l'atur registrat (%) (des'14 vs des'08)

Eix horitzontal: Taxa de variació de l'afil·liació a la SS (%) (des'14 vs des'08)

Amplada de la bombolla: Taxa d'atur registral (%) (des'14).

- Pes de l'atur registrat fins el 5%
- Pes de l'atur registrat superior al 5% i fins el 15%
- Pes de l'atur registrat superior al 15%
- Total Vallès Oriental

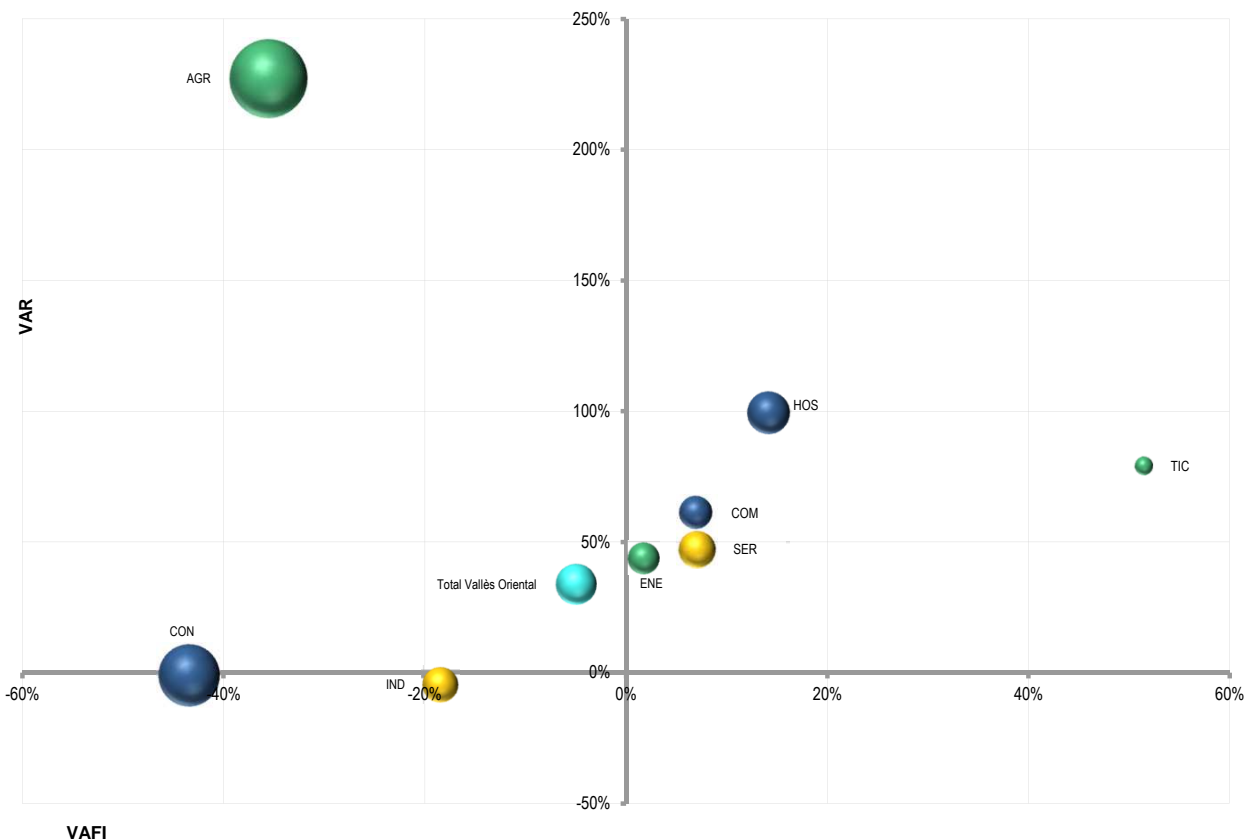

3. INDICADORS DE POLÍTICA ACTIVA D'OCUPACIÓ

Nota metodològica: Per a la construcció dels apartats de Polítiques Actives d'Ocupació s'han emprat les dades referents a les principals convocatòries gestionades pel Servei d'Ocupació de Catalunya en col·laboració amb les diverses entitats col·laboradores (tant d'àmbit públic i privat com agents socials, economia social i d'altres tipus d'entitats) perceptores de subvencions públiques (per via de concurrència competitiva, contractació administrativa i altres).

L'agrupació de les diverses convocatòries s'ha realitzat en base als àmbits de la Llei 13/2015, del 9 de juliol, d'ordenació del sistema d'ocupació i del Servei Públic d'Ocupació de Catalunya als que pertanyen els programes seleccionats.

Les dades emprades en els apartats de Polítiques Actives d'Ocupació corresponen a les disponibles a data de 31 d'octubre de 2015.

POLÍTIQUES ACTIVES D'OCUPACIÓ

Àmbits de polítiques actives d'ocupació (PAO)	2013		2014	
	Persones beneficiàries finals ¹	Import atorgat	Places previstes ¹	Import atorgat
Orientació professional	25.047	8.154.950	27.109	6.807.124
Gestió de la col·locació en el mercat de treball ²			11.962	3.452.820
Qualificació professional	85.831	67.021.213	87.446	74.197.730
Per a persones prioritàriament desocupades	27.722	46.675.693	29.947	54.491.955
Per a persones prioritàriament ocupades - Consorci	52.543	18.182.057	51.595	17.204.372
Teleformació (Consorci) ³	5.566	2.163.463	5.904	2.501.402
Promoció de la creació d'ocupació i el desenvolupament econòmic local i el foment de la contractació	28.245	81.994.527	25.582	75.125.001
Foment de la mobilitat geogràfica ⁴	270	884.372	270	925.942
	139.393	158.055.062	152.369	160.508.616

NOTES: ¹ Les dades de 2013 i 2014 no són directament comparables degut a que fan referència a conceptes diferents: l'any 2013 presenta **Persones beneficiàries finals** i l'any 2014 **Places atorgades**.

² La convocatòria d'Agències de col·locació es va crear l'any 2014.

³ Les dades referents a la **Teleformació** i **Foment de la mobilitat geogràfica** no s'han territorialitzat.

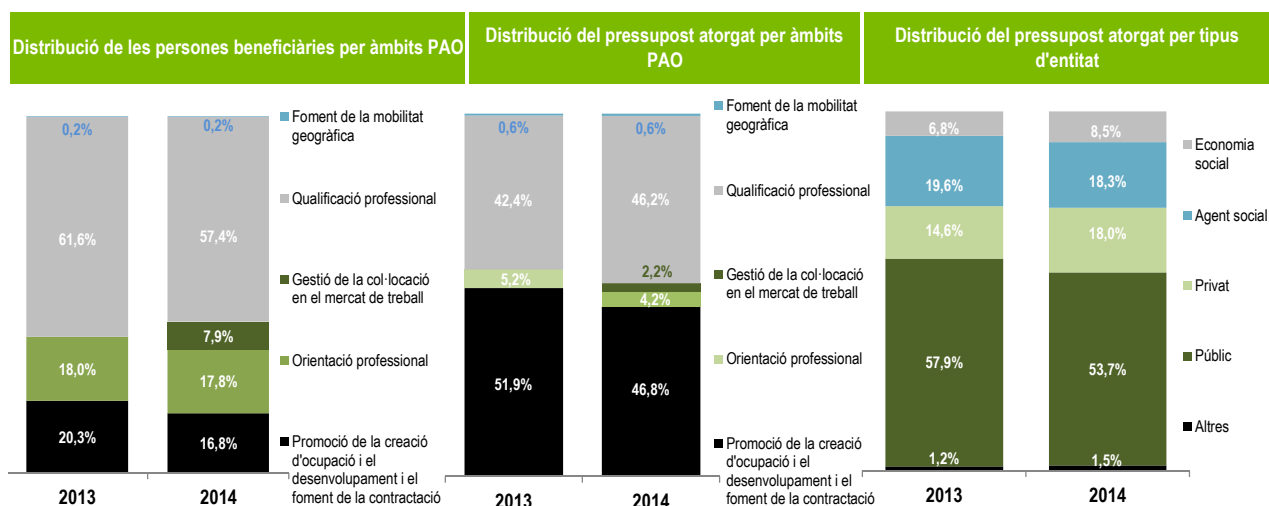

	2013	2014
Import atorgat per persona beneficiària**	1.129 €	1.049 €

NOTA: ** S'exclou del càlcul de l'import atorgat per persona beneficiària el **Programa de suport i acompanyament a la planificació estratègica** per no disposar de persones beneficiàries directes.

Població a Catalunya

Població potencialment activa de 16 a 64 anys, 2014	4.927.835
Demandants d'ocupació no ocupats ⁵ , 2013	660.534
Demandants d'ocupació no ocupats ⁵ , 2014	616.431
Variació demandants d'ocupació no ocupats, 2013-2014	-6,68%

Perfil dels demandants d'ocupació no ocupats ⁵ (mitjana anual)	Sexe		Nacionalitat			Edat	
	Homes	Dones	Nacionals	Comunitaris no nacionals	Extracomunitaris	Joves (16-29 anys)	De 45 anys o més
Any 2013	336.362	324.173	531.320	23.397	105.817	106.885	297.922
Any 2014	306.120	310.311	499.432	23.657	93.342	94.551	296.731

	Nivell d'estudis			Estudis post-secundaris no universitaris	Estudis Universitaris	Persones amb discapacitat
	Inferior estudis primaris	Estudis primaris	Estudis secundaris			
Any 2013	41.112	55.200	465.820	42.592	55.811	10.549
Any 2014	39.170	50.731	436.919	39.124	50.487	10.894

NOTA: ⁵ Els **demandants d'ocupació no ocupats** (DONOS) formen el col·lectiu que inclou la xifra d'aturat registrat més els cinc col·lectius següents: els estudiants, els demandants de serveis previs a l'ocupació, els demandants d'ocupació conjuntural, els demandants d'ocupació de jornada reduïda (inferior a 20 hores) i els treballadors eventuais agraris subsidiats. La dada correspon a la mitjana anual.

Elaboració: Servei Públic d'Ocupació de Catalunya.

Comarca: Alt Camp

POLÍTIQUES ACTIVES D'OCUPACIÓ

Àmbits de polítiques actives d'ocupació (PAO)	2013		2014	
	Persones beneficiàries finals ¹	Import atorgat	Places previstes ¹	Import atorgat
Orientació professional	217	63.989	167	53.324
Gestió de la col·locació en el mercat de treball ²			154	46.460
Qualificació professional	488	484.904	475	531.798
Per a persones prioritàriament desocupades	346	444.422	253	449.166
Per a persones prioritàriament ocupades - Consorci	142	40.482	222	82.633
Promoció de la creació d'ocupació i el desenvolupament econòmic local i el foment de la contractació	173	747.114	179	773.585
	878	1.296.006	975	1.405.168

NOTES: ¹ Les dades de 2013 i 2014 no són directament comparables degut a que fan referència a conceptes diferents: l'any 2013 presenta **Persones beneficiàries finals** i l'any 2014 **Places atorgades**.

² La convocatòria d'Agències de col·locació es va crear l'any 2014.

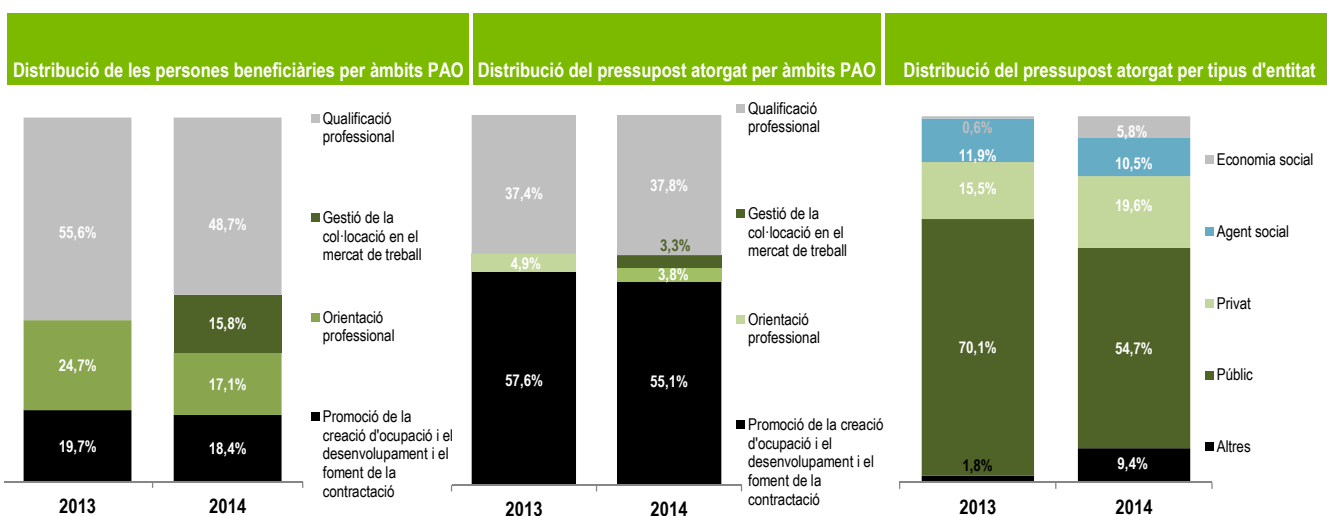

	2013	2014
Import atorgat per persona beneficiària**	1.476 €	1.434 €

NOTA: ** S'exclou del càlcul de l'import atorgat per persona beneficiària el **Programa de suport i acompanyament a la planificació estratègica** per no disposar de persones beneficiàries directes.

Població a la comarca

Població potencialment activa de 16 a 64 anys, 2014	28.917
Demandants d'ocupació no ocupats ³ , 2013	4.196
Demandants d'ocupació no ocupats ³ , 2014	3.954
Variació demandants d'ocupació no ocupats, 2013-2014	-5,77%

Perfil dels demandants d'ocupació no ocupats ³ (mitjana anual)	Sexe		Nacionalitat			Edat	
	Homes	Dones	Nacionals	Comunitaris no nacionals	Extracomunitaris	Joves (16-29 anys)	De 45 anys o més
Any 2013	2.081	2.115	3.379	185	632	770	1.854
Any 2014	1.928	2.026	3.174	195	586	694	1.882

	Nivell d'estudis					Persones amb discapacitat
	Inferior estudis primaris	Estudis primaris	Estudis secundaris	Estudis post-secundaris no universitaris	Estudis Universitaris	
Any 2013	192	376	3.139	282	207	95
Any 2014	176	340	3.000	254	184	107

NOTA: ³ Els **demandants d'ocupació no ocupats** (DONOS) formen el col·lectiu que inclou la xifra d'atur registrat més els cinc col·lectius següents: els estudiants, els demandants de serveis previs a l'ocupació, els demandants d'ocupació conjuntural, els demandants d'ocupació de jornada reduïda (inferior a 20 hores) i els treballadors eventuais agraris subsidiats. La dada correspon a la mitjana anual.

Elaboració: Servei Públic d'Ocupació de Catalunya.

Comarca: Alt Empordà

POLÍTIQUES ACTIVES D'OCUPACIÓ

Àmbits de polítiques actives d'ocupació (PAO)	2013		2014	
	Persones beneficiàries finals ¹	Import atorgat	Places previstes ¹	Import atorgat
Orientació professional	328	125.989	500	105.324
Gestió de la col·locació en el mercat de treball ²			98	36.420
Qualificació professional	740	898.398	500	736.907
Per a persones prioritàriament desocupades	375	787.767	383	692.790
Per a persones prioritàriament ocupades - Consorci	365	110.632	117	44.116
Promoció de la creació d'ocupació i el desenvolupament econòmic local i el foment de la contractació	309	1.251.683	370	1.211.883
	1.377	2.276.071	1.468	2.090.534

NOTES: ¹ Les dades de 2013 i 2014 no són directament comparables degut a que fan referència a conceptes diferents: l'any 2013 presenta **Persones beneficiàries finals** i l'any 2014 **Places atorgades**.

² La convocatòria d'Agències de col·locació es va crear l'any 2014.

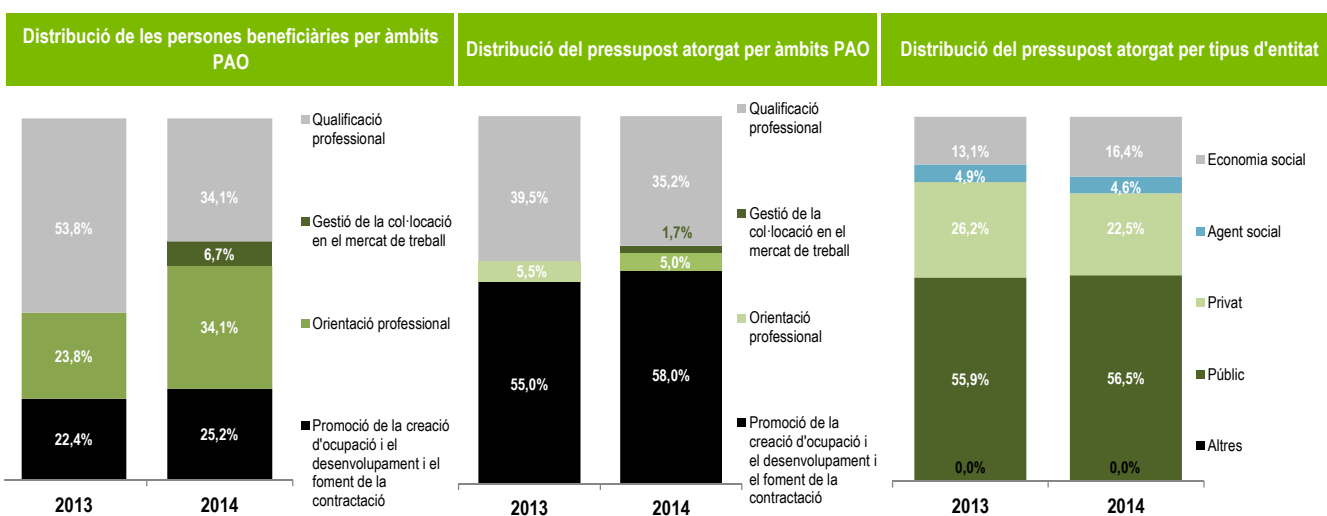

	2013	2014
Import atorgat per persona beneficiària**	1.642 €	1.416 €

NOTA: ** S'exclou del càlcul de l'import atorgat per persona beneficiària el **Programa de suport i acompanyament a la planificació estratègica** per no disposar de persones beneficiàries directes.

Població a la comarca

Població potencialment activa de 16 a 64 anys, 2014	91.456
Demandants d'ocupació no ocupats ³ , 2013	10.947
Demandants d'ocupació no ocupats ³ , 2014	10.525
Variació demandants d'ocupació no ocupats, 2013-2014	-3,85%

Perfil dels demandants d'ocupació no ocupats ³ (mitjana anual)	Sexe		Nacionalitat			Edat	
	Homes	Dones	Nacionals	Comunitaris no nacionals	Extracomunitaris	Joves (16-29 anys)	De 45 anys o més
Any 2013	5.803	5.144	7.053	697	3.197	1.901	4.636
Any 2014	5.450	5.076	6.724	698	3.103	1.677	4.763

	Nivell d'estudis					Persones amb discapacitat
	Inferior estudis primaris	Estudis primaris	Estudis secundaris	Estudis post-secundaris no universitaris	Estudis Universitaris	
Any 2013	2.017	1.759	6.306	339	525	149
Any 2014	2.083	1.614	6.039	318	471	154

NOTA: ³ Els **demandants d'ocupació no ocupats** (DONOS) formen el col·lectiu que inclou la xifra d'atur registrat més els cinc col·lectius següents: els estudiants, els demandants de serveis previs a l'ocupació, els demandants d'ocupació conjuntural, els demandants d'ocupació de jornada reduïda (inferior a 20 hores) i els treballadors eventuais agraris subsidiats. La dada correspon a la mitjana anual.

Elaboració: Servei Públic d'Ocupació de Catalunya.

Comarca: Alt Penedès

POLÍTIQUES ACTIVES D'OCUPACIÓ

Àmbits de polítiques actives d'ocupació (PAO)	2013		2014	
	Persones beneficiàries finals ¹	Import atorgat	Places previstes ¹	Import atorgat
Orientació professional	433	125.989	500	105.324
Gestió de la col·locació en el mercat de treball ²			172	45.580
Qualificació professional	1.281	1.100.195	1.281	1.091.495
Per a persones prioritàriament desocupades	442	826.774	498	849.814
Per a persones prioritàriament ocupades - Consorci	839	273.422	783	241.681
Promoció de la creació d'ocupació i el desenvolupament econòmic local i el foment de la contractació	380	1.453.274	232	1.315.266
	2.094	2.679.458	2.185	2.557.666

NOTES: ¹ Les dades de 2013 i 2014 no són directament comparables degut a que fan referència a conceptes diferents: l'any 2013 presenta **Persones beneficiàries finals** i l'any 2014 **Places atorgades**.

² La convocatòria d'Agències de col·locació es va crear l'any 2014.

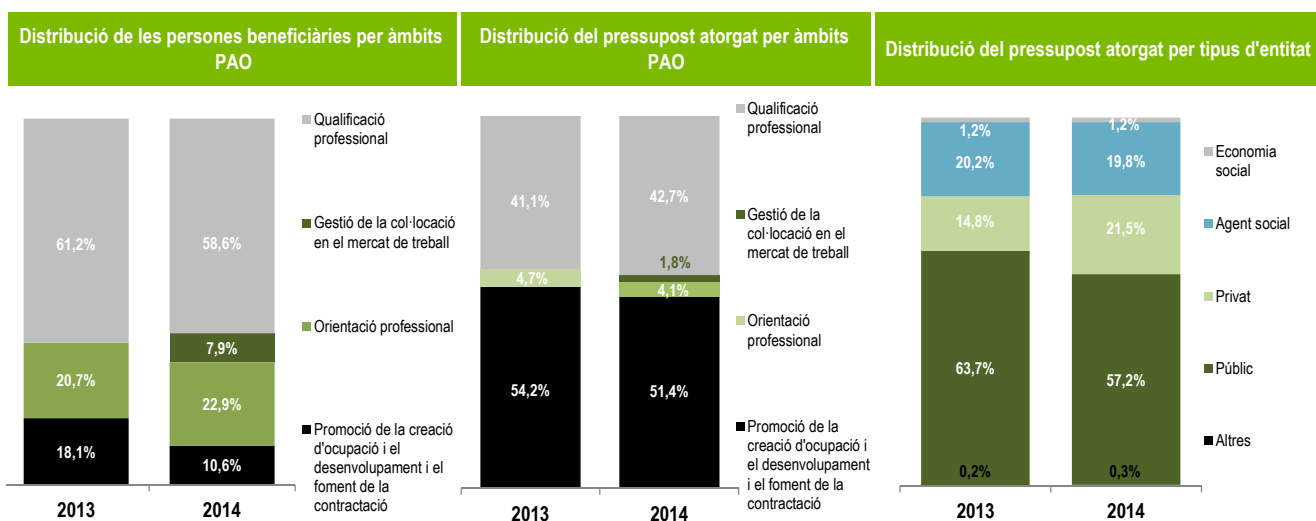

	2013	2014
Import atorgat per persona beneficiària**	1.260 €	1.156 €

NOTA: ** S'exclou del càlcul de l'import atorgat per persona beneficiària el **Programa de suport i acompanyament a la planificació estratègica** per no disposar de persones beneficiàries directes.

Població a la comarca

Població potencialment activa de 16 a 64 anys, 2014	68.761
Demandants d'ocupació no ocupats ³ , 2013	9.305
Demandants d'ocupació no ocupats ³ , 2014	8.845
Variació demandants d'ocupació no ocupats, 2013-2014	-4,94%

Perfil dels demandants d'ocupació no ocupats ³ (mitjana anual)	Sexe		Nacionalitat			Edat	
	Homes	Dones	Nacionals	Comunitaris no nacionals	Extracomunitaris	Joves (16-29 anys)	De 45 anys o més
Any 2013	4.681	4.624	7.390	168	1.747	1.489	3.950
Any 2014	4.317	4.528	7.093	176	1.577	1.375	4.046

	Nivell d'estudis					Persones amb discapacitat
	Inferior estudis primaris	Estudis primaris	Estudis secundaris	Estudis post-secundaris no universitaris	Estudis Universitaris	
Any 2013	605	1.141	6.366	564	629	162
Any 2014	556	1.087	6.092	527	583	162

NOTA: ³ Els **demandants d'ocupació no ocupats** (DONOS) formen el col·lectiu que inclou la xifra d'aturat registrat més els cinc col·lectius següents: els estudiants, els demandants de serveis previs a l'ocupació, els demandants d'ocupació conjuntural, els demandants d'ocupació de jornada reduïda (inferior a 20 hores) i els treballadors eventuais agraris subsidiats. La dada correspon a la mitjana anual.

Elaboració: Servei Públic d'Ocupació de Catalunya.

Comarca: Alt Urgell

POLÍTIQUES ACTIVES D'OCUPACIÓ

Àmbits de polítiques actives d'ocupació (PAO)	2013		2014	
	Persones beneficiàries finals ¹	Import atorgat	Places previstes ¹	Import atorgat
Orientació professional	82	31.994	84	26.662
Gestió de la col·locació en el mercat de treball ²			104	27.560
Qualificació professional	132	68.224	204	61.278
Per a persones prioritàriament desocupades	35	35.199	30	28.116
Per a persones prioritàriament ocupades - Consorci	97	33.025	174	33.162
Promoció de la creació d'ocupació i el desenvolupament econòmic local i el foment de la contractació	43	301.518	55	414.323
	257	401.736	447	529.824

NOTES: ¹ Les dades de 2013 i 2014 no són directament comparables degut a que fan referència a conceptes diferents: l'any 2013 presenta **Persones beneficiàries finals** i l'any 2014 **Places atorgades**.

² La convocatòria d'Agències de col·locació es va crear l'any 2014.

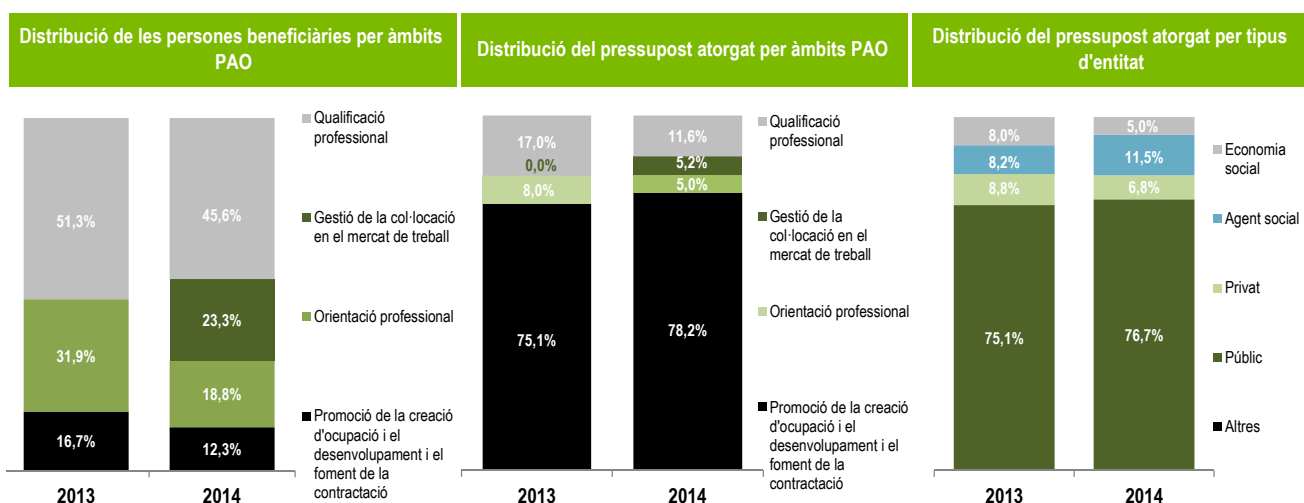

	2013	2014
Import atorgat per persona beneficiària**	1.564 €	1.110 €

NOTA: ** S'exclou del càlcul de l'import atorgat per persona beneficiària el **Programa de suport i acompanyament a la planificació estratègica** per no disposar de persones beneficiàries directes.

Població a la comarca

Població potencialment activa de 16 a 64 anys, 2014	13.617
Demandants d'ocupació no ocupats ³ , 2013	1.323
Demandants d'ocupació no ocupats ³ , 2014	1.234
Variació demandants d'ocupació no ocupats, 2013-2014	-6,70%

Perfil dels demandants d'ocupació no ocupats ³ (mitjana anual)	Sexe		Nacionalitat			Edat	
	Homes	Dones	Nacionals	Comunitaris no nacionals	Extracomunitaris	Joves (16-29 anys)	De 45 anys o més
Any 2013	707	616	1.077	127	118	264	575
Any 2014	617	617	1.034	109	91	223	575

	Nivell d'estudis					Persones amb discapacitat
	Inferior estudis primaris	Estudis primaris	Estudis secundaris	Estudis post-secundaris no universitaris	Estudis Universitaris	
Any 2013	34	131	965	78	115	18
Any 2014	36	115	894	80	110	18

NOTA: ³ Els **demandants d'ocupació no ocupats** (DONOS) formen el col·lectiu que inclou la xifra d'atur registrat més els cinc col·lectius següents: els estudiants, els demandants de serveis previs a l'ocupació, els demandants d'ocupació conjuntural, els demandants d'ocupació de jornada reduïda (inferior a 20 hores) i els treballadors eventuais agraris subsidiats. La dada correspon a la mitjana anual.

Elaboració: Servei Públic d'Ocupació de Catalunya.

Comarca: Alta Ribagorça

POLÍTIQUES ACTIVES D'OCUPACIÓ

Àmbits de polítiques actives d'ocupació (PAO)	2013		2014	
	Persones beneficiàries finals ¹	Import atorgat	Places previstes ¹	Import atorgat
Orientació professional				
Gestió de la col·locació en el mercat de treball ²				
Qualificació professional				
Per a persones prioritàriament desocupades				
Per a persones prioritàriament ocupades - Consorci				
Promoció de la creació d'ocupació i el desenvolupament econòmic local i el foment de la contractació	12	122.357	17	153.937
	12	122.357	17	153.937

NOTES: ¹ Les dades de 2013 i 2014 no són directament comparables degut a que fan referència a conceptes diferents: l'any 2013 presenta **Persones beneficiàries finals** i l'any 2014 **Places atorgades**.

² La convocatòria d'Agències de col·locació es va crear l'any 2014.

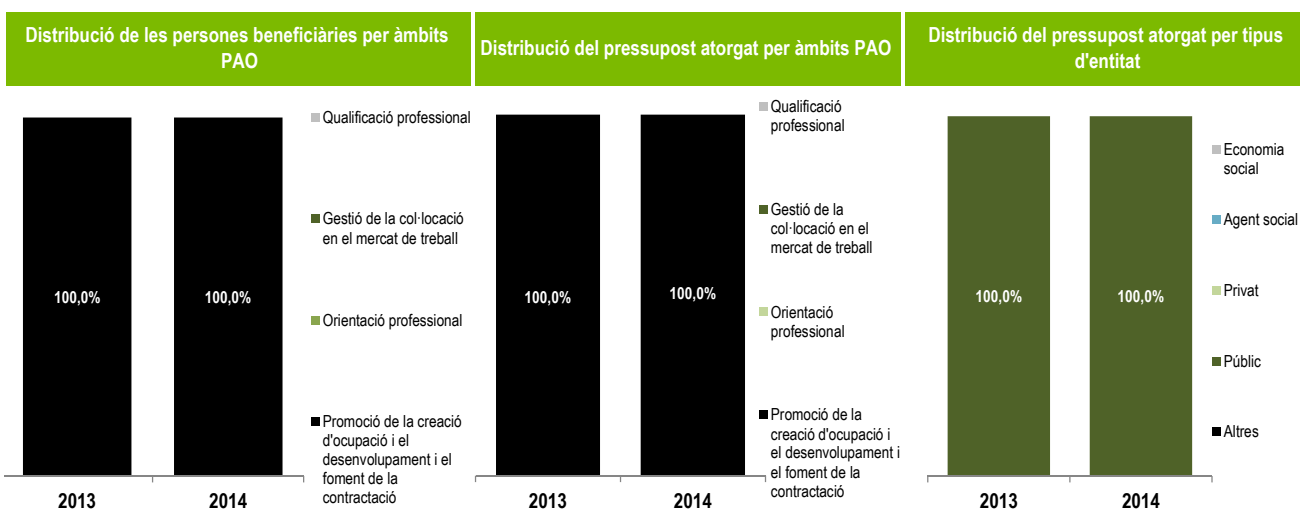

	2013	2014
Import atorgat per persona beneficiària**	10.196 €	9.055 €

NOTA: ** S'exclou del càlcul de l'import atorgat per persona beneficiària el **Programa de suport i acompanyament a la planificació estratègica** per no disposar de persones beneficiàries directes.

Població a la comarca

Població potencialment activa de 16 a 64 anys, 2014	2.589
Demandants d'ocupació no ocupats ³ , 2013	183
Demandants d'ocupació no ocupats ³ , 2014	154
Variació demandants d'ocupació no ocupats, 2013-2014	-15,63%

Perfil dels demandants d'ocupació no ocupats ³ (mitjana anual)	Sexe		Nacionalitat			Edat	
	Homes	Dones	Nacionals	Comunitaris no nacionals	Extracomunitaris	Joves (16-29 anys)	De 45 anys o més
Any 2013	117	66	143	14	26	28	69
Any 2014	94	60	124	13	18	25	63

	Nivell d'estudis					Persones amb discapacitat
	Inferior estudis primaris	Estudis primaris	Estudis secundaris	Estudis post-secundaris no universitaris	Estudis Universitaris	
Any 2013	16	34	107	9	17	3
Any 2014	11	27	89	10	18	3

NOTA: ³ Els **demandants d'ocupació no ocupats** (DONOS) formen el col·lectiu que inclou la xifra d'aturat registrat més els cinc col·lectius següents: els estudiants, els demandants de serveis previs a l'ocupació, els demandants d'ocupació conjuntural, els demandants d'ocupació de jornada reduïda (inferior a 20 hores) i els treballadors eventuais agraris subsidiats. La dada correspon a la mitjana anual.

Elaboració: Servei Públic d'Ocupació de Catalunya.

POLÍTIQUES ACTIVES D'OCUPACIÓ

Àmbits de polítiques actives d'ocupació (PAO)	2013		2014	
	Persones beneficiàries finals ¹	Import atorgat	Places previstes ¹	Import atorgat
Orientació professional	353	125.989	500	105.324
Gestió de la col·locació en el mercat de treball ²			132	37.560
Qualificació professional	1.048	910.335	984	1.088.957
Per a persones prioritàriament desocupades	347	715.921	441	879.704
Per a persones prioritàriament ocupades - Consorci	701	194.414	543	209.253
Promoció de la creació d'ocupació i el desenvolupament econòmic local i el foment de la contractació	1.350	1.643.583	1.347	1.879.614
	2.751	2.679.907	2.963	3.111.455

NOTES: ¹ Les dades de 2013 i 2014 no són directament comparables degut a que fan referència a conceptes diferents: l'any 2013 presenta **Persones beneficiàries finals** i l'any 2014 **Places atorgades**.

² La convocatòria d'Agències de col·locació es va crear l'any 2014.

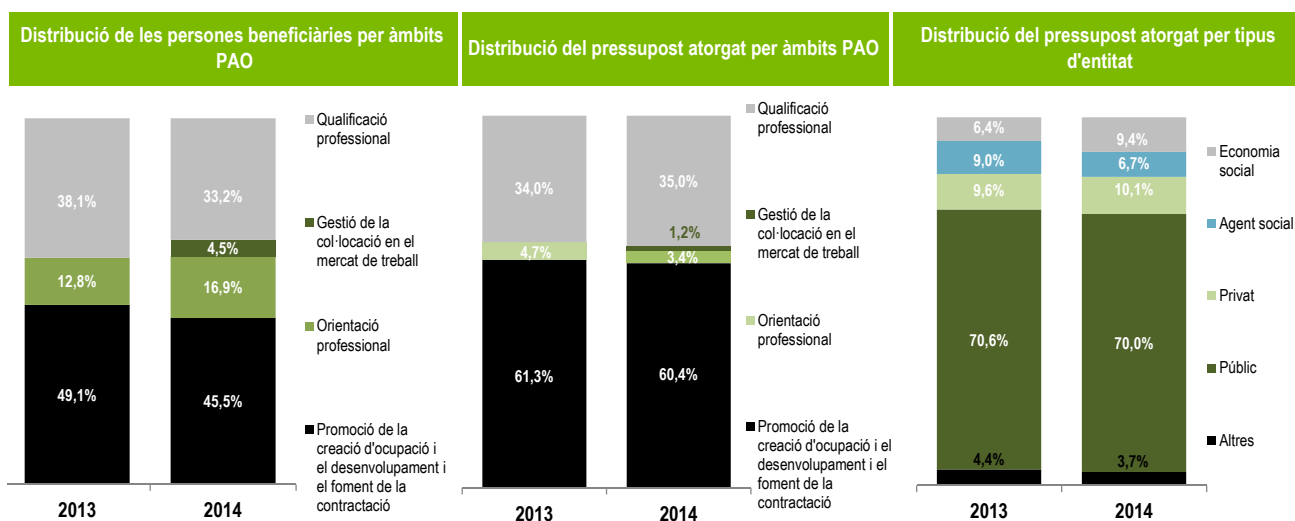

	2013	2014
Import atorgat per persona beneficiària**	974 €	1.050 €

NOTA: ** S'exclou del càlcul de l'import atorgat per persona beneficiària el Programa de suport i acompanyament a la planificació estratègica per no disposar de persones beneficiàries directes.

Població a la comarca

Població potencialment activa de 16 a 64 anys, 2014	76.012
Demandants d'ocupació no ocupats ³ , 2013	12.713
Demandants d'ocupació no ocupats ³ , 2014	11.876
Variació demandants d'ocupació no ocupats, 2013-2014	-6,59%

Perfil dels demandants d'ocupació no ocupats ³ (mitjana anual)	Sexe		Nacionalitat			Edat	
	Homes	Dones	Nacionals	Comunitaris no nacionals	Extracomunitaris	Joves (16-29 anys)	De 45 anys o més
Any 2013	6.035	6.679	10.947	229	1.537	2.222	5.726
Any 2014	5.439	6.437	10.265	242	1.369	1.999	5.684

	Nivell d'estudis					Persones amb discapacitat
	Inferior estudis primaris	Estudis primaris	Estudis secundaris	Estudis post-secondaris no universitaris	Estudis Universitaris	
Any 2013	518	1.071	9.637	853	634	230
Any 2014	443	901	9.204	799	529	229

NOTA: ³ Els demandants d'ocupació no ocupats (DONOS) formen el col·lectiu que inclou la xifra d'aturat registrat més els cinc col·lectius següents: els estudiants, els demandants de serveis previs a l'ocupació, els demandants d'ocupació conjuntural, els demandants d'ocupació de jornada reduïda (inferior a 20 hores) i els treballadors eventuais agraris subsidiats. La dada correspon a la mitjana anual.

Elaboració: Servei Públic d'Ocupació de Catalunya.

Comarca: Bages

POLÍTIQUES ACTIVES D'OCUPACIÓ

Àmbits de polítiques actives d'ocupació (PAO)	2013		2014	
	Persones beneficiàries finals ¹	Import atorgat	Places previstes ¹	Import atorgat
Orientació professional	589	189.978	667	158.648
Gestió de la col·locació en el mercat de treball ²			298	75.220
Qualificació professional	2.377	1.855.384	2.027	1.772.975
Per a persones prioritàriament desocupades	656	1.362.913	591	1.415.598
Per a persones prioritàriament ocupades - Consorci	1.721	492.471	1.436	357.377
Promoció de la creació d'ocupació i el desenvolupament econòmic local i el foment de la contractació	1.163	2.532.150	463	2.064.919
	4.129	4.577.512	3.455	4.071.762

NOTES: ¹ Les dades de 2013 i 2014 no són directament comparables degut a que fan referència a conceptes diferents: l'any 2013 presenta **Persones beneficiàries finals** i l'any 2014 **Places atorgades**.

² La convocatòria d'Agències de col·locació es va crear l'any 2014.

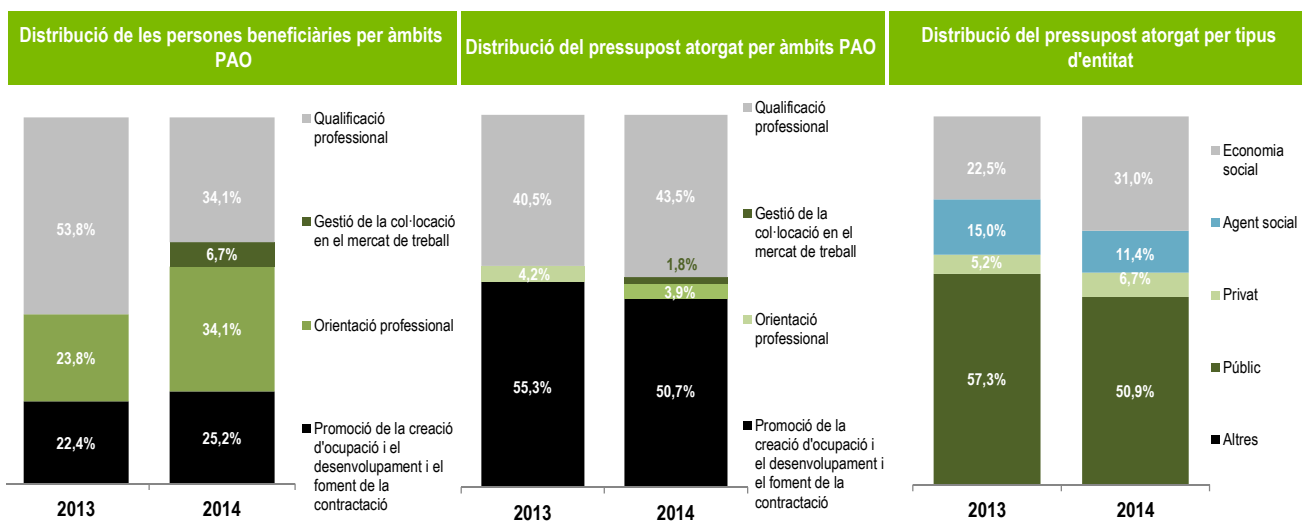

	2013	2014
Import atorgat per persona beneficiària**	1.098 €	1.179 €

NOTA: ** S'exclou del càlcul de l'import atorgat per persona beneficiària el **Programa de suport i acompanyament a la planificació estratègica** per no disposar de persones beneficiàries directes.

Població a la comarca

Població potencialment activa de 16 a 64 anys, 2014	117.992
Demandants d'ocupació no ocupats ³ , 2013	16.825
Demandants d'ocupació no ocupats ³ , 2014	15.734
Variació demandants d'ocupació no ocupats, 2013-2014	-6,48%

Perfil dels demandants d'ocupació no ocupats ³ (mitjana anual)	Sexe		Nacionalitat			Edat	
	Homes	Dones	Nacionals	Comunitaris no nacionals	Extracomunitaris	Joves (16-29 anys)	De 45 anys o més
Any 2013	8.541	8.284	13.767	491	2.567	2.630	7.853
Any 2014	7.753	7.981	12.884	462	2.388	2.312	7.878

	Nivell d'estudis					Persones amb discapacitat
	Inferior estudis primaris	Estudis primaris	Estudis secundaris	Estudis post-secundaris no universitaris	Estudis Universitaris	
Any 2013	778	2.280	11.718	1.014	1.036	97
Any 2014	784	2.113	10.994	905	939	105

NOTA: ³ Els **demandants d'ocupació no ocupats** (DONOS) formen el col·lectiu que inclou la xifra d'atur registrat més els cinc col·lectius següents: els estudiants, els demandants de serveis previs a l'ocupació, els demandants d'ocupació conjuntural, els demandants d'ocupació de jornada reduïda (inferior a 20 hores) i els treballadors eventuais agraris subsidiats. La dada correspon a la mitjana anual.

Elaboració: Servei Públic d'Ocupació de Catalunya.

Comarca: Baix Camp

POLÍTIQUES ACTIVES D'OCUPACIÓ

Àmbits de polítiques actives d'ocupació (PAO)	2013		2014	
	Persones beneficiàries finals ¹	Import atorgat	Places previstes ¹	Import atorgat
Orientació professional	541	189.978	667	158.648
Gestió de la col·locació en el mercat de treball ²			327	122.380
Qualificació professional	2.043	1.728.574	2.040	1.919.430
Per a persones prioritàriament desocupades	802	1.246.524	815	1.502.906
Per a persones prioritàriament ocupades - Consorci	1.241	482.050	1.225	416.524
Promoció de la creació d'ocupació i el desenvolupament econòmic local i el foment de la contractació	440	1.911.581	397	1.692.277
	3.024	3.830.134	3.431	3.892.735

NOTES: ¹ Les dades de 2013 i 2014 no són directament comparables degut a que fan referència a conceptes diferents: l'any 2013 presenta **Persones beneficiàries finals** i l'any 2014 **Places atorgades**.

² La convocatòria d'Agències de col·locació es va crear l'any 2014.

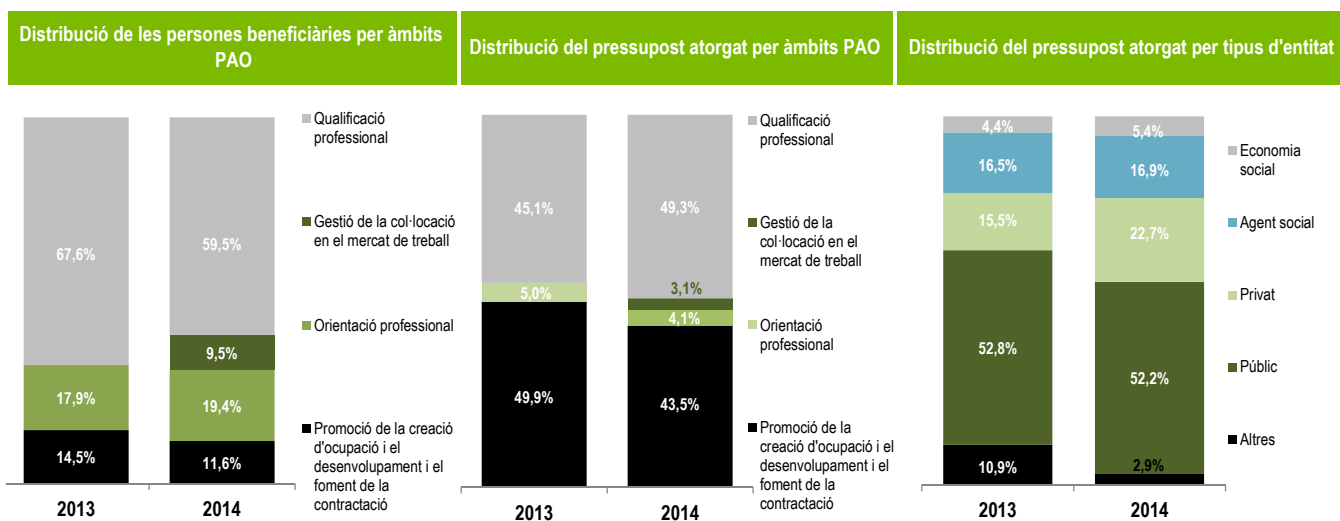

	2013	2014
Import atorgat per persona beneficiària**	1.261 €	1.134 €

NOTA: ** S'exclou del càlcul de l'import atorgat per persona beneficiària el **Programa de suport i acompanyament a la planificació estratègica** per no disposar de persones beneficiàries directes.

Població a la comarca

Població potencialment activa de 16 a 64 anys, 2014	125.453
Demandants d'ocupació no ocupats ³ , 2013	17.611
Demandants d'ocupació no ocupats ³ , 2014	16.897
Variació demandants d'ocupació no ocupats, 2013-2014	-4,05%

Perfil dels demandants d'ocupació no ocupats ³ (mitjana anual)	Sexe		Comunitaris no nacionals		Nacionalitat	Edat	
	Homes	Dones	Nacionals	nacionals	Extracomunitaris	Joves (16-29 anys)	De 45 anys o més
Any 2013	9.195	8.417	13.527	1.146	2.938	3.090	7.476
Any 2014	8.638	8.260	12.839	1.170	2.888	2.837	7.638

	Nivell d'estudis					Persones amb discapacitat
	Inferior estudis primaris	Estudis primaris	Estudis secundaris	Estudis post-secundaris no universitaris	Estudis Universitaris	
Any 2013	1.836	2.324	11.323	1.013	1.116	286
Any 2014	1.824	2.143	10.914	950	1.066	286

NOTA: ³ Els demandants d'ocupació no ocupats (DONOS) formen el col·lectiu que inclou la xifra d'atur registrat més els cinc col·lectius següents: els estudiants, els demandants de serveis previs a l'ocupació, els demandants d'ocupació conjuntural, els demandants d'ocupació de jornada reduïda (inferior a 20 hores) i els treballadors eventuais agraris subsidiats. La dada correspon a la mitjana anual.

Elaboració: Servei Públic d'Ocupació de Catalunya.

POLÍTIQUES ACTIVES D'OCUPACIÓ

Àmbits de polítiques actives d'ocupació (PAO)	2013		2014	
	Persones beneficiàries finals ¹	Import atorgat	Places previstes ¹	Import atorgat
Orientació professional	412	125.989	500	105.324
Gestió de la col·locació en el mercat de treball ²			160	42.400
Qualificació professional	1.202	872.862	1.090	928.033
Per a persones prioritàriament desocupades	418	663.947	281	694.216
Per a persones prioritàriament ocupades - Consorci	784	208.915	809	233.818
Promoció de la creació d'ocupació i el desenvolupament econòmic local i el foment de la contractació	268	1.221.545	244	1.102.064
	1.882	2.220.395	1.994	2.177.822

NOTES: ¹ Les dades de 2013 i 2014 no són directament comparables degut a que fan referència a conceptes diferents: l'any 2013 presenta **Persones beneficiàries finals** i l'any 2014 **Places atorgades**.

² La convocatòria d'Agències de col·locació es va crear l'any 2014.

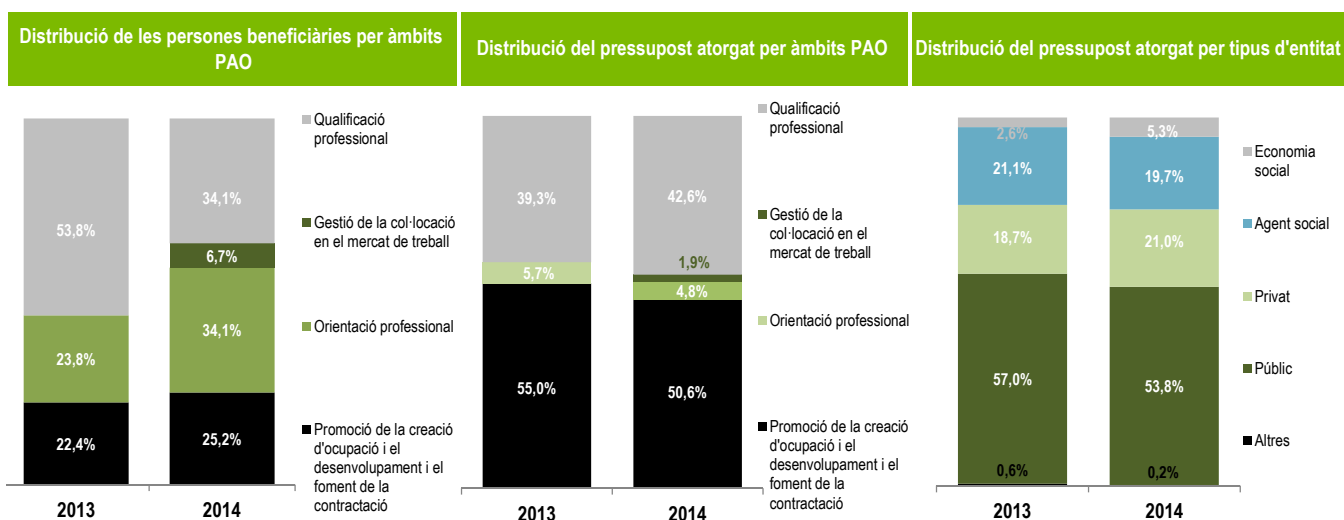

	2013	2014
Import atorgat per persona beneficiària**	1.180 €	1.092 €

NOTA: ** S'exclou del càlcul de l'import atorgat per persona beneficiària el **Programa de suport i acompanyament a la planificació estratègica** per no disposar de persones beneficiàries directes.

Població a la comarca

Població potencialment activa de 16 a 64 anys, 2014	51.314
Demandants d'ocupació no ocupats ³ , 2013	7.538
Demandants d'ocupació no ocupats ³ , 2014	7.070
Variació demandants d'ocupació no ocupats, 2013-2014	-6,21%

Perfil dels demandants d'ocupació no ocupats ³ (mitjana anual)	Sexe		Nacionalitat			Edat	
	Homes	Dones	Nacionals	Comunitaris no nacionals	Extracomunitaris	Joves (16-29 anys)	De 45 anys o més
Any 2013	4.151	3.387	5.805	607	1.125	1.321	3.270
Any 2014	3.786	3.284	5.425	630	1.015	1.148	3.272

	Nivell d'estudis					Persones amb discapacitat
	Inferior estudis primaris	Estudis primaris	Estudis secundaris	Estudis post-secundaris no universitaris	Estudis Universitaris	
Any 2013	792	803	5.028	468	447	239
Any 2014	748	764	4.741	420	396	251

NOTA: ³ Els **demandants d'ocupació no ocupats** (DONOS) formen el col·lectiu que inclou la xifra d'atur registrat més els cinc col·lectius següents: els estudiants, els demandants de serveis previs a l'ocupació, els demandants d'ocupació conjuntural, els demandants d'ocupació de jornada reduïda (inferior a 20 hores) i els treballadors eventuais agraris subsidiats. La dada correspon a la mitjana anual.

Elaboració: Servei Públic d'Ocupació de Catalunya.

Comarca: Baix Empordà

POLÍTIQUES ACTIVES D'OCUPACIÓ

Àmbits de polítiques actives d'ocupació (PAO)	2013		2014	
	Persones beneficiàries finals ¹	Import atorgat	Places previstes ¹	Import atorgat
Orientació professional	529	189.978	667	158.648
Gestió de la col·locació en el mercat de treball ²			224	59.360
Qualificació professional	684	753.525	403	567.928
Per a persones prioritàriament desocupades	425	659.656	277	532.039
Per a persones prioritàriament ocupades - Consorci	259	93.869	126	35.889
Promoció de la creació d'ocupació i el desenvolupament econòmic local i el foment de la contractació	608	1.613.148	662	1.600.798
	1.821	2.556.651	1.956	2.386.734

NOTES: ¹ Les dades de 2013 i 2014 no són directament comparables degut a que fan referència a conceptes diferents: l'any 2013 presenta **Persones beneficiàries finals** i l'any 2014 **Places atorgades**.

² La convocatòria d'Agències de col·locació es va crear l'any 2014.

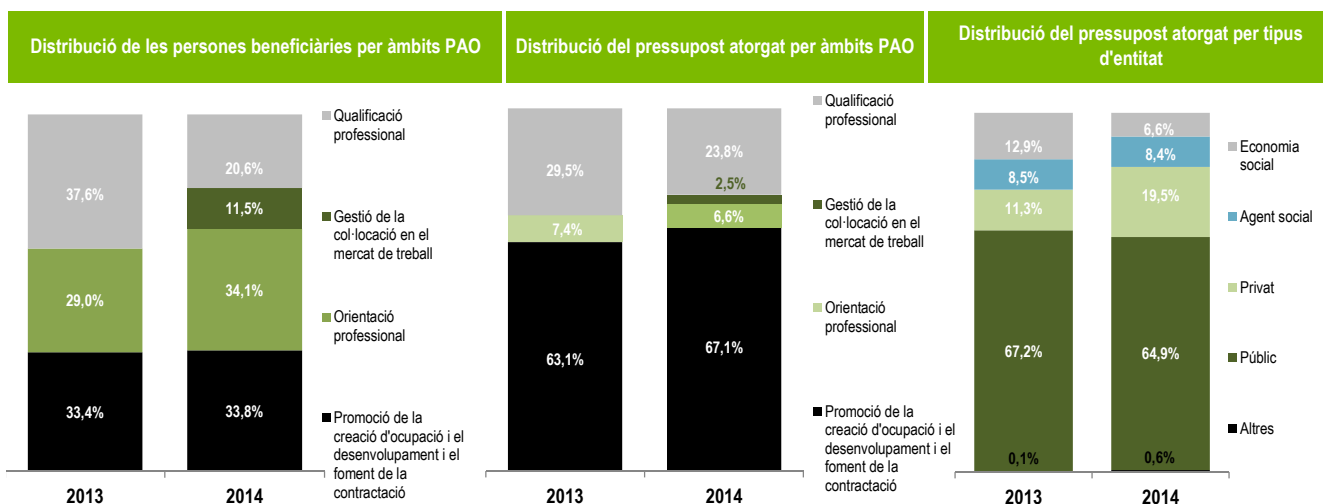

	2013	2014
Import atorgat per persona beneficiària**	1.395 €	1.211 €

NOTA: ** S'exclou del càlcul de l'import atorgat per persona beneficiària el **Programa de suport i acompanyament a la planificació estratègica** per no disposar de persones beneficiàries directes.

Població a la comarca

Població potencialment activa de 16 a 64 anys, 2014	86.909
Demandants d'ocupació no ocupats ³ , 2013	10.991
Demandants d'ocupació no ocupats ³ , 2014	10.196
Variació demandants d'ocupació no ocupats, 2013-2014	-7,23%

Perfil dels demandants d'ocupació no ocupats ³ (mitjana anual)	Sexe		Nacionalitat			Edat	
	Homes	Dones	Nacionals	Comunitaris no nacionals	Extracomunitaris	Joves (16-29 anys)	De 45 anys o més
Any 2013	5.995	4.996	7.896	542	2.552	1.841	4.865
Any 2014	5.369	4.827	7.296	510	2.390	1.615	4.770

	Nivell d'estudis					Persones amb discapacitat
	Inferior estudis primaris	Estudis primaris	Estudis secundaris	Estudis post-secundaris no universitaris	Estudis Universitaris	
Any 2013	1.986	1.368	6.589	444	604	194
Any 2014	1.904	1.246	6.093	427	526	211

NOTA: ³ Els **demandants d'ocupació no ocupats** (DONOS) formen el col·lectiu que inclou la xifra d'aturat registrat més els cinc col·lectius següents: els estudiants, els demandants de serveis previs a l'ocupació, els demandants d'ocupació conjuntural, els demandants d'ocupació de jornada reduïda (inferior a 20 hores) i els treballadors eventuais agraris subsidiats. La dada correspon a la mitjana anual.

Elaboració: Servei Públic d'Ocupació de Catalunya.

Comarca: Baix Llobregat

POLÍTIQUES ACTIVES D'OCUPACIÓ

Àmbits de polítiques actives d'ocupació (PAO)	2013		2014	
	Persones beneficiàries finals ¹	Import atorgat	Places previstes ¹	Import atorgat
Orientació professional	2.676	887.889	3.002	741.241
Gestió de la col·locació en el mercat de treball ²			1.588	469.140
Qualificació professional	6.215	6.189.090	5.905	6.694.058
Per a persones prioritàriament desocupades	2.937	5.037.546	2.799	5.609.500
Per a persones prioritàriament ocupades - Consorci	3.278	1.151.544	3.106	1.084.559
Promoció de la creació d'ocupació i el desenvolupament econòmic local i el foment de la contractació	2.709	9.498.755	2.933	8.933.251
	11.600	16.575.734	13.428	16.837.690

NOTES: ¹ Les dades de 2013 i 2014 no són directament comparables degut a que fan referència a conceptes diferents: l'any 2013 presenta **Persones beneficiàries finals** i l'any 2014 **Places atorgades**.

² La convocatòria d'Agències de col·locació es va crear l'any 2014.

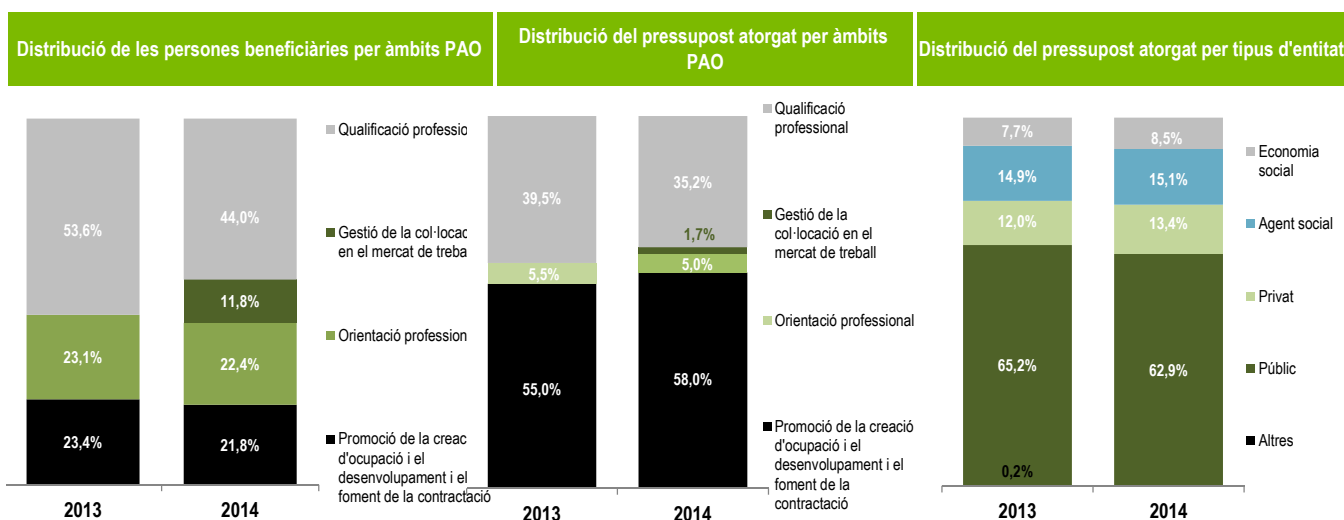

	2013	2014
Import atorgat per persona beneficiària**	1.429 €	1.253 €

NOTA: ** S'exclou del càlcul de l'import atorgat per persona beneficiària el **Programa de suport i acompanyament a la planificació estratègica** per no disposar de persones beneficiàries directes.

Població a la comarca

Població potencialment activa de 16 a 64 anys, 2014	531.343
Demandants d'ocupació no ocupats ³ , 2013	73.697
Demandants d'ocupació no ocupats ³ , 2014	68.196
Variació demandants d'ocupació no ocupats, 2013-2014	-7,46%

Perfil dels demandants d'ocupació no ocupats ³ (mitjana anual)	Sexe		Nacionalitat			Edat	
	Homes	Dones	Nacionals	Comunitaris no nacionals	Extracomunitaris	Joves (16-29 anys)	De 45 anys o més
Any 2013	36.435	37.262	62.432	1.576	9.690	12.175	32.758
Any 2014	32.851	35.345	58.349	1.578	8.269	10.728	32.567

	Nivell d'estudis					Persones amb discapacitat
	Inferior estudis primaris	Estudis primaris	Estudis secundaris	Estudis post-secundaris no universitaris	Estudis Universitaris	
Any 2013	3.094	4.654	55.232	5.512	5.205	1.280
Any 2014	2.805	4.145	51.534	4.993	4.720	1.297

NOTA: ³ Els **demandants d'ocupació no ocupats** (DONOS) formen el col·lectiu que inclou la xifra d'atur registrat més els cinc col·lectius següents: els estudiants, els demandants de serveis previs a l'ocupació, els demandants d'ocupació conjuntural, els demandants d'ocupació de jornada reduïda (inferior a 20 hores) i els treballadors eventuais agraris subsidiats. La dada correspon a la mitjana anual.

Elaboració: Servei Públic d'Ocupació de Catalunya.

POLÍTIQUES ACTIVES D'OCUPACIÓ

Àmbits de polítiques actives d'ocupació (PAO)	2013		2014	
	Persones beneficiàries finals ¹	Import atorgat	Places previstes ¹	Import atorgat
Orientació professional	671	189.978	667	158.648
Gestió de la col·locació en el mercat de treball ²			206	61.340
Qualificació professional	662	731.051	641	917.020
Per a persones prioritàriament desocupades	459	688.194	482	882.258
Per a persones prioritàriament ocupades - Consorci	203	42.857	159	34.761
Promoció de la creació d'ocupació i el desenvolupament econòmic local i el foment de la contractació	420	1.595.103	474	1.789.278
	1.753	2.516.132	1.988	2.926.286

NOTES: ¹ Les dades de 2013 i 2014 no són directament comparables degut a que fan referència a conceptes diferents: l'any 2013 presenta **Persones beneficiàries finals** i l'any 2014 **Places atorgades**.

² La convocatòria d'Agències de col·locació es va crear l'any 2014.

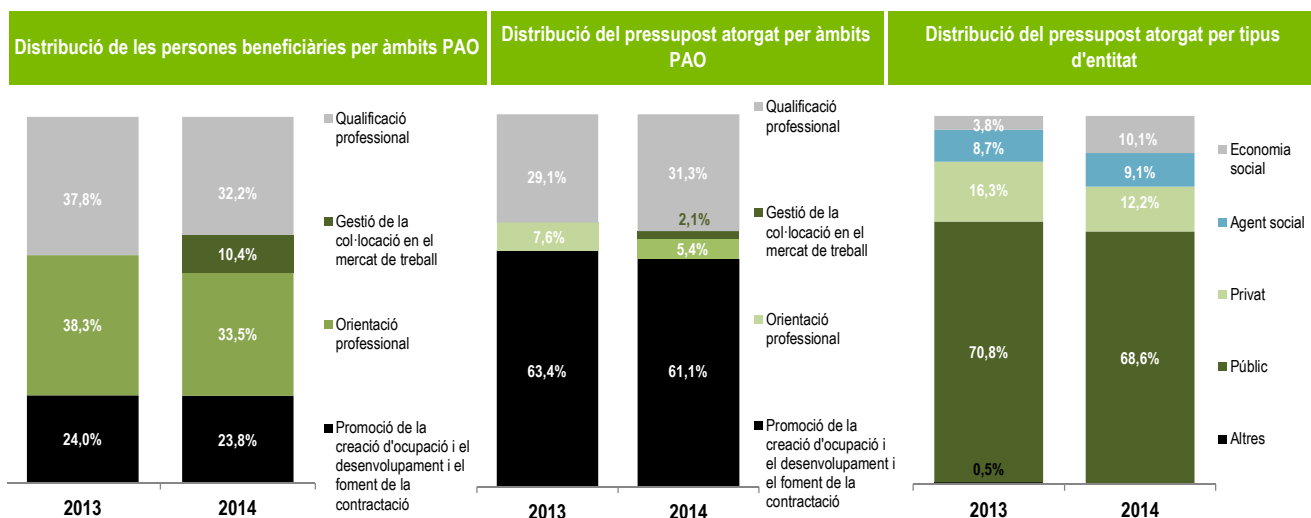

	2013	2014
Import atorgat per persona beneficiària**	1.419 €	1.450 €

NOTA: ** S'exclou del càlcul de l'import atorgat per persona beneficiària el Programa de suport i acompanyament a la planificació estratègica per no disposar de persones beneficiàries directes.

Població a la comarca

Població potencialment activa de 16 a 64 anys, 2014	64.991
Demandants d'ocupació no ocupats ³ , 2013	11.834
Demandants d'ocupació no ocupats ³ , 2014	11.179
Variació demandants d'ocupació no ocupats, 2013-2014	-5,53%

Perfil dels demandants d'ocupació no ocupats ³ (mitjana anual)	Sexe		Nacionalitat			Edat	
	Homes	Dones	Nacionals	Comunitaris no nacionals	Extracomunitaris	Joves (16-29 anys)	De 45 anys o més
Any 2013	6.061	5.773	9.515	445	1.873	2.031	5.134
Any 2014	5.546	5.633	8.985	429	1.766	1.843	5.177

	Nivell d'estudis					Persones amb discapacitat
	Inferior estudis primaris	Estudis primaris	Estudis secundaris	Estudis post-segundaris no universitaris	Estudis Universitaris	
Any 2013	1.019	962	8.675	647	530	301
Any 2014	960	975	8.164	591	490	292

NOTA: ³ Els demandants d'ocupació no ocupats (DONOS) formen el col·lectiu que inclou la xifra d'atur registrat més els cinc col·lectius següents: els estudiants, els demandants de serveis previs a l'ocupació, els demandants d'ocupació conjuntural, els demandants d'ocupació de jornada reduïda (inferior a 20 hores) i els treballadors eventuais agraris subsidiats. La dada correspon a la mitjana anual.

Elaboració: Servei Públic d'Ocupació de Catalunya.

Comarca: Barcelonès

POLÍTIQUES ACTIVES D'OCUPACIÓ

Àmbits de polítiques actives d'ocupació (PAO)	2013		2014	
	Persones beneficiàries finals ¹	Import atorgat	Places previstes ¹	Import atorgat
Orientació professional	7.287	2.255.694	7.173	1.855.750
Gestió de la col·locació en el mercat de treball ²			3.247	995.020
Qualificació professional	27.439	19.560.172	29.262	21.775.478
Per a persones prioritàriament desocupades	7.730	12.846.644	8.960	14.958.866
Per a persones prioritàriament ocupades - Consorci	19.709	6.713.527	20.302	6.816.611
Promoció de la creació d'ocupació i el desenvolupament econòmic local i el foment de la contractació	6.795	17.257.070	5.552	14.471.242
	41.521	39.072.936	45.234	39.097.489

NOTES: ¹ Les dades de 2013 i 2014 no són directament comparables degut a que fan referència a conceptes diferents: l'any 2013 presenta **Persones beneficiàries finals** i l'any 2014 **Places atorgades**.

² La convocatòria d'Agències de col·locació es va crear l'any 2014.

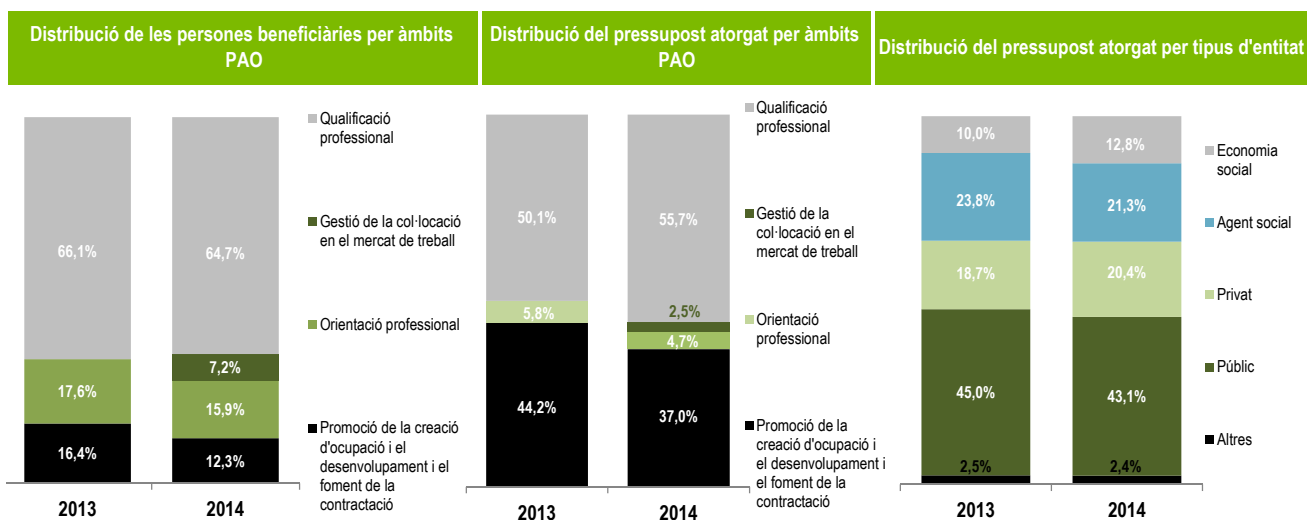

	2013	2014
Import atorgat per persona beneficiària**	940 €	864 €

NOTA: ** S'exclou del càlcul de l'import atorgat per persona beneficiària el **Programa de suport i acompanyament a la planificació estratègica** per no disposar de persones beneficiàries directes.

Població a la comarca

Població potencialment activa de 16 a 64 anys, 2014	1.453.373
Demandants d'ocupació no ocupats ³ , 2013	182.032
Demandants d'ocupació no ocupats ³ , 2014	170.150
Variació demandants d'ocupació no ocupats, 2013-2014	-6,53%

Perfil dels demandants d'ocupació no ocupats ³ (mitjana anual)	Sexe		Nacionalitat			Edat	
	Homes	Dones	Nacionals	Comunitaris no nacionals	Extracomunitaris	Joves (16-29 anys)	De 45 anys o més
Any 2013	93.812	88.220	145.991	6.074	29.968	27.959	83.950
Any 2014	86.088	84.062	139.183	6.105	24.862	24.756	83.542

	Inferior estudis primaris		Estudis secundaris		Estudis post-secundaris no universitaris		Estudis Universitaris		Persones amb discapacitat
	Estudis primaris	Estudis primaris	Estudis secundaris	Estudis secundaris	Estudis post-secundaris no universitaris	Estudis post-secundaris no universitaris	Estudis Universitaris		
Any 2013	6.148	12.166	128.052	12.924	22.742	22.742	3.133		
Any 2014	5.698	10.777	121.039	11.919	20.718	20.718	3.259		

NOTA: ³ Els **demandants d'ocupació no ocupats** (DONOS) formen el col·lectiu que inclou la xifra d'aturat registrat més els cinc col·lectius següents: els estudiants, els demandants de serveis previs a l'ocupació, els demandants d'ocupació conjuntural, els demandants d'ocupació de jornada reduïda (inferior a 20 hores) i els treballadors eventuais agraris subsidiats. La dada correspon a la mitjana anual.

Elaboració: Servei Públic d'Ocupació de Catalunya.

POLÍTIQUES ACTIVES D'OCUPACIÓ

Àmbits de polítiques actives d'ocupació (PAO)	2013		2014	
	Persones beneficiàries finals ¹	Import atorgat	Places previstes ¹	Import atorgat
Orientació professional	4.552	1.397.811	4.003	1.006.537
Gestió de la col·locació en el mercat de treball ²			2.195	716.240
Qualificació professional	22.827	15.436.971	23.328	16.007.770
Per a persones prioritàriament desocupades	5.565	9.485.791	5.392	10.017.463
Per a persones prioritàriament ocupades - Consorci	17.262	5.951.180	17.936	5.990.307
Promoció de la creació d'ocupació i el desenvolupament econòmic local i el foment de la contractació	4.463	8.771.907	2.916	7.465.459
	31.842	25.606.689	32.442	25.196.005

NOTES: ¹ Les dades de 2013 i 2014 no són directament comparables degut a que fan referència a conceptes diferents: l'any 2013 presenta **Persones beneficiàries finals** i l'any 2014 **Places atorgades**.

² La convocatòria d'Agències de col·locació es va crear l'any 2014.

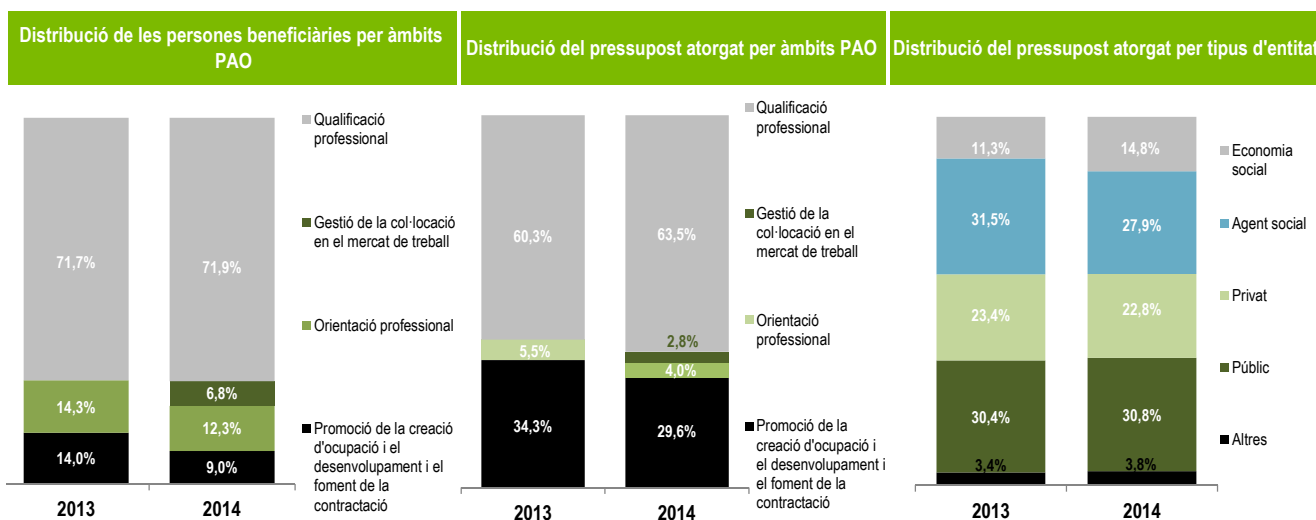

	2013	2014
Import atorgat per persona beneficiària**	804 €	777 €

NOTA: ** S'exclou del càlcul de l'import atorgat per persona beneficiària el **Programa de suport i acompanyament a la planificació estratègica** per no disposar de persones beneficiàries directes.

Població a la Barcelona ciutat

Població potencialment activa de 16 a 64 anys, 2014	1.045.319
Demandants d'ocupació no ocupats ³ , 2013	115.969
Demandants d'ocupació no ocupats ³ , 2014	108.396
Variació demandants d'ocupació no ocupats, 2013-2014	-6,53%

Perfil dels demandants d'ocupació no ocupats ³ (mitjana anual)	Sexe		Nacionalitat			Edat	
	Homes	Dones	Nacionals	Comunitaris no nacionals	Extracomunitaris	Joves (16-29 anys)	De 45 anys o més
Any 2013	58.575	57.394	94.044	5.130	16.796	16.645	55.283
Any 2014	54.051	54.345	89.447	5.090	13.860	14.663	54.984

	Nivell d'estudis					Persones amb discapacitat
	Inferior estudis primaris	Estudis primaris	Estudis secundaris	Estudis post-secundaris no universitaris	Estudis Universitaris	
Any 2013	2.412	5.272	79.378	9.347	19.561	2.020
Any 2014	2.163	4.880	74.895	8.576	17.882	2.089

NOTA: ³ Els **demandants d'ocupació no ocupats** (DONOS) formen el col·lectiu que inclou la xifra d'aturat registrat més els cinc col·lectius següents: els estudiants, els demandants de serveis previs a l'ocupació, els demandants d'ocupació conjuntural, els demandants d'ocupació de jornada reduïda (inferior a 20 hores) i els treballadors eventuais agraris subsidiats. La dada correspon a la mitjana anual.

Elaboració: Servei Públic d'Ocupació de Catalunya.

POLÍTIQUES ACTIVES D'OCUPACIÓ

Àmbits de polítiques actives d'ocupació (PAO)	2013		2014	
	Persones beneficiàries finals ¹	Import atorgat	Places previstes ¹	Import atorgat
Orientació professional	1.922	539.928	2.503	690.565
Gestió de la col·locació en el mercat de treball ²			548	145.220
Qualificació professional	1.710	1.897.144	2.328	2.700.440
Per a persones prioritàriament desocupades	1.101	1.703.275	1.574	2.480.068
Per a persones prioritàriament ocupades - Consorci	609	193.870	754	220.372
Promoció de la creació d'ocupació i el desenvolupament econòmic local i el foment de la contractació	1.663	5.726.845	2.039	4.834.568
	5.295	8.163.917	7.418	8.370.793

NOTES: ¹ Les dades de 2013 i 2014 no són directament comparables degut a que fan referència a conceptes diferents: l'any 2013 presenta **Persones beneficiàries finals** i l'any 2014 **Places atorgades**.

² La convocatòria d'Agències de col·locació es va crear l'any 2014.

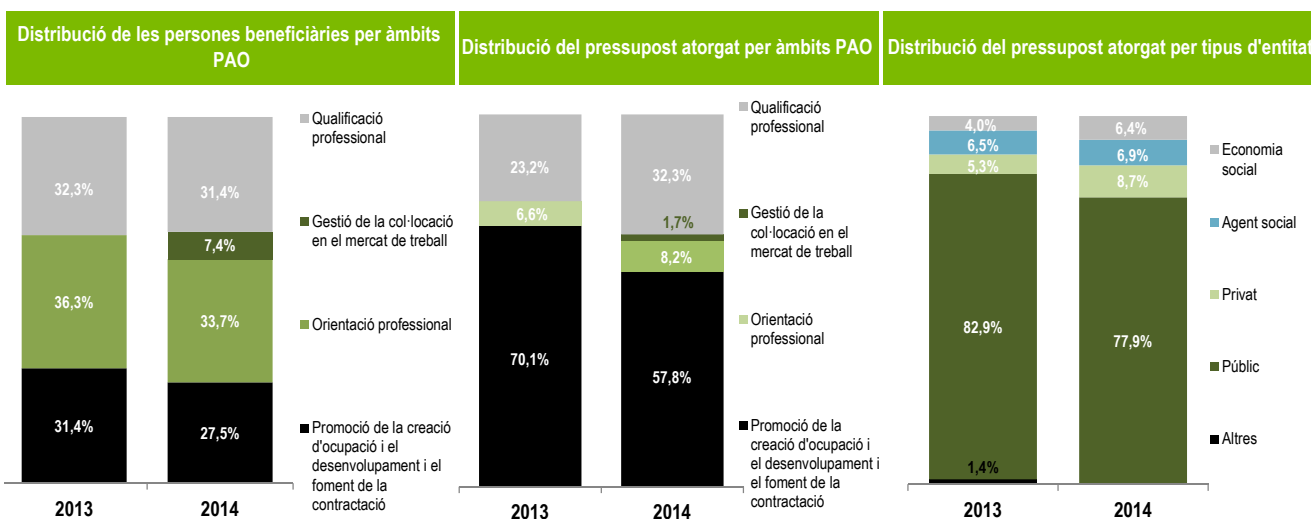

	2013	2014
Import atorgat per persona beneficiària**	1.542 €	1.128 €

NOTA: ** S'exclou del càlcul de l'import atorgat per persona beneficiària el **Programa de suport i acompanyament a la planificació estratègica** per no disposar de persones beneficiàries directes.

Població al Barcelonès nord

Població potencialment activa de 16 a 64 anys, 2014	243.253
Demandants d'ocupació no ocupats ³ , 2013	41.635
Demandants d'ocupació no ocupats ³ , 2014	38.721
Variació demandants d'ocupació no ocupats, 2013-2014	-7,00%

Perfil dels demandants d'ocupació no ocupats ³ (mitjana anual)	Sexe		Nacionalitat			Edat	
	Homes	Dones	Nacionals	Comunitaris no nacionals	Extracomunitaris	Joves (16-29 anys)	De 45 anys o més
Any 2013	22.124	19.511	33.800	494	7.341	7.406	17.994
Any 2014	19.979	18.742	31.923	546	6.252	6.542	17.890

	Nivell d'estudis					Persones amb discapacitat
	Inferior estudis primaris	Estudis primaris	Estudis secundaris	Estudis post-secondaris no universitaris	Estudis Universitaris	
Any 2013	2.736	4.238	30.621	2.183	1.857	702
Any 2014	2.672	3.607	28.750	2.055	1.638	748

NOTA: ³ Els **demandants d'ocupació no ocupats** (DONOS) formen el col·lectiu que inclou la xifra d'atur registrat més els cinc col·lectius següents: els estudiants, els demandants de serveis previs a l'ocupació, els demandants d'ocupació conjuntural, els demandants d'ocupació de jornada reduïda (inferior a 20 hores) i els treballadors eventuais agraris subsidiats. La dada correspon a la mitjana anual.

Elaboració: Servei Públic d'Ocupació de Catalunya.

Barcelonès sud

POLÍTIQUES ACTIVES D'OCUPACIÓ

Àmbits de polítiques actives d'ocupació (PAO)	2013		2014	
	Persones beneficiàries finals ¹	Import atorgat	Places previstes ¹	Import atorgat
Orientació professional	813	317.956	667	158.648
Gestió de la col·locació en el mercat de treball ²			504	133.560
Qualificació professional	2.901	2.226.057	3.607	3.067.267
Per a persones prioritàriament desocupades	1.064	1.657.578	1.994	2.461.335
Per a persones prioritàriament ocupades - Consorci	1.837	568.478	1.613	605.933
Promoció de la creació d'ocupació i el desenvolupament econòmic local i el foment de la contractació	669	2.758.319	597	2.171.215
	4.383	5.302.331	5.375	5.530.690

NOTES: ¹ Les dades de 2013 i 2014 no són directament comparables degut a que fan referència a conceptes diferents: l'any 2013 presenta **Persones beneficiàries finals** i l'any 2014 **Places atorgades**.

² La convocatòria d'Agències de col·locació es va crear l'any 2014.

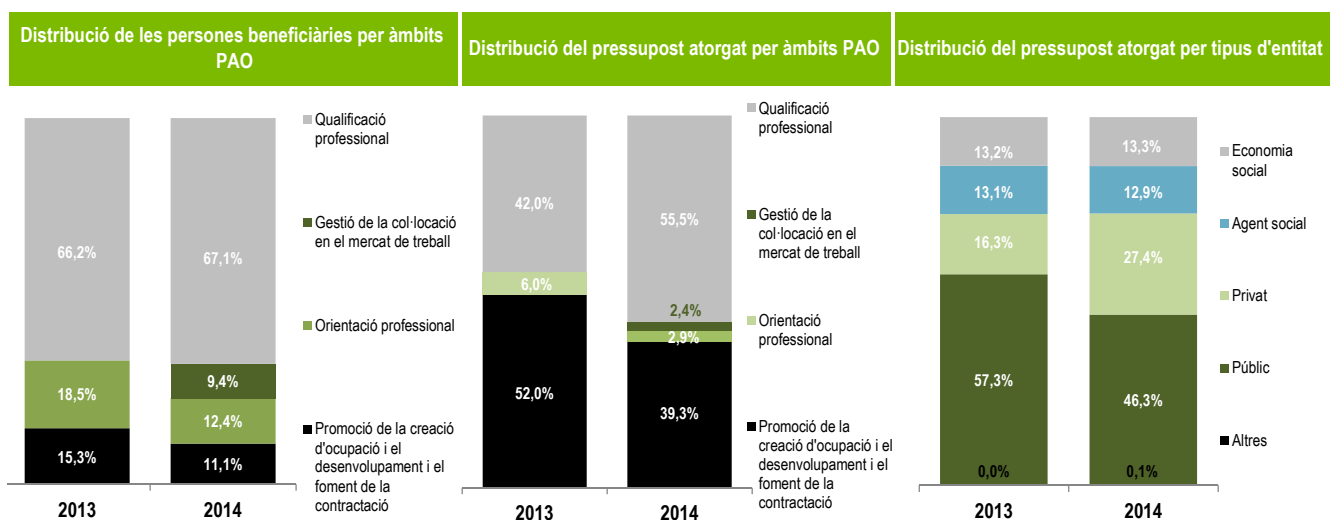

	2013	2014
Import atorgat per persona beneficiària**	1.201 €	1.024 €

NOTA: ** S'exclou del càlcul de l'import atorgat per persona beneficiària el **Programa de suport i acompanyament a la planificació estratègica** per no disposar de persones beneficiàries directes.

Població al Barcelonès sud

Població potencialment activa de 16 a 64 anys, 2014	164.801
Demandants d'ocupació no ocupats ³ , 2013	24.428
Demandants d'ocupació no ocupats ³ , 2014	23.033
Variació demandants d'ocupació no ocupats, 2013-2014	-5,71%

Perfil dels demandants d'ocupació no ocupats ³ (mitjana anual)	Sexe		Nacionalitat			Edat	
	Homes	Dones	Nacionals	Comunitaris no nacionals	Extracomunitaris	Joves (16-29 anys)	De 45 anys o més
Any 2013	13.113	11.314	18.147	450	5.831	3.909	10.673
Any 2014	12.058	10.975	17.813	469	4.751	3.552	10.668

	Nivell d'estudis					Persones amb discapacitat
	Inferior estudis primaris	Estudis primaris	Estudis secundaris	Estudis post-secundaris no universitaris	Estudis Universitaris	
Any 2013	1.001	2.656	18.053	1.395	1.323	411
Any 2014	863	2.290	17.394	1.289	1.198	421

NOTA: ³ Els demandants d'ocupació no ocupats (DONOS) formen el col·lectiu que inclou la xifra d'aturat registrat més els cinc col·lectius següents: els estudiants, els demandants de serveis previs a l'ocupació, els demandants d'ocupació conjuntural, els demandants d'ocupació de jornada reduïda (inferior a 20 hores) i els treballadors eventuais agraris subsidiats. La dada correspon a la mitjana anual.

Elaboració: Servei Públic d'Ocupació de Catalunya.

Comarca: Berguedà

POLÍTIQUES ACTIVES D'OCUPACIÓ

Àmbits de polítiques actives d'ocupació (PAO)	2013		2014	
	Persones beneficiàries finals ¹	Import atorgat	Places previstes ¹	Import atorgat
Orientació professional	102	31.994	84	26.662
Gestió de la col·locació en el mercat de treball ²			80	21.200
Qualificació professional	475	213.769	418	379.130
Per a persones prioritàriament desocupades	58	79.331	97	246.823
Per a persones prioritàriament ocupades - Consorci	417	134.438	321	132.307
Promoció de la creació d'ocupació i el desenvolupament econòmic local i el foment de la contractació	438	894.104	199	703.384
	1.015	1.139.867	781	1.130.376

NOTES: ¹ Les dades de 2013 i 2014 no són directament comparables degut a que fan referència a conceptes diferents: l'any 2013 presenta **Persones beneficiàries finals** i l'any 2014 **Places atorgades**.

² La convocatòria d'Agències de col·locació es va crear l'any 2014.

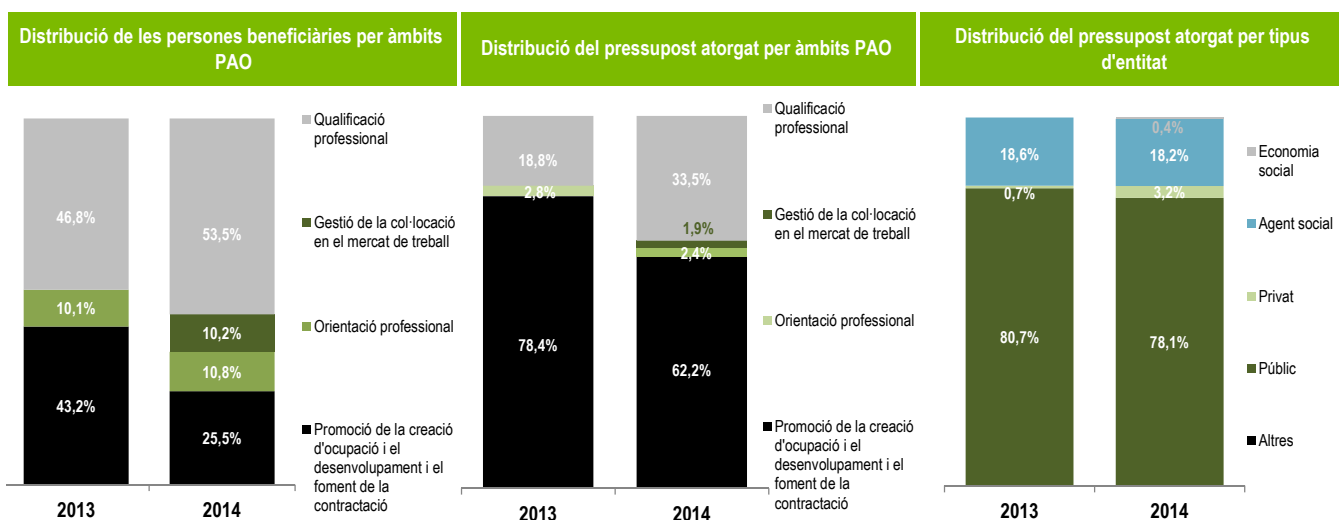

	2013	2014
Import atorgat per persona beneficiària**	1.090 €	1.425 €

NOTA: ** S'exclou del càlcul de l'import atorgat per persona beneficiària el **Programa de suport i acompanyament a la planificació estratègica** per no disposar de persones beneficiàries directes.

Població a la comarca

Població potencialment activa de 16 a 64 anys, 2014	25.086
Demandants d'ocupació no ocupats ³ , 2013	3.655
Demandants d'ocupació no ocupats ³ , 2014	3.220
Variació demandants d'ocupació no ocupats, 2013-2014	-11,88%

Perfil dels demandants d'ocupació no ocupats ³ (mitjana anual)	Sexe		Nacionalitat			Edat	
	Homes	Dones	Nacionals	Comunitaris no nacionals	Extracomunitaris	Joves (16-29 anys)	De 45 anys o més
Any 2013	1.897	1.758	3.101	113	441	622	1.822
Any 2014	1.622	1.598	2.743	112	365	496	1.725

	Nivell d'estudis					Persones amb discapacitat
	Inferior estudis primaris	Estudis primaris	Estudis secundaris	Estudis post-secundaris no universitaris	Estudis Universitaris	
Any 2013	166	248	2.693	286	263	37
Any 2014	147	220	2.393	238	223	34

NOTA: ³ Els **demandants d'ocupació no ocupats** (DONOS) formen el col·lectiu que inclou la xifra d'atur registrat més els cinc col·lectius següents: els estudiants, els demandants de serveis previs a l'ocupació, els demandants d'ocupació conjuntural, els demandants d'ocupació de jornada reduïda (inferior a 20 hores) i els treballadors eventuais agraris subsidiats. La dada correspon a la mitjana anual.

Elaboració: Servei Públic d'Ocupació de Catalunya.

Comarca: Cerdanya

POLÍTIQUES ACTIVES D'OCUPACIÓ

Àmbits de polítiques actives d'ocupació (PAO)	2013		2014	
	Persones beneficiàries finals ¹	Import atorgat	Places previstes ¹	Import atorgat
Orientació professional				
Gestió de la col·locació en el mercat de treball ²				
Qualificació professional	114	75.022	106	61.035
Per a persones prioritàriament desocupades	64	56.232	45	42.174
Per a persones prioritàriament ocupades - Consorci	50	18.790	61	18.861
Promoció de la creació d'ocupació i el desenvolupament econòmic local i el foment de la contractació	13	118.936	14	141.012
	127	193.958	120	202.048

NOTES: ¹ Les dades de 2013 i 2014 no són directament comparables degut a que fan referència a conceptes diferents: l'any 2013 presenta **Persones beneficiàries finals** i l'any 2014 **Places atorgades**.

² La convocatòria d'Agències de col·locació es va crear l'any 2014.

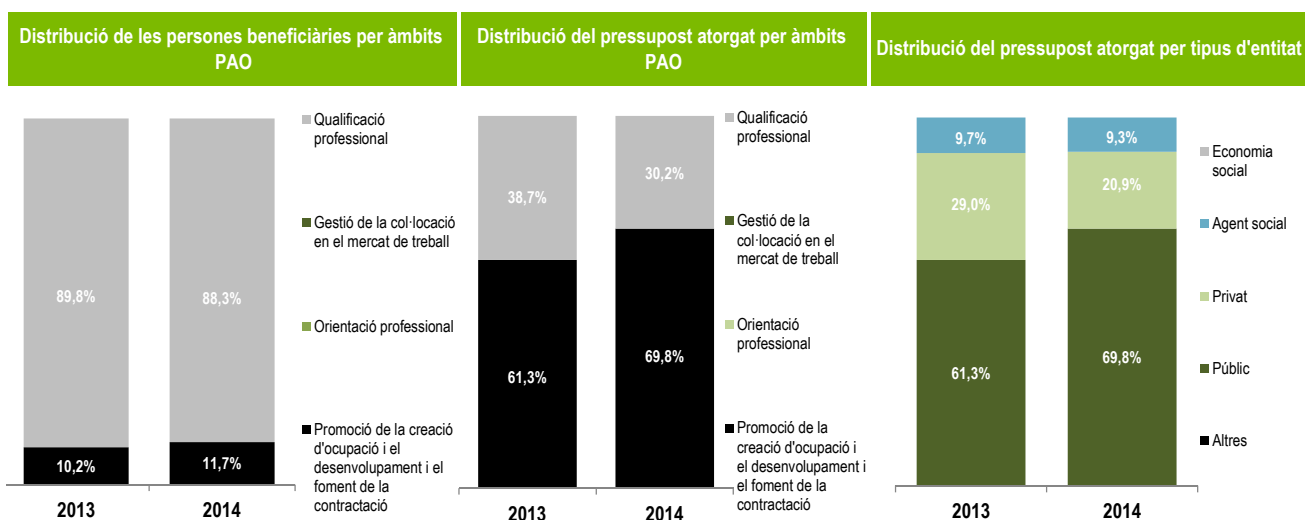

	2013	2014
Import atorgat per persona beneficiària**	1.524 €	1.682 €

NOTA: **S'exclou del càlcul de l'import atorgat per persona beneficiària el **Programa de suport i acompanyament a la planificació estratègica** per no disposar de pers

Població a la comarca

Població potencialment activa de 16 a 64 anys, 2014	12.219
Demandants d'ocupació no ocupats ³ , 2013	900
Demandants d'ocupació no ocupats ³ , 2014	766
Variació demandants d'ocupació no ocupats, 2013-2014	-14,87%

Perfil dels demandants d'ocupació no ocupats ³ (mitjana anual)	Sexe		Nacionalitat			Edat	
	Homes	Dones	Nacionals	Comunitaris no nacionals	Extracomunitaris	Joves (16-29 anys)	De 45 anys o més
Any 2013	490	410	683	56	161	133	386
Any 2014	388	378	607	46	114	97	372

	Nivell d'estudis					Persones amb discapacitat
	Inferior estudis primaris	Estudis primaris	Estudis secundaris	Estudis post-secundaris no universitaris	Estudis Universitaris	
Any 2013	71	36	664	51	78	6
Any 2014	59	27	559	45	76	4

NOTA: ³ Els **demandants d'ocupació no ocupats** (DONOS) formen el col·lectiu que inclou la xifra d'atur registrat més els cinc col·lectius següents: els estudiants, els demandants de serveis previs a l'ocupació, els demandants d'ocupació conjuntural, els demandants d'ocupació de jornada reduïda (inferior a 20 hores) i els treballadors eventuais agraris subsidiats. La dada correspon a la mitjana anual.

Elaboració: Servei Públic d'Ocupació de Catalunya.

Comarca: Conca de Barberà

POLÍTIQUES ACTIVES D'OCUPACIÓ

Àmbits de polítiques actives d'ocupació (PAO)	2013		2014	
	Persones beneficiàries finals ¹	Import atorgat	Places previstes ¹	Import atorgat
Orientació professional			84	26.662
Gestió de la col·locació en el mercat de treball ²			119	33.680
Qualificació professional	66	48.133	145	184.314
Per a persones prioritàriament desocupades	35	34.990	101	170.149
Per a persones prioritàriament ocupades - Consorci	31	13.144	44	14.165
Promoció de la creació d'ocupació i el desenvolupament econòmic local i el foment de la contractació	72	455.448	72	434.728
	138	503.581	420	679.385

NOTES: ¹ Les dades de 2013 i 2014 no són directament comparables degut a que fan referència a conceptes diferents: l'any 2013 presenta **Persones beneficiàries finals** i l'any 2014 **Places atorgades**.

² La convocatòria d'Agències de col·locació es va crear l'any 2014.

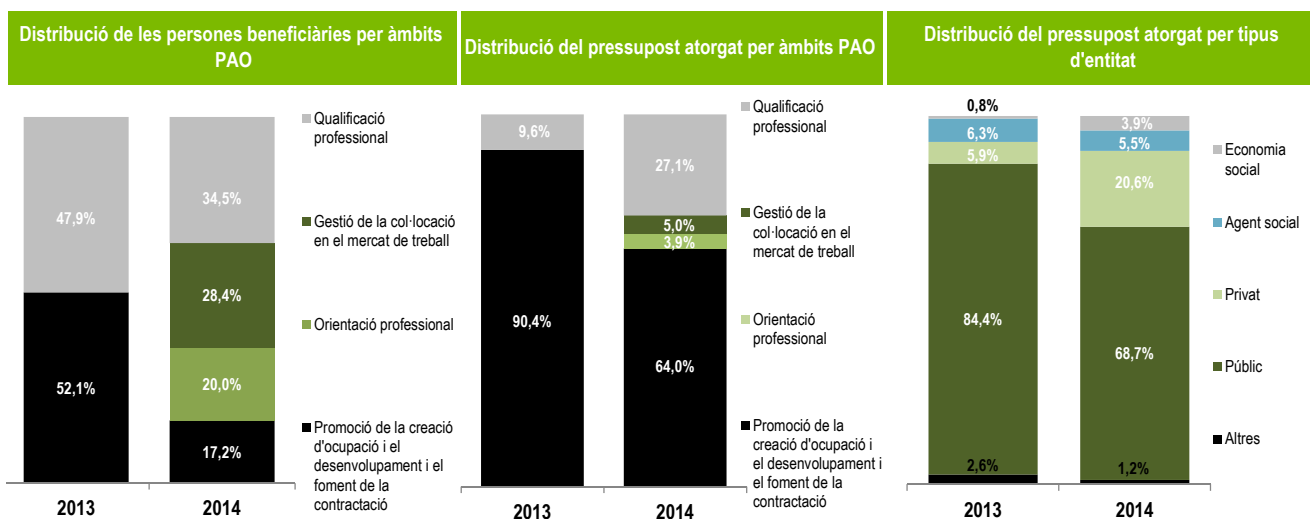

	2013	2014
Import atorgat per persona beneficiària**	3.538 €	1.619 €

NOTA: ** S'exclou del càlcul de l'import atorgat per persona beneficiària el **Programa de suport i acompanyament a la planificació estratègica** per no disposar de persones beneficiàries directes.

Població a la comarca

Població potencialment activa de 16 a 64 anys, 2014	13.144
Demandants d'ocupació no ocupats ³ , 2013	1.541
Demandants d'ocupació no ocupats ³ , 2014	1.424
Variació demandants d'ocupació no ocupats, 2013-2014	-7,58%

Perfil dels demandants d'ocupació no ocupats ³ (mitjana anual)	Sexe		Nacionalitat			Edat	
	Homes	Dones	Nacionals	Comunitaris no nacionals	Extracomunitaris	Joves (16-29 anys)	De 45 anys o més
Any 2013	819	722	1.231	86	223	251	744
Any 2014	725	699	1.136	83	204	226	725

	Nivell d'estudis					Persones amb discapacitat
	Inferior estudis primaris	Estudis primaris	Estudis secundaris	Estudis post-secundaris no universitaris	Estudis Universitaris	
Any 2013	73	140	1.125	113	90	35
Any 2014	71	129	1.040	101	83	34

NOTA: ³ Els **demandants d'ocupació no ocupats** (DONOS) formen el col·lectiu que inclou la xifra d'atur registrat més els cinc col·lectius següents: els estudiants, els demandants de serveis previs a l'ocupació, els demandants d'ocupació conjuntural, els demandants d'ocupació de jornada reduïda (inferior a 20 hores) i els treballadors eventuais agraris subsidiats. La dada correspon a la mitjana anual.

Elaboració: Servei Públic d'Ocupació de Catalunya.

POLÍTIQUES ACTIVES D'OCUPACIÓ

Àmbits de polítiques actives d'ocupació (PAO)	2013		2014	
	Persones beneficiàries finals ¹	Import atorgat	Places previstes ¹	Import atorgat
Orientació professional	294	189.978	667	158.648
Gestió de la col·locació en el mercat de treball ²			264	69.960
Qualificació professional	1.665	1.576.535	1.359	1.554.361
Per a persones prioritàriament desocupades	722	1.280.095	612	1.322.849
Per a persones prioritàriament ocupades - Consorci	943	296.440	747	231.512
Promoció de la creació d'ocupació i el desenvolupament econòmic local i el foment de la contractació	223	1.382.801	200	1.167.998
	2.182	3.149.314	2.490	2.950.967

NOTES: ¹ Les dades de 2013 i 2014 no són directament comparables degut a que fan referència a conceptes diferents: l'any 2013 presenta **Persones beneficiàries finals** i l'any 2014 **Places atorgades**.

² La convocatòria d'Agències de col·locació es va crear l'any 2014.

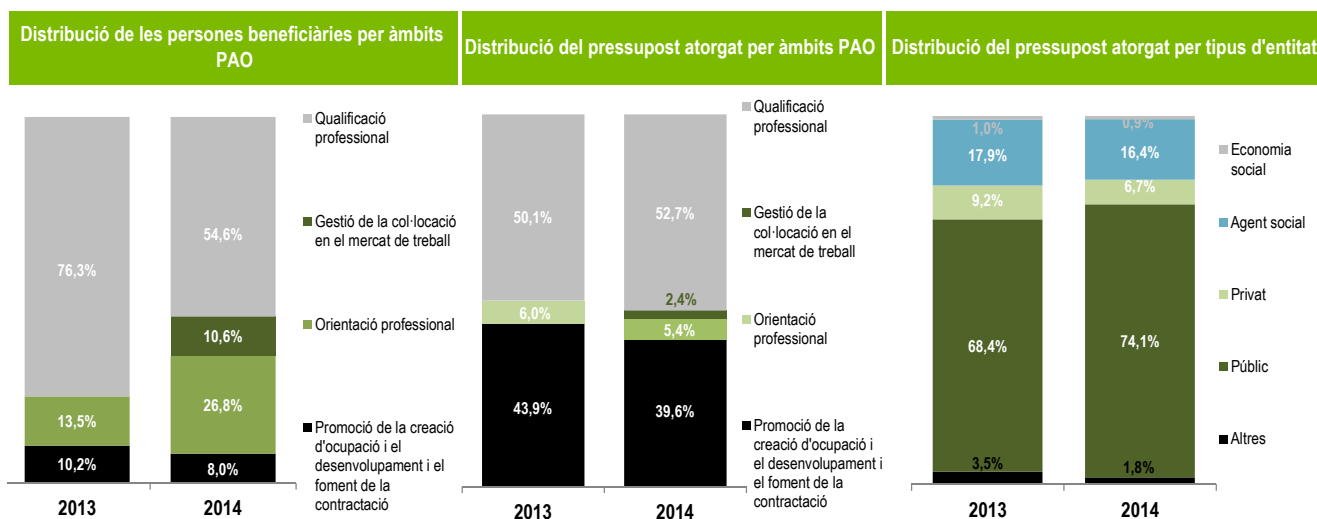

	2013	2014
Import atorgat per persona beneficiària**	1.430 €	1.185 €

NOTA: ** S'exclou del càlcul de l'import atorgat per persona beneficiària el **Programa de suport i acompanyament a la planificació estratègica** per no disposar de persones beneficiàries directes.

Població a la comarca

Població potencialment activa de 16 a 64 anys, 2014	97.298
Demandants d'ocupació no ocupats ³ , 2013	14.208
Demandants d'ocupació no ocupats ³ , 2014	13.062
Variació demandants d'ocupació no ocupats, 2013-2014	-8,07%

Perfil dels demandants d'ocupació no ocupats ³ (mitjana anual)	Sexe		Nacionalitat		Edat		
	Homes	Dones	Nacionals	Comunitaris no nacionals	Extracomunitaris	Joves (16-29 anys)	De 45 anys o més
Any 2013	7.039	7.169	12.226	607	1.375	2.212	6.566
Any 2014	6.305	6.757	11.344	569	1.149	1.873	6.450

	Nivell d'estudis					Persones amb discapacitat
	Inferior estudis primaris	Estudis primaris	Estudis secundaris	Estudis post-secundaris no universitaris	Estudis Universitaris	
Any 2013	801	1.708	9.569	848	1.283	263
Any 2014	703	1.542	8.874	798	1.144	287

NOTA: ³ Els **demandants d'ocupació no ocupats** (DONOS) formen el col·lectiu que inclou la xifra d'aturat registrat més els cinc col·lectius següents: els estudiants, els demandants de serveis previs a l'ocupació, els demandants d'ocupació conjuntural, els demandants d'ocupació de jornada reduïda (inferior a 20 hores) i els treballadors eventuais agraris subsidiats. La dada correspon a la mitjana anual.

Elaboració: Servei Públic d'Ocupació de Catalunya.

Comarca: Garrigues

POLÍTIQUES ACTIVES D'OCUPACIÓ

Àmbits de polítiques actives d'ocupació (PAO)	2013		2014	
	Persones beneficiàries finals ¹	Import atorgat	Places previstes ¹	Import atorgat
Orientació professional				
Gestió de la col·locació en el mercat de treball ²				
Qualificació professional	85	33.642	181	79.355
Per a persones prioritàriament desocupades			15	40.080
Per a persones prioritàriament ocupades - Consorci	85	33.642	166	39.275
Promoció de la creació d'ocupació i desenvolupament econòmic local i el foment de la contractació	30	243.624	30	250.443
Total	115	277.266	211	329.798

NOTES: ¹ Les dades de 2013 i 2014 no són directament comparables degut a que fan referència a conceptes diferents: l'any 2013 presenta **Persones beneficiàries finals** i l'any 2014 **Places atorgades**.

² La convocatòria d'Agències de col·locació es va crear l'any 2014.

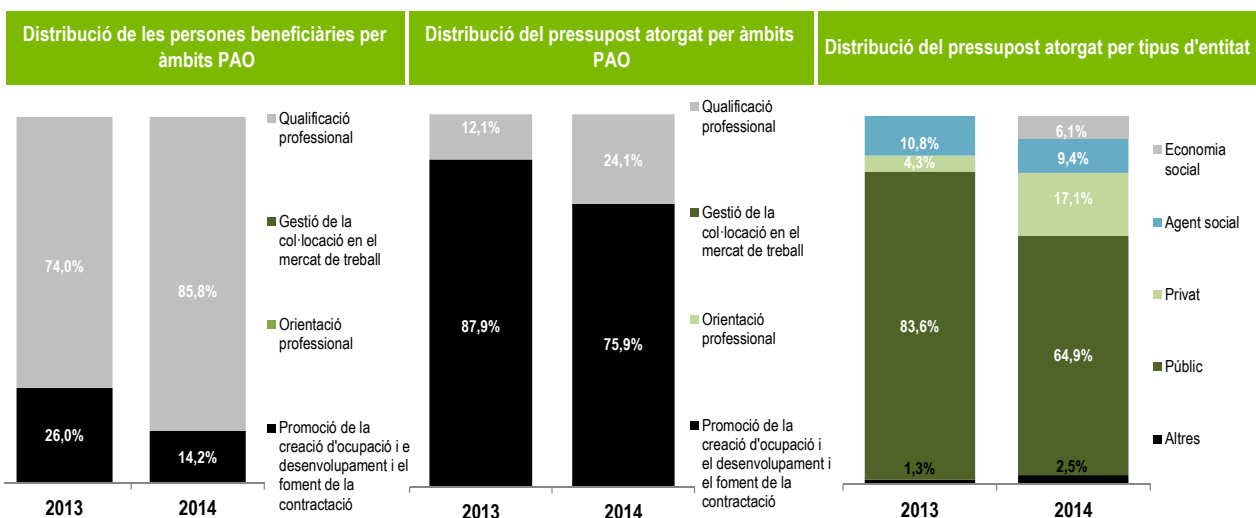

	2013	2014
Import atorgat per persona beneficiària**	2.402 €	1.356 €

NOTA: **S'exclou del càlcul de l'import atorgat per persona beneficiària el Programa de suport i acompanyament a la planificació estratègica per no disposar de recursos.

Població a la comarca

Població potencialment activa de 16 a 64 anys, 2014	12.116
Demandants d'ocupació no ocupats ³ , 2013	1.156
Demandants d'ocupació no ocupats ³ , 2014	1.106
Variació demandants d'ocupació no ocupats, 2013-2014	-4,31%

Perfil dels demandants d'ocupació no ocupats ³ (mitjana anual)	Sexe		Nacionalitat			Edat	
	Homes	Dones	Nacionals	Comunitaris no nacionals	Extracomunitaris	Joves (16-29 anys)	De 45 anys o més
Any 2013	644	512	884	146	127	196	517
Any 2014	594	512	839	145	122	164	545

	Nivell d'estudis					Persones amb discapacitat
	Inferior estudis primaris	Estudis primaris	Estudis secundaris	Estudis post-secundaris no universitaris	Estudis Universitaris	
Any 2013	118	116	771	77	75	13
Any 2014	109	123	742	67	66	16

NOTA: ³ Els demandants d'ocupació no ocupats (DONOS) formen el col·lectiu que inclou la xifra d'atur registrat més els cinc col·lectius següents: els estudiants, els demandants de serveis previs a l'ocupació, els demandants d'ocupació conjuntural, els demandants d'ocupació de jornada reduïda (inferior a 20 hores) i els treballadors eventuais agraris subsidiats. La dada correspon a la mitjana anual.

Elaboració: Servei Públic d'Ocupació de Catalunya.

POLÍTIQUES ACTIVES D'OCUPACIÓ

Àmbits de polítiques actives d'ocupació (PAO)	2013		2014	
	Persones beneficiàries finals ¹	Import atorgat	Places previstes ¹	Import atorgat
Orientació professional	125	31.994	84	26.662
Gestió de la col·locació en el mercat de treball ²				
Qualificació professional	464	182.790	451	189.073
Per a persones prioritàriament desocupades	37	58.905	48	92.644
Per a persones prioritàriament ocupades - Consorci	427	123.885	403	96.429
Promoció de la creació d'ocupació i el desenvolupament econòmic local i el foment de la contractació	292	650.955	262	709.011
	881	865.739	797	924.746

NOTES: ¹ Les dades de 2013 i 2014 no són directament comparables degut a que fan referència a conceptes diferents: l'any 2013 presenta **Persones beneficiàries finals** i l'any 2014 **Places atorgades**.

² La convocatòria d'Agències de col·locació es va crear l'any 2014.

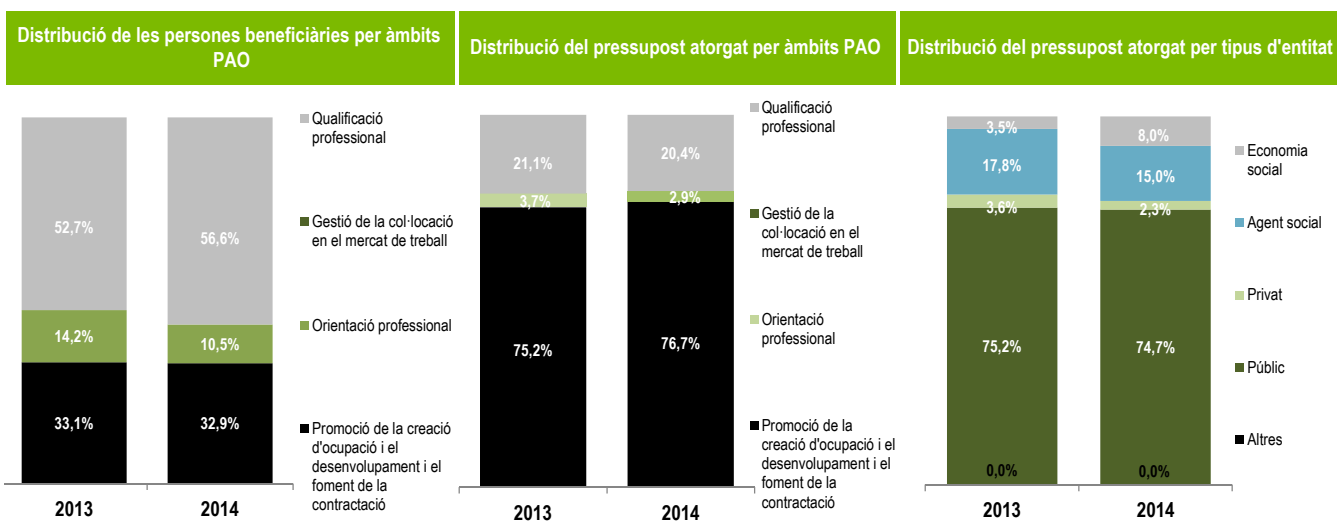

	2013	2014
Import atorgat per persona beneficiària**	943 €	1.144 €

NOTA: **S'exclou del càlcul de l'import atorgat per persona beneficiària el Programa de suport i acompanyament a la planificació estratègica per no disposar de pers

Població a la comarca

Població potencialment activa de 16 a 64 anys, 2014	35.744
Demandants d'ocupació no ocupats ³ , 2013	3.617
Demandants d'ocupació no ocupats ³ , 2014	3.366
Variació demandants d'ocupació no ocupats, 2013-2014	-6,93%

Perfil dels demandants d'ocupació no ocupats ³ (mitjana anual)	Sexe		Nacionalitat			Edat	
	Homes	Dones	Nacionals	Comunitaris no nacionals	Extracomunitaris	Joves (16-29 anys)	De 45 anys o més
Any 2013	1.826	1.790	2.797	109	711	532	1.807
Any 2014	1.661	1.705	2.615	99	652	506	1.744

	Nivell d'estudis					Persones amb discapacitat
	Inferior estudis primaris	Estudis primaris	Estudis secundaris	Estudis post-secondaris no universitaris	Estudis Universitaris	
Any 2013	530	778	1.856	189	264	44
Any 2014	516	708	1.714	187	242	47

NOTA: ³ Els demandants d'ocupació no ocupats (DONOS) formen el col·lectiu que inclou la xifra d'atur registrat més els cinc col·lectius següents: els estudiants, els demandants de serveis previs a l'ocupació, els demandants d'ocupació conjuntural, els demandants d'ocupació de jornada reduïda (inferior a 20 hores) i els treballadors eventuais agraris subsidiats. La dada correspon a la mitjana anual.

Elaboració: Servei Públic d'Ocupació de Catalunya.

POLÍTIQUES ACTIVES D'OCUPACIÓ

Àmbits de polítiques actives d'ocupació (PAO)	2013		2014	
	Persones beneficiàries finals ¹	Import atorgat	Places previstes ¹	Import atorgat
Orientació professional	548	189.978	667	158.648
Gestió de la col·locació en el mercat de treball ²			398	115.920
Qualificació professional	3.469	2.303.132	4.046	3.227.165
Per a persones prioritàriament desocupades	788	1.352.482	1.098	2.168.018
Per a persones prioritàriament ocupades - Consorci	2.681	950.650	2.948	1.059.147
Promoció de la creació d'ocupació i el desenvolupament econòmic local i el foment de la contractació	1.067	2.990.226	1.124	3.169.905
	5.084	5.483.336	6.235	6.671.639

NOTES: ¹ Les dades de 2013 i 2014 no són directament comparables degut a que fan referència a conceptes diferents: l'any 2013 presenta **Persones beneficiàries finals** i l'any 2014 **Places atorgades**.

² La convocatòria d'Agències de col·locació es va crear l'any 2014.

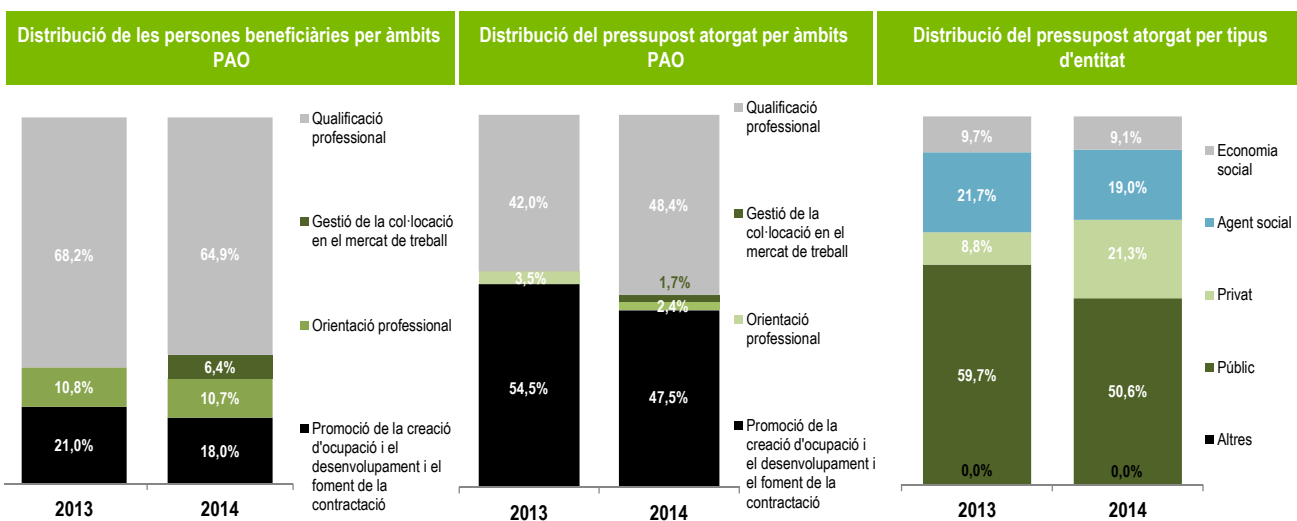

	2013	2014
Import atorgat per persona beneficiària**	1.060 €	1.060 €

NOTA: ** S'exclou del càlcul de l'import atorgat per persona beneficiària el **Programa de suport i acompanyament a la planificació estratègica** per no disposar de persones beneficiàries directes.

Població a la comarca

Població potencialment activa de 16 a 64 anys, 2014	123.291
Demandants d'ocupació no ocupats ³ , 2013	15.267
Demandants d'ocupació no ocupats ³ , 2014	14.344
Variació demandants d'ocupació no ocupats, 2013-2014	-6,05%

Perfil dels demandants d'ocupació no ocupats ³ (mitjana anual)	Sexe		Nacionalitat			Edat	
	Homes	Dones	Nacionals	Comunitaris no nacionals	Extracomunitaris	Joves (16-29 anys)	De 45 anys o més
Any 2013	8.228	7.039	10.615	561	4.091	2.740	6.220
Any 2014	7.554	6.790	9.878	587	3.879	2.463	6.215

	Nivell d'estudis		Estudis post-secundaris no universitaris			Persones amb discapacitat
	Inferior estudis primaris	Estudis primaris	Estudis secundaris	Estudis post-secundaris no universitaris	Estudis Universitaris	
Any 2013	2.588	1.008	9.706	708	1.257	316
Any 2014	2.559	987	9.068	639	1.091	325

NOTA: ³ Els **demandants d'ocupació no ocupats** (DONOS) formen el col·lectiu que inclou la xifra d'atur registrat més els cinc col·lectius següents: els estudiants, els demandants de serveis previs a l'ocupació, els demandants d'ocupació conjuntural, els demandants d'ocupació de jornada reduïda (inferior a 20 hores) i els treballadors eventuais agraris subsidiats. La dada correspon a la mitjana anual.

Elaboració: Servei Públic d'Ocupació de Catalunya.

POLÍTIQUES ACTIVES D'OCUPACIÓ

Àmbits de polítiques actives d'ocupació (PAO)	2013		2014	
	Persones beneficiàries finals ¹	Import atorgat	Places previstes ¹	Import atorgat
Orientació professional	1.482	507.933	1.668	423.944
Gestió de la col·locació en el mercat de treball ²			802	227.280
Qualificació professional	3.506	3.167.463	3.302	3.345.314
Per a persones prioritàriament desocupades	1.452	2.437.504	1.339	2.713.202
Per a persones prioritàriament ocupades - Consorci	2.054	729.959	1.963	632.112
Promoció de la creació d'ocupació i el desenvolupament econòmic local i el foment de la contractació	978	3.749.172	738	3.252.480
	5.966	7.424.569	6.510	7.249.018

NOTES: ¹ Les dades de 2013 i 2014 no són directament comparables degut a que fan referència a conceptes diferents: l'any 2013 presenta **Persones beneficiàries finals** i l'any 2014 **Places atorgades**.

² La convocatòria d'Agències de col·locació es va crear l'any 2014.

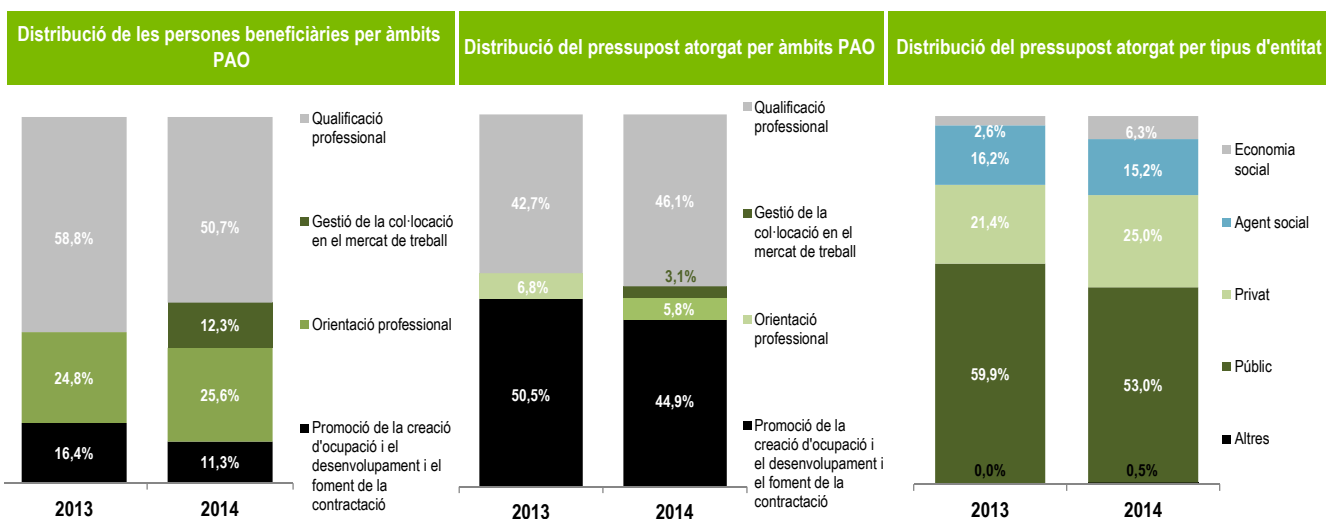

	2013	2014
Import atorgat per persona beneficiària**	1.242 €	1.110 €

NOTA: ** S'exclou del càlcul de l'import atorgat per persona beneficiària el Programa de suport i acompanyament a la planificació estratègica per no disposar de persones beneficiàries directes.

Població a la comarca

Població potencialment activa de 16 a 64 anys, 2014	287.814
Demandants d'ocupació no ocupats ³ , 2013	41.248
Demandants d'ocupació no ocupats ³ , 2014	38.612
Variació demandants d'ocupació no ocupats, 2013-2014	-6,39%

Perfil dels demandants d'ocupació no ocupats ³ (mitjana anual)	Sexe		Nacionalitat			Edat	
	Homes	Dones	Nacionals	Comunitaris no nacionals	Extracomunitaris	Joves (16-29 anys)	De 45 anys o més
Any 2013	20.595	20.654	34.676	762	5.810	6.078	20.032
Any 2014	18.859	19.753	32.556	718	5.338	5.232	19.942

	Nivell d'estudis					Persones amb discapacitat
	Inferior estudis primaris	Estudis primaris	Estudis secundaris	Estudis post-secundaris no universitaris	Estudis Universitaris	
Any 2013	3.061	2.744	29.444	2.616	3.384	506
Any 2014	2.886	2.656	27.471	2.485	3.115	501

NOTA: ³ Els demandants d'ocupació no ocupats (DONOS) formen el col·lectiu que inclou la xifra d'atur registrat més els cinc col·lectius següents: els estudiants, els demandants de serveis previs a l'ocupació, els demandants d'ocupació conjuntural, els demandants d'ocupació de jornada reduïda (inferior a 20 hores) i els treballadors eventuals agraris subsidiats. La dada correspon a la mitjana anual.

Elaboració: Servei Públic d'Ocupació de Catalunya.

Comarca: Montsià

POLÍTIQUES ACTIVES D'OCUPACIÓ

Àmbits de polítiques actives d'ocupació (PAO)	2013		2014	
	Persones beneficiàries finals ¹	Import atorgat	Places previstes ¹	Import atorgat
Orientació professional	194	63.989	167	53.324
Gestió de la col·locació en el mercat de treball ²			100	26.500
Qualificació professional	1.295	778.541	804	885.077
Per a persones prioritàriament desocupades	255	384.910	396	706.187
Per a persones prioritàriament ocupades - Consorci	1.040	393.631	408	178.891
Promoció de la creació d'ocupació i el desenvolupament econòmic local i el foment de la contractació	712	1.433.402	703	1.334.423
	2.201	2.275.932	1.774	2.299.325

NOTES: ¹ Les dades de 2013 i 2014 no són directament comparables degut a que fan referència a conceptes diferents: l'any 2013 presenta **Persones beneficiàries finals** i l'any 2014 **Places atorgades**.

² La convocatòria d'Agències de col·locació es va crear l'any 2014.

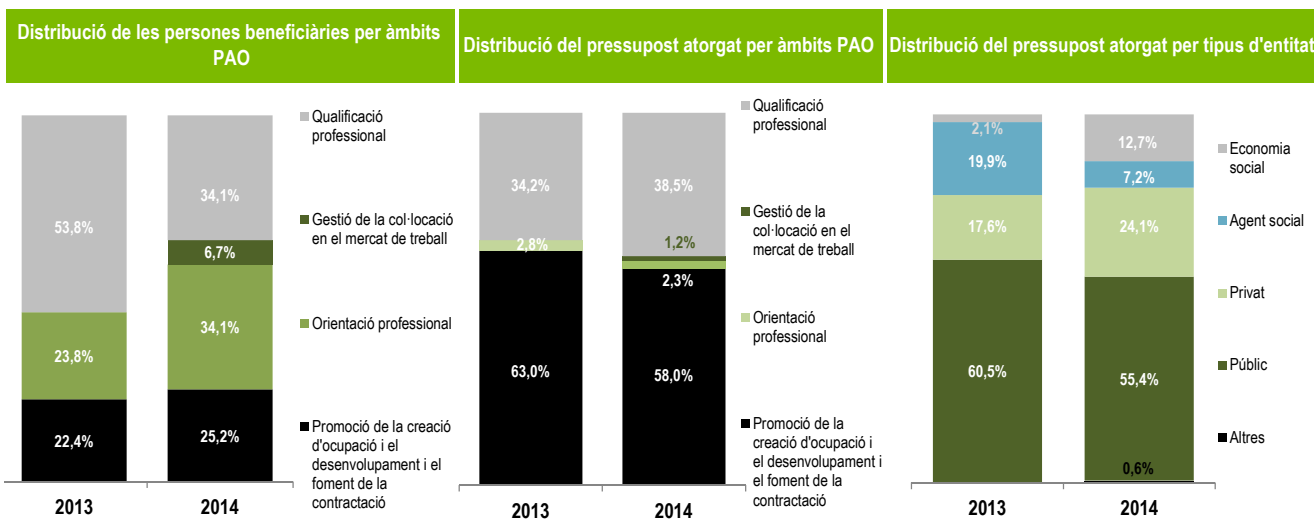

	2013	2014
Import atorgat per persona beneficiària**	1.034 €	1.296 €

NOTA: ** S'exclou del càlcul de l'import atorgat per persona beneficiària el **Programa de suport i acompanyament a la planificació estratègica** per no disposar de persones beneficiàries directes.

Població a la comarca

Població potencialment activa de 16 a 64 anys, 2014	44.870
Demandants d'ocupació no ocupats ³ , 2013	6.547
Demandants d'ocupació no ocupats ³ , 2014	6.233
Variació demandants d'ocupació no ocupats, 2013-2014	-4,79%

Perfil dels demandants d'ocupació no ocupats ³ (mitjana anual)	Sexe		Nacionalitat			Edat	
	Homes	Dones	Nacionals	Comunitaris no nacionals	Extracomunitaris	Joves (16-29 anys)	De 45 anys o més
Any 2013	3.554	2.993	4.831	929	786	1.103	2.769
Any 2014	3.245	2.988	4.521	980	733	1.020	2.810

	Nivell d'estudis					Persones amb discapacitat
	Inferior estudis primaris	Estudis primaris	Estudis secundaris	Estudis post-secundaris no universitaris	Estudis Universitaris	
Any 2013	138	213	5.433	423	340	138
Any 2014	109	163	5.267	370	324	146

NOTA: ³ Els demandants d'ocupació no ocupats (DONOS) formen el col·lectiu que inclou la xifra d'atur registrat més els cinc col·lectius següents: els estudiants, els demandants de serveis previs a l'ocupació, els demandants d'ocupació conjuntural, els demandants d'ocupació de jornada reduïda (inferior a 20 hores) i els treballadors eventuais agraris subsidiats. La dada correspon a la mitjana anual.

Elaboració: Servei Públic d'Ocupació de Catalunya.

POLÍTIQUES ACTIVES D'OCUPACIÓ

Àmbits de polítiques actives d'ocupació (PAO)	2013		2014	
	Persones beneficiàries finals ¹	Import atorgat	Places previstes ¹	Import atorgat
Orientació professional	64	31.994	84	26.662
Gestió de la col·locació en el mercat de treball ²			44	11.660
Qualificació professional	145	165.730	306	353.742
Per a persones prioritàriament desocupades	87	149.502	128	297.391
Per a persones prioritàriament ocupades - Consorci	58	16.228	178	56.351
Promoció de la creació d'ocupació i el desenvolupament econòmic local i el foment de la contractació	57	748.263	69	573.694
	266	945.987	503	965.758

NOTES: ¹ Les dades de 2013 i 2014 no són directament comparables degut a que fan referència a conceptes diferents: l'any 2013 presenta **Persones beneficiàries finals** i l'any 2014 **Places atorgades**.

² La convocatòria d'Agències de col·locació es va crear l'any 2014.

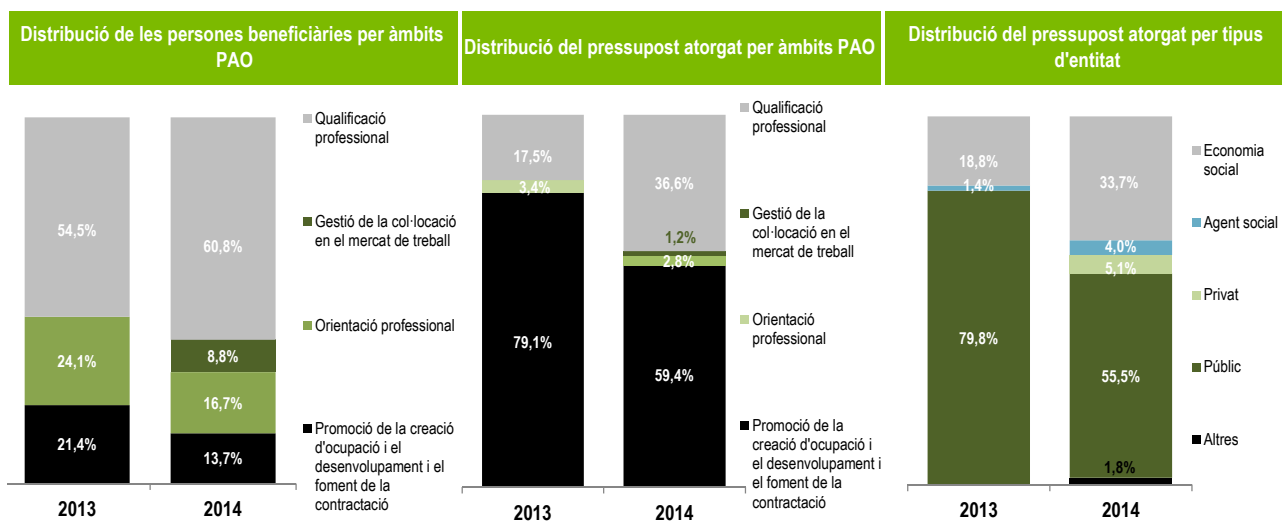

	2013	2014
Import atorgat per persona beneficiària**	3.558 €	1.922 €

NOTA: ** S'exclou del càlcul de l'import atorgat per persona beneficiària el **Programa de suport i acompanyament a la planificació estratègica** per no disposar de persones beneficiàries directes.

Població a la comarca

Població potencialment activa de 16 a 64 anys, 2014	24.916
Demandants d'ocupació no ocupats ³ , 2013	2.905
Demandants d'ocupació no ocupats ³ , 2014	2.675
Variació demandants d'ocupació no ocupats, 2013-2014	-7,94%

Perfil dels demandants d'ocupació no ocupats³ (mitjana anual)

	Sexe		Nacionalitat			Edat	
	Homes	Dones	Nacionals	Comunitaris no nacionals	Extracomunitaris	Joves (16-29 anys)	De 45 anys o més
Any 2013	1.510	1.395	2.031	332	543	555	1.288
Any 2014	1.368	1.306	1.852	335	488	498	1.246

Nivell d'estudis

	Inferior estudis primaris		Estudis primaris	Estudis secundaris		Estudis post-secundaris no universitaris	Estudis Universitaris	Persones amb discapacitat
	Estudis primaris	Estudis secundaris		Estudis secundaris	Estudis post-secundaris no universitaris			
Any 2013	189	274	2.181	124	138		48	
Any 2014	206	262	1.962	113	131		46	

NOTA: ³ Els demandants d'ocupació no ocupats (DONOS) formen el col·lectiu que inclou la xifra d'aturat registrat més els cinc col·lectius següents: els estudiants, els demandants de serveis previs a l'ocupació, els demandants d'ocupació conjuntural, els demandants d'ocupació de jornada reduïda (inferior a 20 hores) i els treballadors eventuais agraris subsidiats. La dada correspon a la mitjana anual.

Elaboració: Servei Públic d'Ocupació de Catalunya.

Comarca: Osona

POLÍTIQUES ACTIVES D'OCUPACIÓ

Àmbits de polítiques actives d'ocupació (PAO)	2013		2014	
	Persones beneficiàries finals ¹	Import atorgat	Places previstes ¹	Import atorgat
Orientació professional	597	189.978	667	158.648
Gestió de la col·locació en el mercat de treball ²			382	98.860
Qualificació professional	1.200	1.392.325	1.189	1.466.686
Per a persones prioritàriament desocupades	670	1.190.322	558	1.232.166
Per a persones prioritàriament ocupades - Consorci	530	202.002	631	234.520
Promoció de la creació d'ocupació i el desenvolupament econòmic local i el foment de la contractació	1.467	2.565.715	1.389	2.622.041
Total	3.264	4.148.018	3.627	4.346.235

NOTES: ¹ Les dades de 2013 i 2014 no són directament comparables degut a que fan referència a conceptes diferents: l'any 2013 presenta **Persones beneficiàries finals** i l'any 2014 **Places atorgades**.

² La convocatòria d'Agències de col·locació es va crear l'any 2014.

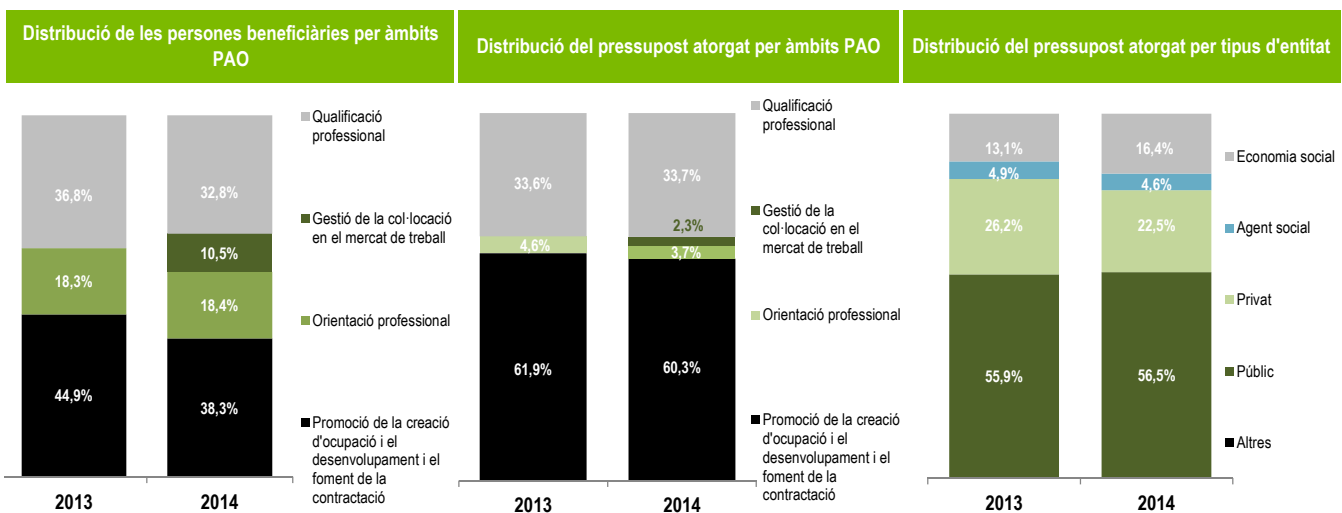

	2013	2014
Import atorgat per persona beneficiària**	1.260 €	1.188 €

NOTA: ** S'exclou del càlcul de l'import atorgat per persona beneficiària el **Programa de suport i acompanyament a la planificació estratègica** per no disposar de persones beneficiàries directes.

Població a la comarca

Població potencialment activa de 16 a 64 anys, 2014	100.352
Demandants d'ocupació no ocupats ³ , 2013	13.922
Demandants d'ocupació no ocupats ³ , 2014	12.549
Variació demandants d'ocupació no ocupats, 2013-2014	-9,86%

Perfil dels demandants d'ocupació no ocupats ³ (mitjana anual)	Sexe		Nacionalitat			Edat	
	Homes	Dones	Nacionals	Comunitaris no nacionals	Extracomunitaris	Joves (16-29 anys)	De 45 anys o més
Any 2013	6.728	7.194	10.193	287	3.443	2.311	6.826
Any 2014	5.775	6.774	9.240	273	3.036	1.913	6.529

	Nivell d'estudis					Persones amb discapacitat
	Inferior estudis primaris	Estudis primaris	Estudis secundaris	Estudis post-secundaris no universitaris	Estudis Universitaris	
Any 2013	1.232	1.630	9.402	743	915	153
Any 2014	1.199	1.488	8.456	630	776	144

NOTA: ³ Els **demandants d'ocupació no ocupats** (DONOS) formen el col·lectiu que inclou la xifra d'atur registrat més els cinc col·lectius següents: els estudiants, els demandants de serveis previs a l'ocupació, els demandants d'ocupació conjuntural, els demandants d'ocupació de jornada reduïda (inferior a 20 hores) i els treballadors eventuais agraris subsidiats. La dada correspon a la mitjana anual.

Elaboració: Servei Públic d'Ocupació de Catalunya.

Comarca: Pallars Jussà

POLÍTIQUES ACTIVES D'OCUPACIÓ

Àmbits de polítiques actives d'ocupació (PAO)	2013		2014	
	Persones beneficiàries finals ¹	Import atorgat	Places previstes ¹	Import atorgat
Orientació professional				
Gestió de la col·locació en el mercat de treball ²			80	21.200
Qualificació professional	86	44.031	180	100.166
Per a persones prioritàriament desocupades	20	21.141	60	77.463
Per a persones prioritàriament ocupades - Consorci	66	22.890	120	22.703
Promoció de la creació d'ocupació i el desenvolupament econòmic local i el foment de la contractació	152	707.000	135	644.321
	238	751.030	395	765.688

NOTES: ¹ Les dades de 2013 i 2014 no són directament comparables degut a que fan referència a conceptes diferents: l'any 2013 presenta **Persones beneficiàries finals** i l'any 2014 **Places atorgades**.

² La convocatòria d'Agències de col·locació es va crear l'any 2014.

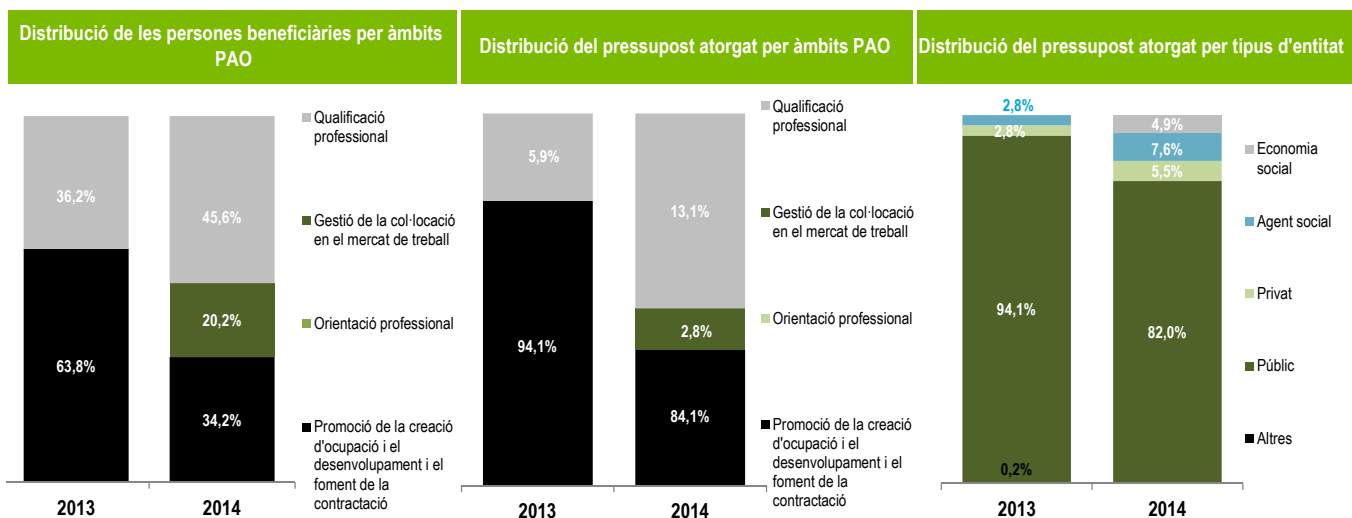

	2013	2014
Import atorgat per persona beneficiària**	3.150 €	1.937 €

NOTA: ** S'exclou del càlcul de l'import atorgat per persona beneficiària el **Programa de suport i acompanyament a la planificació estratègica** per no disposar de persones beneficiàries directes.

Població a la comarca

Població potencialment activa de 16 a 64 anys, 2014	8.372
Demandants d'ocupació no ocupats ³ , 2013	889
Demandants d'ocupació no ocupats ³ , 2014	838
Variació demandants d'ocupació no ocupats, 2013-2014	-5,78%

Perfil dels demandants d'ocupació no ocupats ³ (mitjana anual)	Sexe		Nacionalitat			Edat	
	Homes	Dones	Nacionals	Comunitaris no nacionals	Extracomunitaris	Joves (16-29 anys)	De 45 anys o més
Any 2013	503	387	686	73	131	158	388
Any 2014	471	368	651	72	115	133	388

	Nivell d'estudis					Persones amb discapacitat
	Inferior estudis primaris	Estudis primaris	Estudis secundaris	Estudis post-secundaris no universitaris	Estudis Universitaris	
Any 2013	67	113	543	76	90	27
Any 2014	64	114	522	59	78	26

NOTA: ³ Els demandants d'ocupació no ocupats (DONOS) formen el col·lectiu que inclou la xifra d'atur registrat més els cinc col·lectius següents: els estudiants, els demandants de serveis previs a l'ocupació, els demandants d'ocupació conjuntural, els demandants d'ocupació de jornada reduïda (inferior a 20 hores) i els treballadors eventuais agraris subsidiats. La dada correspon a la mitjana anual.

Elaboració: Servei Públic d'Ocupació de Catalunya.

Comarca: Pallars Sobirà

POLÍTIQUES ACTIVES D'OCUPACIÓ

Àmbits de polítiques actives d'ocupació (PAO)	2013		2014	
	Persones beneficiàries finals ¹	Import atorgat	Places previstes ¹	Import atorgat
Orientació professional				
Gestió de la col·locació en el mercat de treball ²				
Qualificació professional	129	34.817	59	25.420
Per a persones prioritàriament desocupades				
Per a persones prioritàriament ocupades - Consorci	129	34.817	59	25.420
Promoció de la creació d'ocupació i el desenvolupament econòmic local i el foment de la contractació	21	190.403	16	178.054
	150	225.219	75	203.474

NOTES: ¹ Les dades de 2013 i 2014 no són directament comparables degut a que fan referència a conceptes diferents: l'any 2013 presenta **Persones beneficiàries finals** i l'any 2014 **Places atorgades**.

² La convocatòria d'Agències de col·locació es va crear l'any 2014.

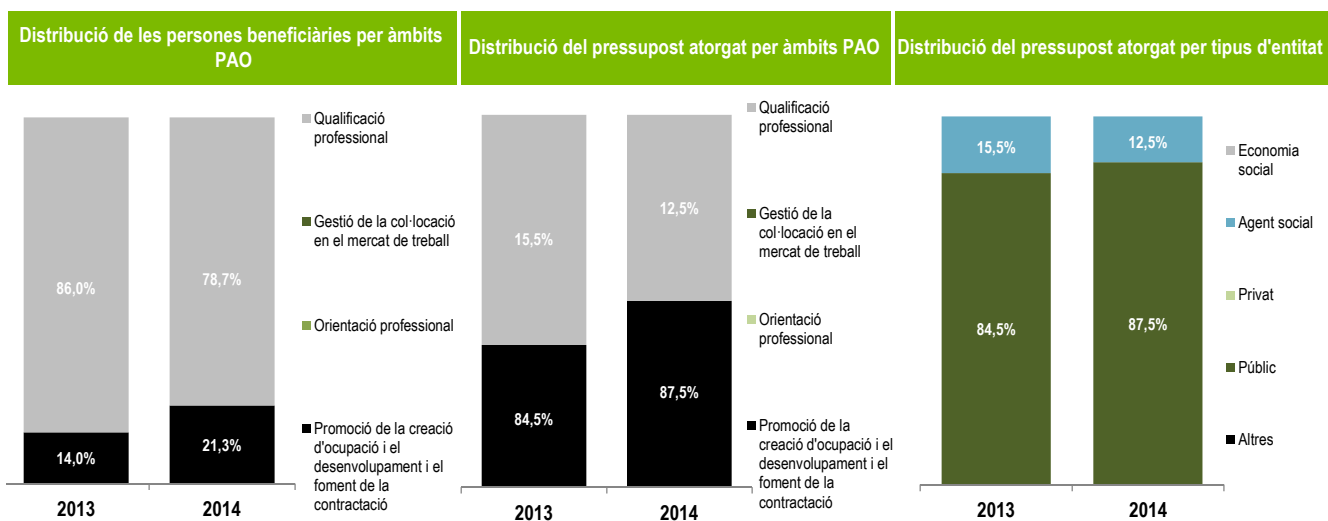

	2013	2014
Import atorgat per persona beneficiària**	1.501 €	2.706 €

NOTA: ** S'exclou del càlcul de l'import atorgat per persona beneficiària el **Programa de suport i acompanyament a la planificació estratègica** per no disposar de persones beneficiàries directes.

Població a la comarca

Població potencialment activa de 16 a 64 anys, 2014	4.813
Demandants d'ocupació no ocupats ³ , 2013	383
Demandants d'ocupació no ocupats ³ , 2014	348
Variació demandants d'ocupació no ocupats, 2013-2014	-9,08%

Perfil dels demandants d'ocupació no ocupats ³ (mitjana anual)	Sexe		Nacionalitat			Edat	
	Homes	Dones	Nacionals	Comunitaris no nacionals	Extracomunitaris	Joves (16-29 anys)	De 45 anys o més
Any 2013	207	176	292	69	22	60	159
Any 2014	192	156	264	65	20	48	154

	Nivell d'estudis					Persones amb discapacitat
	Inferior estudis primaris	Estudis primaris	Estudis secundaris	Estudis post-secularis no universitaris	Estudis Universitaris	
Any 2013	12	53	239	27	52	5
Any 2014	12	46	222	25	44	5

NOTA: ³ Els **demandants d'ocupació no ocupats** (DONOS) formen el col·lectiu que inclou la xifra d'aturat registrat més els cinc col·lectius següents: els estudiants, els demandants de serveis previs a l'ocupació, els demandants d'ocupació conjuntural, els demandants d'ocupació de jornada reduïda (inferior a 20 hores) i els treballadors eventuais agraris subsidiats. La dada correspon a la mitjana anual.

Elaboració: Servei Públic d'Ocupació de Catalunya.

Comarca: Pla de l'Estany

POLÍTIQUES ACTIVES D'OCUPACIÓ

Àmbits de polítiques actives d'ocupació (PAO)	2013		2014	
	Persones beneficiàries finals ¹	Import atorgat	Places previstes ¹	Import atorgat
Orientació professional	93	31.994	84	26.662
Gestió de la col·locació en el mercat de treball ²				
Qualificació professional	398	358.018	229	230.994
Per a persones prioritàriament desocupades	121	275.039	60	190.551
Per a persones prioritàriament ocupades - Consorci	277	82.980	169	40.443
Promoció de la creació d'ocupació i el desenvolupament econòmic local i el foment de la contractació	357	616.962	352	584.136
	848	1.006.975	665	841.792

NOTES: ¹ Les dades de 2013 i 2014 no són directament comparables degut a que fan referència a conceptes diferents: l'any 2013 presenta **Persones beneficiàries finals** i l'any 2014 **Places atorgades**.

² La convocatòria d'Agències de col·locació es va crear l'any 2014.

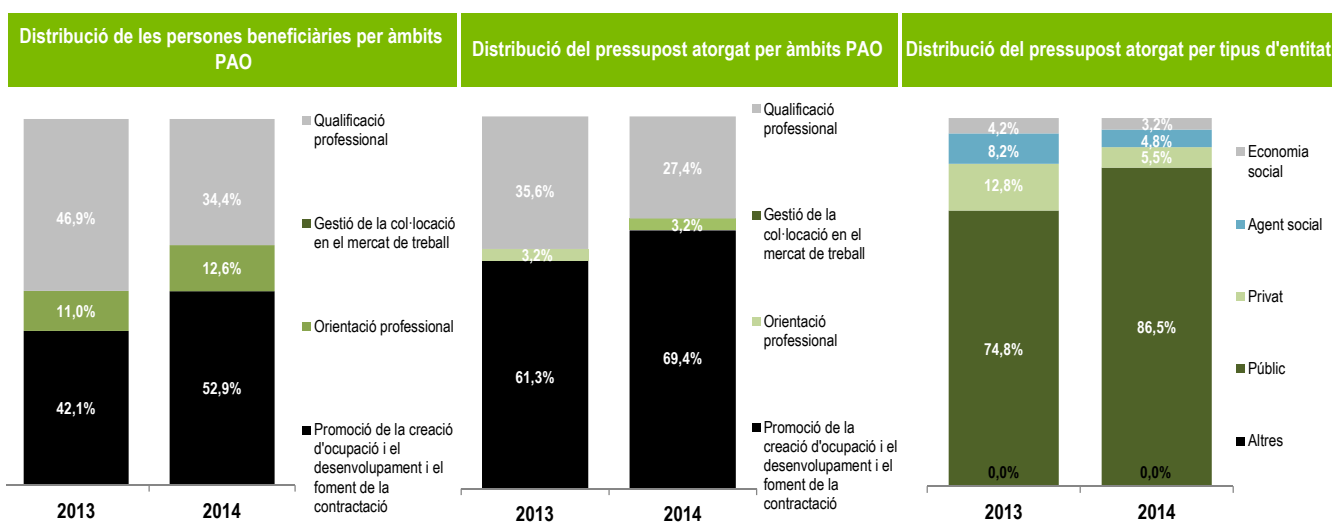

	2013	2014
Import atorgat per persona beneficiària**	1.187 €	1.255 €

NOTA: ** S'exclou del càlcul de l'import atorgat per persona beneficiària el **Programa de suport i acompanyament a la planificació estratègica** per no disposar de persones beneficiàries directes.

Població a la comarca

Població potencialment activa de 16 a 64 anys, 2014	20.258
Demandants d'ocupació no ocupats ³ , 2013	1.806
Demandants d'ocupació no ocupats ³ , 2014	1.760
Variació demandants d'ocupació no ocupats, 2013-2014	-2,55%

Perfil dels demandants d'ocupació no ocupats ³ (mitjana anual)	Sexe		Nacionalitat			Edat	
	Homes	Dones	Nacionals	Comunitaris no nacionals	Extracomunitaris	Joves (16-29 anys)	De 45 anys o més
Any 2013	945	861	1.321	53	432	331	797
Any 2014	904	856	1.265	49	446	302	819

	Nivell d'estudis					Persones amb discapacitat
	Inferior estudis primaris	Estudis primaris	Estudis secundaris	Estudis post-secondaris no universitaris	Estudis Universitaris	
Any 2013	304	262	1.522	136	151	27
Any 2014	293	263	1.422	123	124	32

NOTA: ³ Els **demandants d'ocupació no ocupats** (DONOS) formen el col·lectiu que inclou la xifra d'atur registrat més els cinc col·lectius següents: els estudiants, els demandants de serveis previs a l'ocupació, els demandants d'ocupació conjuntural, els demandants d'ocupació de jornada reduïda (inferior a 20 hores) i els treballadors eventuais agraris subsidiats. La dada correspon a la mitjana anual.

Elaboració: Servei Públic d'Ocupació de Catalunya.

Comarca: Pla d'Urgell

POLÍTIQUES ACTIVES D'OCUPACIÓ

Àmbits de polítiques actives d'ocupació (PAO)	2013		2014	
	Persones beneficiàries finals ¹	Import atorgat	Places previstes ¹	Import atorgat
Orientació professional	79	31.994	84	26.662
Gestió de la col·locació en el mercat de treball ²			40	10.600
Qualificació professional	504	393.892	550	268.217
Per a persones prioritàriament desocupades	147	247.197	45	97.806
Per a persones prioritàriament ocupades - Consorci	357	146.695	505	170.411
Promoció de la creació d'ocupació i el desenvolupament econòmic local i el foment de la contractació	54	355.431	69	383.482
	637	781.318	743	688.961

NOTES: ¹ Les dades de 2013 i 2014 no són directament comparables degut a que fan referència a conceptes diferents: l'any 2013 presenta **Persones beneficiàries finals** i l'any 2014 **Places atorgades**.

² La convocatòria d'Agències de col·locació es va crear l'any 2014.

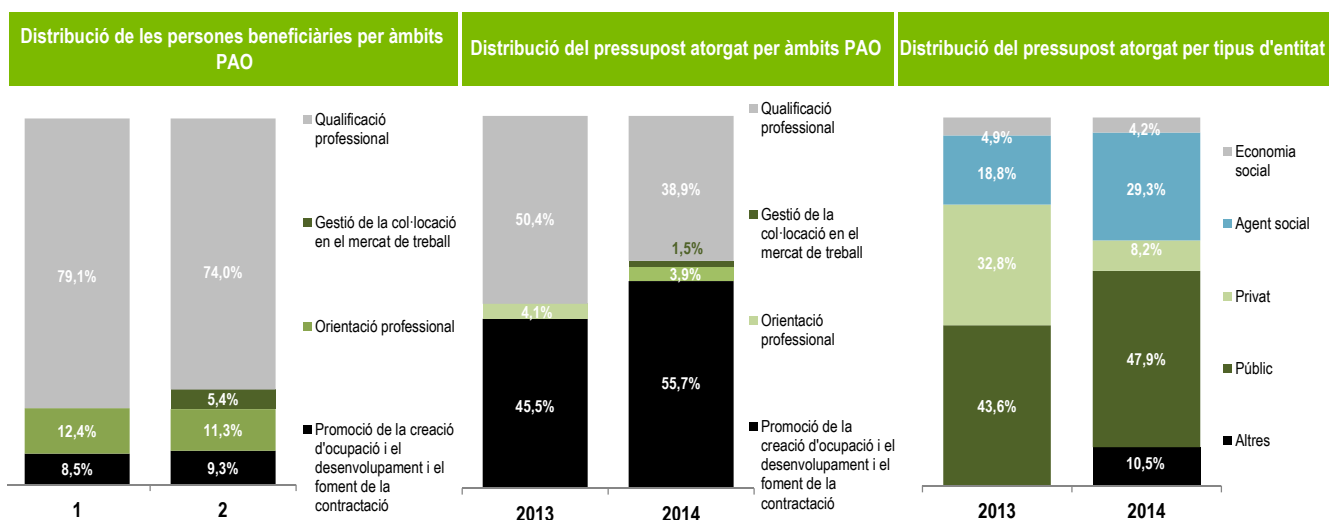

	2013	2014
Import atorgat per persona beneficiària**	1.227 €	928 €

NOTA: ** S'exclou del càlcul de l'import atorgat per persona beneficiària el **Programa de suport i acompanyament a la planificació estratègica** per no disposar de persones beneficiàries directes.

Població a la comarca

Població potencialment activa de 16 a 64 anys, 2014	23.894
Demandants d'ocupació no ocupats ³ , 2013	2.376
Demandants d'ocupació no ocupats ³ , 2014	2.224
Variació demandants d'ocupació no ocupats, 2013-2014	-6,38%

Perfil dels demandants d'ocupació no ocupats ³ (mitjana anual)	Sexe		Nacionalitat			Edat	
	Homes	Dones	Nacionals	Comunitaris no nacionals	Extracomunitaris	Joves (16-29 anys)	De 45 anys o més
Any 2013	1.261	1.115	1.582	277	517	421	956
Any 2014	1.114	1.110	1.456	314	455	372	989

	Nivell d'estudis					Persones amb discapacitat
	Inferior estudis primaris	Estudis primaris	Estudis secundaris	Estudis post-secundaris no universitaris	Estudis Universitaris	
Any 2013	220	113	1.211	93	169	18
Any 2014	228	123	1.196	77	136	21

NOTA: ³ Els **demandants d'ocupació no ocupats** (DONOS) formen el col·lectiu que inclou la xifra d'aturat registrat més els cinc col·lectius següents: els estudiants, els demandants de serveis previs a l'ocupació, els demandants d'ocupació conjuntural, els demandants d'ocupació de jornada reduïda (inferior a 20 hores) i els treballadors eventuais agraris subsidiats. La dada correspon a la mitjana anual.

Elaboració: Servei Públic d'Ocupació de Catalunya.

Comarca: Priorat

POLÍTIQUES ACTIVES D'OCUPACIÓ

Àmbits de polítiques actives d'ocupació (PAO)	2013		2014	
	Persones beneficiàries finals ¹	Import atorgat	Places previstes ¹	Import atorgat
Orientació professional				
Gestió de la col·locació en el mercat de treball ²				
Qualificació professional	51	7.326	52	13.098
Per a persones prioritàriament desocupades				
Per a persones prioritàriament ocupades - Consorci	51	7.326	52	13.098
Promoció de la creació d'ocupació i el desenvolupament econòmic local i el foment de la contractació	12	120.662	18	144.519
	63	127.988	70	157.617

NOTES: ¹ Les dades de 2013 i 2014 no són directament comparables degut a que fan referència a conceptes diferents: l'any 2013 presenta **Persones beneficiàries finals** i l'any 2014 **Places atorgades**.

² La convocatòria d'Agències de col·locació es va crear l'any 2014.

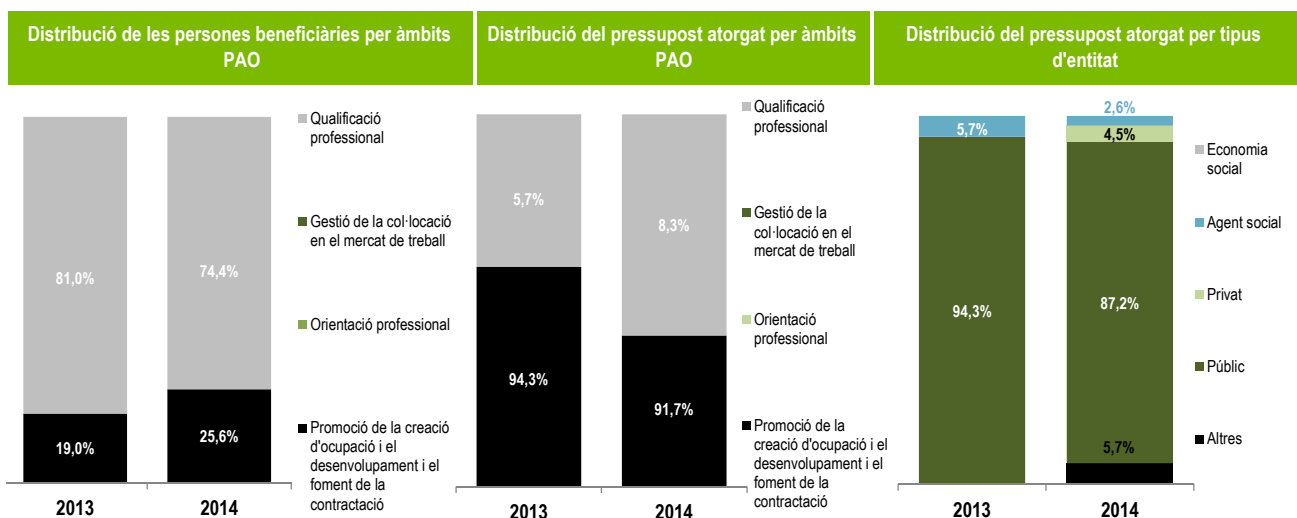

	2013	2014
Import atorgat per persona beneficiària**	2.024 €	2.239 €

NOTA: ** S'exclou del càlcul de l'import atorgat per persona beneficiària el **Programa de suport i acompanyament a la planificació estratègica** per no disposar de persones beneficiàries directes.

Població a la comarca

Població potencialment activa de 16 a 64 anys, 2014	5.892
Demandants d'ocupació no ocupats ³ , 2013	647
Demandants d'ocupació no ocupats ³ , 2014	592
Variació demandants d'ocupació no ocupats, 2013-2014	-8,45%

Perfil dels demandants d'ocupació no ocupats ³ (mitjana anual)	Sexe		Nacionalitat			Edat	
	Homes	Dones	Nacionals	Comunitaris no nacionals	Extracomunitaris	Joves (16-29 anys)	De 45 anys o més
Any 2013	343	304	538	46	64	100	322
Any 2014	301	291	488	49	56	81	314

	Nivell d'estudis					Persones amb discapacitat
	Inferior estudis primaris	Estudis primaris	Estudis secundaris	Estudis post-secundaris no universitaris	Estudis Universitaris	
Any 2013	31	26	495	41	53	13
Any 2014	31	20	456	46	39	16

NOTA: ³ Els **demandants d'ocupació no ocupats** (DONOS) formen el col·lectiu que inclou la xifra d'atur registrat més els cinc col·lectius següents: els estudiants, els demandants de serveis previs a l'ocupació, els demandants d'ocupació conjuntural, els demandants d'ocupació de jornada reduïda (inferior a 20 hores) i els treballadors eventuais agraris subsidiats. La dada correspon a la mitjana anual.

Elaboració: Servei Públic d'Ocupació de Catalunya.

Comarca: Ribera d'Ebre

POLÍTIQUES ACTIVES D'OCUPACIÓ

Àmbits de polítiques actives d'ocupació (PAO)	2013		2014	
	Persones beneficiàries finals ¹	Import atorgat	Places previstes ¹	Import atorgat
Orientació professional	106	31.994	84	26.662
Gestió de la col·locació en el mercat de treball ²				
Qualificació professional	123	63.465	150	140.205
Per a persones prioritàriament desocupades	50	41.790	60	87.735
Per a persones prioritàriament ocupades - Consorci	73	21.675	90	52.470
Promoció de la creació d'ocupació i el desenvolupament econòmic local i el foment de la contractació	205	640.684	138	566.829
	434	736.143	372	733.696

NOTES: ¹ Les dades de 2013 i 2014 no són directament comparables degut a que fan referència a conceptes diferents: l'any 2013 presenta **Persones beneficiàries finals** i l'any 2014 **Places atorgades**.

² La convocatòria d'Agències de col·locació es va crear l'any 2014.

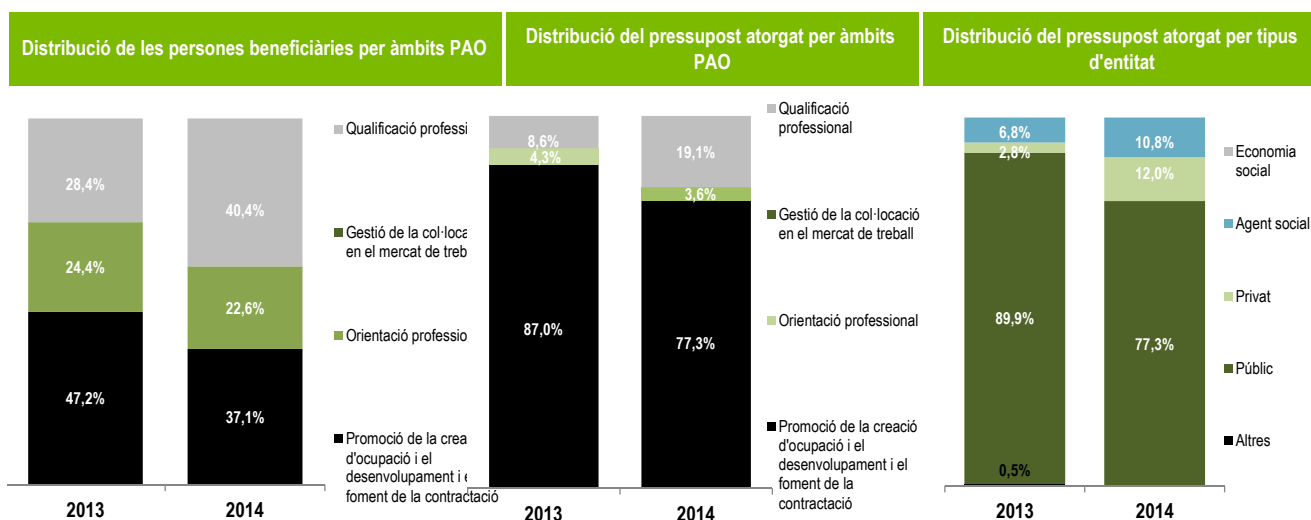

	2013	2014
Import atorgat per persona beneficiària**	1.696 €	1.971 €

NOTA: ** S'exclou del càlcul de l'import atorgat per persona beneficiària el **Programa de suport i acompanyament a la planificació estratègica** per no disposar de persones beneficiàries directes.

Població a la comarca

Població potencialment activa de 16 a 64 anys, 2014	14.442
Demandants d'ocupació no ocupats ³ , 2013	1.671
Demandants d'ocupació no ocupats ³ , 2014	1.625
Variació demandants d'ocupació no ocupats, 2013-2014	-2,78%

Perfil dels demandants d'ocupació no ocupats ³ (mitjana anual)	Sexe		Nacionalitat			Edat	
	Homes	Dones	Nacionals	Comunitaris no nacionals	Extracomunitaris	Joves (16-29 anys)	De 45 anys o més
Any 2013	924	747	1.295	139	238	319	732
Any 2014	871	754	1.220	163	242	283	747

	Nivell d'estudis					Persones amb discapacitat
	Inferior estudis primaris	Estudis primaris	Estudis secundaris	Estudis post-secundaris no universitaris	Estudis Universitaris	
Any 2013	98	54	1.293	143	84	29
Any 2014	107	51	1.258	127	82	34

NOTA: ³ Els **demandants d'ocupació no ocupats** (DONOS) formen el col·lectiu que inclou la xifra d'atur registrat més els cinc col·lectius següents: els estudiants, els demandants de serveis previs a l'ocupació, els demandants d'ocupació conjuntural, els demandants d'ocupació de jornada reduïda (inferior a 20 hores) i els treballadors eventuais agraris subsidiats. La dada correspon a la mitjana anual.

Elaboració: Servei Públic d'Ocupació de Catalunya.

POLÍTIQUES ACTIVES D'OCUPACIÓ

Àmbits de polítiques actives d'ocupació (PAO)	2013		2014	
	Persones beneficiàries finals ¹	Import atorgat	Places previstes ¹	Import atorgat
Orientació professional	105	31.994	84	26.662
Gestió de la col·locació en el mercat de treball ²			78	22.020
Qualificació professional	441	357.908	531	541.151
Per a persones prioritàriament desocupades	61	208.590	241	390.261
Per a persones prioritàriament ocupades - Consorci	380	149.318	290	150.890
Promoció de la creació d'ocupació i el desenvolupament econòmic local i el foment de la contractació	392	1.086.199	325	1.000.630
	938	1.476.102	1.018	1.590.463

NOTES: ¹ Les dades de 2013 i 2014 no són directament comparables degut a que fan referència a conceptes diferents: l'any 2013 presenta **Persones beneficiàries finals** i l'any 2014 **Places atorgades**.

² La convocatòria d'Agències de col·locació es va crear l'any 2014.

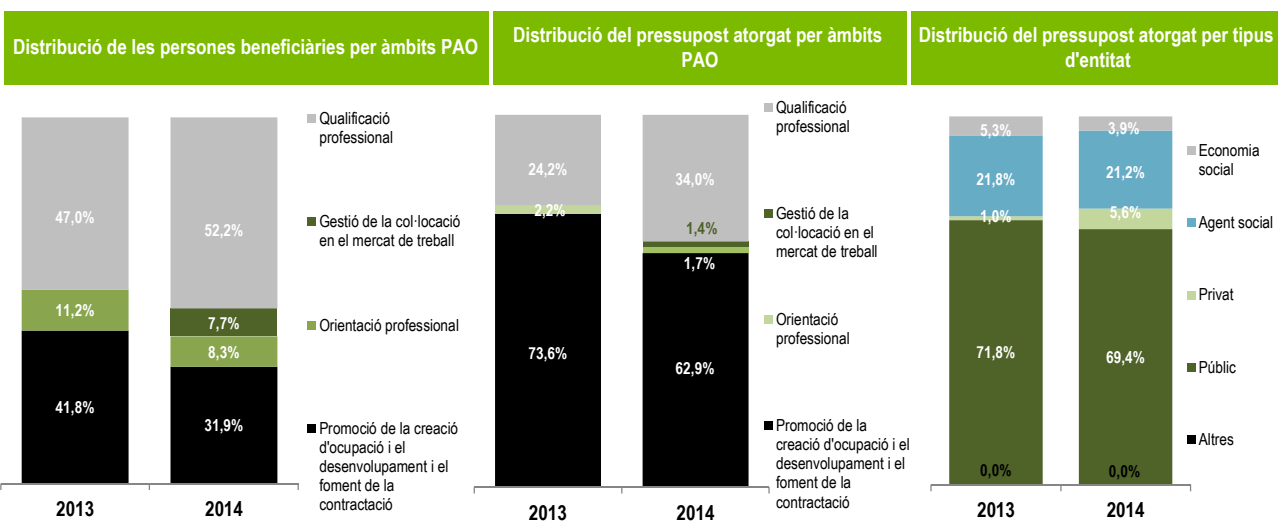

	2013	2014
Import atorgat per persona beneficiària**	1.574 €	1.562 €

NOTA: ** S'exclou del càlcul de l'import atorgat per persona beneficiària el Programa de suport i acompanyament a la planificació estratègica per no disposar de persones beneficiàries directes.

Població a la comarca

Població potencialment activa de 16 a 64 anys, 2014	16.014
Demandants d'ocupació no ocupats ³ , 2013	1.796
Demandants d'ocupació no ocupats ³ , 2014	1.635
Variació demandants d'ocupació no ocupats, 2013-2014	-8,98%

Perfil dels demandants d'ocupació no ocupats ³ (mitjana anual)	Sexe		Nacionalitat			Edat	
	Homes	Dones	Nacionals	Comunitaris no nacionals	Extracomunitaris	Joves (16-29 anys)	De 45 anys o més
Any 2013	878	917	1.483	34	278	279	961
Any 2014	786	849	1.358	33	245	247	909

	Nivell d'estudis		Estudis post-secundaris no universitaris			Persones amb discapacitat
	Inferior estudis primaris	Estudis primaris	Estudis secundaris	Estudis secundaris no universitaris	Estudis universitaris	
Any 2013	245	102	1.214	102	133	33
Any 2014	226	76	1.140	81	111	39

NOTA: ³ Els demandants d'ocupació no ocupats (DONOS) formen el col·lectiu que inclou la xifra d'atur registrat més els cinc col·lectius següents: els estudiants, els demandants de serveis previs a l'ocupació, els demandants d'ocupació conjuntural, els demandants d'ocupació de jornada reduïda (inferior a 20 hores) i els treballadors eventuais agraris subsidiats. La dada correspon a la mitjana anual.

Elaboració: Servei Públic d'Ocupació de Catalunya.

Comarca: Segarra

POLÍTIQUES ACTIVES D'OCUPACIÓ

Àmbits de polítiques actives d'ocupació (PAO)	2013		2014	
	Persones beneficiàries finals ¹	Import atorgat	Places previstes ¹	Import atorgat
Orientació professional	68	31.994	84	26.662
Gestió de la col·locació en el mercat de treball ²				
Qualificació professional	151	130.505	175	156.001
Per a persones prioritàriament desocupades	37	40.541	21	94.178
Per a persones prioritàriament ocupades - Consorci	114	89.964	154	61.823
Promoció de la creació d'ocupació i el desenvolupament econòmic local i el foment de la contractació	27	232.949	73	400.291
	246	395.448	332	582.954

NOTES: ¹ Les dades de 2013 i 2014 no són directament comparables degut a que fan referència a conceptes diferents: l'any 2013 presenta **Persones beneficiàries finals** i l'any 2014 **Places atorgades**.

² La convocatòria d'Agències de col·locació es va crear l'any 2014.

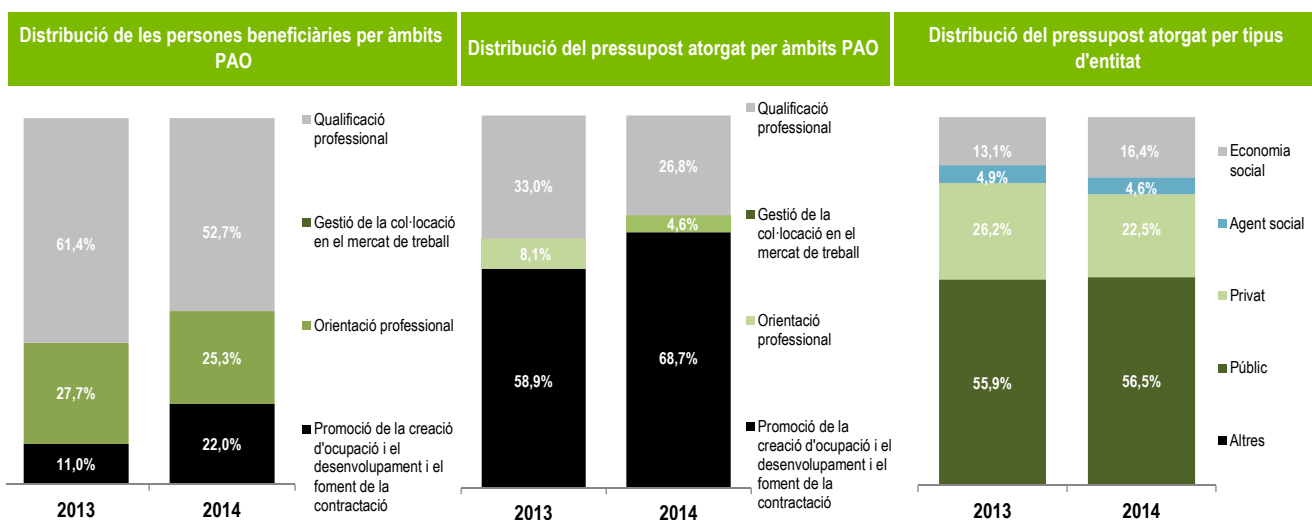

	2013	2014
Import atorgat per persona beneficiària**	1.608 €	1.754 €

NOTA: ** S'exclou del càlcul de l'import atorgat per persona beneficiària el **Programa de suport i acompanyament a la planificació estratègica** per no disposar de persones beneficiàries directes.

Població a la comarca

Població potencialment activa de 16 a 64 anys, 2014	14.725
Demandants d'ocupació no ocupats ³ , 2013	1.392
Demandants d'ocupació no ocupats ³ , 2014	1.293
Variació demandants d'ocupació no ocupats, 2013-2014	-7,08%

Perfil dels demandants d'ocupació no ocupats ³ (mitjana anual)	Sexe		Nacionalitat			Edat	
	Homes	Dones	Nacionals	Comunitaris no nacionals	Extracomunitaris	Joves (16-29 anys)	De 45 anys o més
Any 2013	700	692	910	127	354	227	592
Any 2014	637	656	823	139	332	208	592

	Nivell d'estudis					Persones amb discapacitat
	Inferior estudis primaris	Estudis primaris	Estudis secundaris	Estudis post-secundaris no universitaris	Estudis Universitaris	
Any 2013	244	353	663	60	71	18
Any 2014	215	316	638	55	69	20

NOTA: ³ Els demandants d'ocupació no ocupats (DONOS) formen el col·lectiu que inclou la xifra d'atur registrat més els cinc col·lectius següents: els estudiants, els demandants de serveis previs a l'ocupació, els demandants d'ocupació conjuntural, els demandants d'ocupació de jornada reduïda (inferior a 20 hores) i els treballadors eventuais agraris subsidiats. La dada correspon a la mitjana anual.

Elaboració: Servei Públic d'Ocupació de Catalunya.

Comarca: Segrià

POLÍTIQUES ACTIVES D'OCUPACIÓ

Àmbits de polítiques actives d'ocupació (PAO)	2013		2014	
	Persones beneficiàries finals ¹	Import atorgat	Places previstes ¹	Import atorgat
Orientació professional	349	189.978	667	158.648
Gestió de la col·locació en el mercat de treball ²			709	180.080
Qualificació professional	4.779	2.958.903	4.917	3.384.795
Per a persones prioritàriament desocupades	1.032	1.510.984	1.170	2.090.887
Per a persones prioritàriament ocupades - Consorci	3.747	1.447.919	3.747	1.293.908
Promoció de la creació d'ocupació i el desenvolupament econòmic local i el foment de la contractació	1.413	2.444.838	1.365	2.427.806
	6.541	5.593.718	7.658	6.151.329

NOTES: ¹ Les dades de 2013 i 2014 no són directament comparables degut a que fan referència a conceptes diferents: l'any 2013 presenta **Persones beneficiàries finals** i l'any 2014 **Places atorgades**.

² La convocatòria d'Agències de col·locació es va crear l'any 2014.

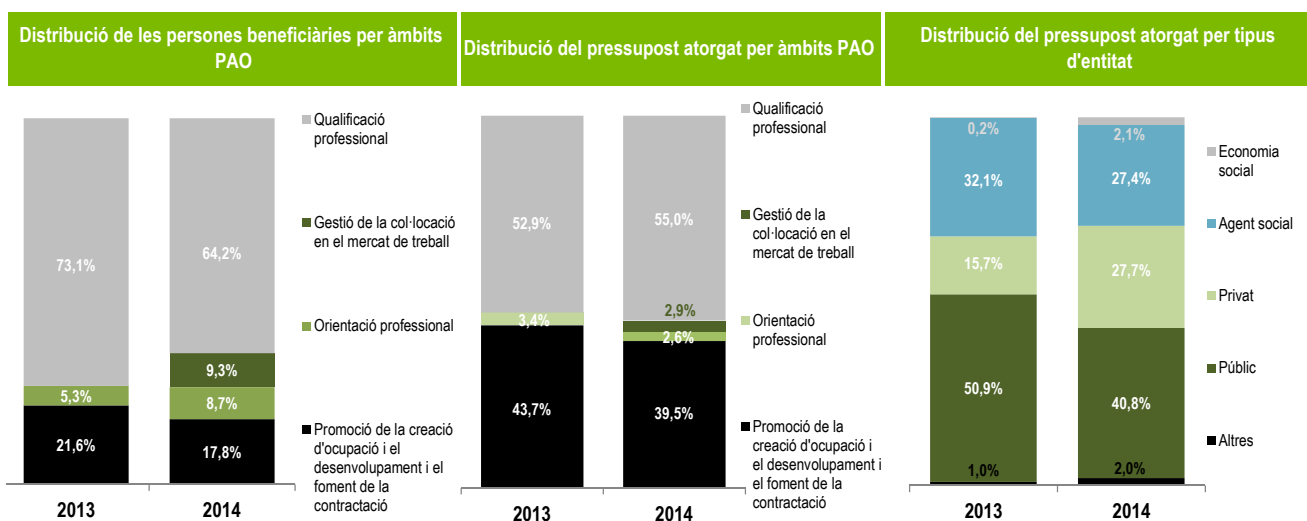

	2013	2014
Import atorgat per persona beneficiària**	848 €	791 €

NOTA: ** S'exclou del càlcul de l'import atorgat per persona beneficiària el **Programa de suport i acompanyament a la planificació estratègica** per no disposar de persones beneficiàries directes.

Població a la comarca

Població potencialment activa de 16 a 64 anys, 2014	139.638
Demandants d'ocupació no ocupats ³ , 2013	16.709
Demandants d'ocupació no ocupats ³ , 2014	15.909
Variació demandants d'ocupació no ocupats, 2013-2014	-4,79%

Perfil dels demandants d'ocupació no ocupats ³ (mitjana anual)	Sexe		Nacionalitat			Edat	
	Homes	Dones	Nacionals	Comunitaris no nacionals	Extracomunitaris	Joves (16-29 anys)	De 45 anys o més
Any 2013	8.969	7.740	11.421	1.535	3.753	2.981	6.627
Any 2014	8.304	7.605	10.664	1.685	3.560	2.799	6.653

	Nivell d'estudis					Persones amb discapacitat
	Inferior estudis primaris	Estudis primaris	Estudis secundaris	Estudis post-secundaris no universitaris	Estudis Universitaris	
Any 2013	1.815	1.645	11.054	946	1.249	222
Any 2014	1.849	1.592	10.457	893	1.118	240

NOTA: ³ Els **demandants d'ocupació no ocupats** (DONOS) formen el col·lectiu que inclou la xifra d'atur registrat més els cinc col·lectius següents: els estudiants, els demandants de serveis previs a l'ocupació, els demandants d'ocupació conjuntural, els demandants d'ocupació de jornada reduïda (inferior a 20 hores) i els treballadors eventuais agraris subsidiats. La dada correspon a la mitjana anual.

Elaboració: Servei Públic d'Ocupació de Catalunya.

Comarca: Selva

POLÍTIQUES ACTIVES D'OCUPACIÓ

Àmbits de polítiques actives d'ocupació (PAO)	2013		2014	
	Persones beneficiàries finals ¹	Import atorgat	Places previstes ¹	Import atorgat
Orientació professional	533	189.978	667	158.648
Gestió de la col·locació en el mercat de treball ²				
Qualificació professional	995	681.533	770	564.028
Per a persones prioritàriament desocupades	538	522.400	385	462.193
Per a persones prioritàriament ocupades - Consorci	457	159.133	385	101.835
Promoció de la creació d'ocupació i el desenvolupament econòmic local i el foment de la contractació	373	1.342.869	852	1.175.566
	1.901	2.214.380	2.289	1.898.243

NOTES: ¹ Les dades de 2013 i 2014 no són directament comparables degut a que fan referència a conceptes diferents: l'any 2013 presenta **Persones beneficiàries finals** i l'any 2014 **Places atorgades**.

² La convocatòria d'Agències de col·locació es va crear l'any 2014.

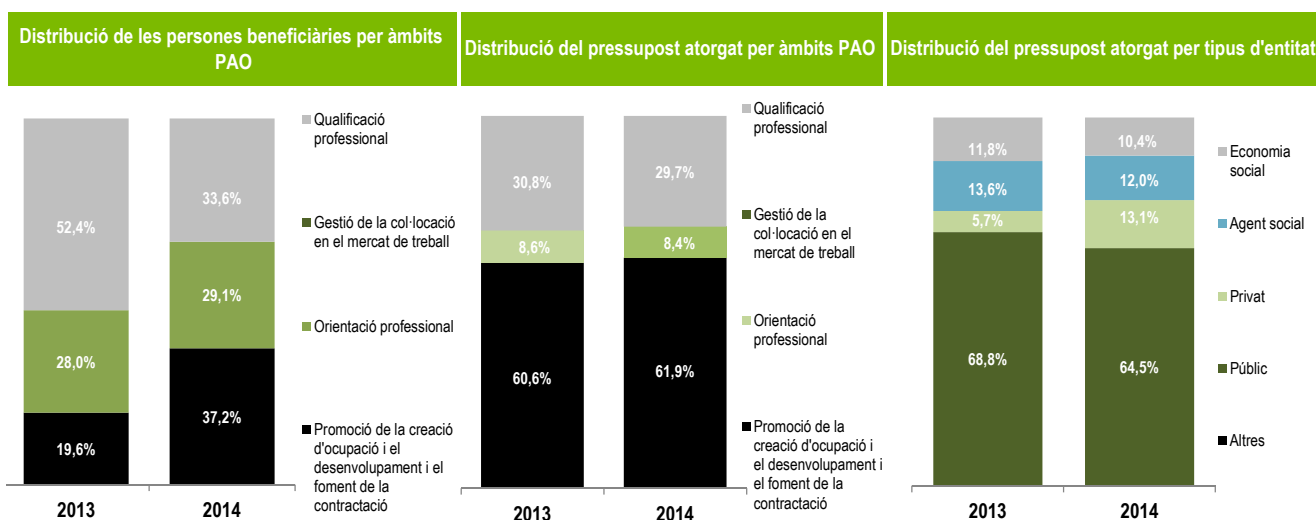

	2013	2014
Import atorgat per persona beneficiària**	1.146 €	823 €

NOTA: ** S'exclou del càlcul de l'import atorgat per persona beneficiària el **Programa de suport i acompanyament a la planificació estratègica** per no disposar de persones beneficiàries directes.

Població a la comarca

Població potencialment activa de 16 a 64 anys, 2014	114.155
Demandants d'ocupació no ocupats ³ , 2013	14.236
Demandants d'ocupació no ocupats ³ , 2014	13.470
Variació demandants d'ocupació no ocupats, 2013-2014	-5,38%

Perfil dels demandants d'ocupació no ocupats ³ (mitjana anual)	Sexe		Nacionalitat			Edat	
	Homes	Dones	Nacionals	Comunitaris no nacionals	Extracomunitaris	Joves (16-29 anys)	De 45 anys o més
Any 2013	7.337	6.899	11.353	878	2.005	2.331	6.445
Any 2014	6.710	6.760	10.753	877	1.840	2.122	6.573

	Nivell d'estudis					Persones amb discapacitat
	Inferior estudis primaris	Estudis primaris	Estudis secundaris	Estudis post-secundaris no universitaris	Estudis Universitaris	
Any 2013	1.210	948	10.718	664	695	247
Any 2014	1.159	913	10.155	630	614	252

NOTA: ³ Els **demandants d'ocupació no ocupats** (DONOS) formen el col·lectiu que inclou la xifra d'atur registrat més els cinc col·lectius següents: els estudiants, els demandants de serveis previs a l'ocupació, els demandants d'ocupació conjuntural, els demandants d'ocupació de jornada reduïda (inferior a 20 hores) i els treballadors eventuais agraris subsidiats. La dada correspon a la mitjana anual.

Elaboració: Servei Públic d'Ocupació de Catalunya.

POLÍTIQUES ACTIVES D'OCUPACIÓ

Àmbits de polítiques actives d'ocupació (PAO)	2013		2014	
	Persones beneficiàries finals ¹	Import atorgat	Places previstes ¹	Import atorgat
Orientació professional				
Gestió de la col·locació en el mercat de treball ²			56	14.840
Qualificació professional	178	215.558	230	198.828
Per a persones prioritàriament desocupades	70	171.050	66	146.814
Per a persones prioritàriament ocupades - Consorci	108	44.508	164	52.014
Promoció de la creació d'ocupació i el desenvolupament econòmic local i el foment de la contractació	412	329.954	270	241.878
	590	545.512	556	455.546

NOTES: ¹ Les dades de 2013 i 2014 no són directament comparables degut a que fan referència a conceptes diferents: l'any 2013 presenta **Persones beneficiàries finals** i l'any 2014 **Places atorgades**.
² La convocatòria d'Agències de col·locació es va crear l'any 2014.

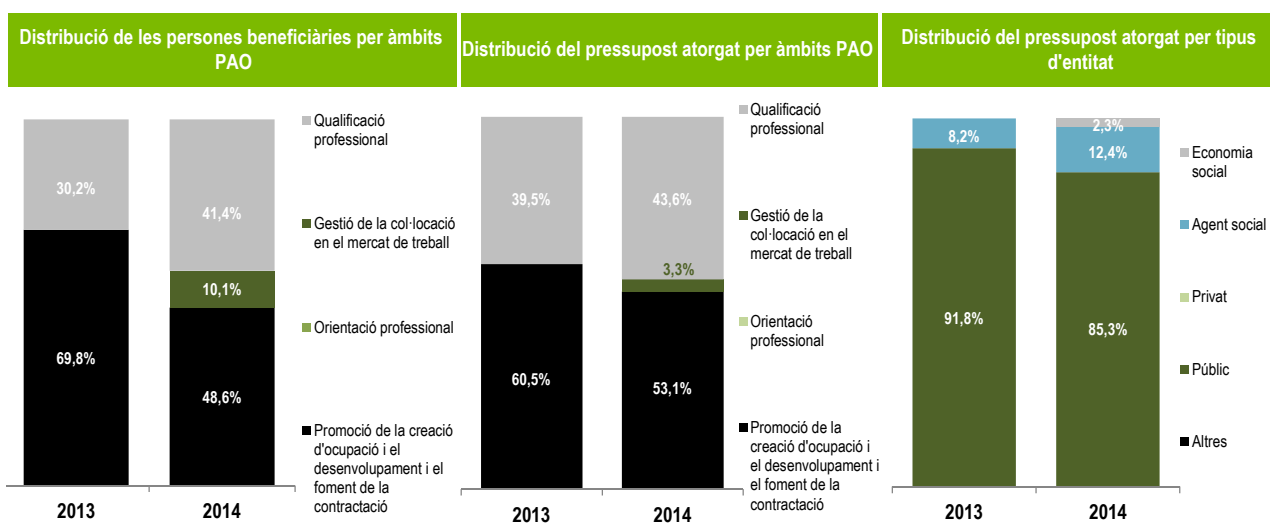

	2013	2014
Import atorgat per persona beneficiària**	827 €	803 €

NOTA: ** S'exclou del càlcul de l'import atorgat per persona beneficiària el **Programa de suport i acompanyament a la planificació estratègica** per no disposar de persones beneficiàries directes.

Població a la comarca

Població potencialment activa de 16 a 64 anys, 2014	8.556
Demandants d'ocupació no ocupats ³ , 2013	931
Demandants d'ocupació no ocupats ³ , 2014	847
Variació demandants d'ocupació no ocupats, 2013-2014	-9,00%

Perfil dels demandants d'ocupació no ocupats ³ (mitjana anual)	Sexe		Nacionalitat			Edat	
	Homes	Dones	Nacionals	Comunitaris no nacionals	Extracomunitaris	Joves (16-29 anys)	De 45 anys o més
Any 2013	552	379	722	50	159	152	375
Any 2014	477	371	643	53	151	132	378

	Nivell d'estudis					Persones amb discapacitat
	Inferior estudis primaris	Estudis primaris	Estudis secundaris	secundaris no universitaris	Estudis Universitaris	
Any 2013	167	46	590	74	55	7
Any 2014	207	29	499	63	50	6

NOTA: ³ Els **demandants d'ocupació no ocupats** (DONOS) formen el col·lectiu que inclou la xifra d'atur registrat més els cinc col·lectius següents: els estudiants, els demandants de serveis previs a l'ocupació, els demandants d'ocupació conjuntural, els demandants d'ocupació de jornada reduïda (inferior a 20 hores) i els treballadors eventuais agraris subsidiats. La dada correspon a la mitjana anual.

Elaboració: Servei Públic d'Ocupació de Catalunya.

Comarca: Tarragonès

POLÍTIQUES ACTIVES D'OCUPACIÓ

Àmbits de polítiques actives d'ocupació (PAO)	2013		2014	
	Persones beneficiàries finals ¹	Import atorgat	Places previstes ¹	Import atorgat
Orientació professional	781	253.967	834	211.972
Gestió de la col·locació en el mercat de treball ²			468	124.020
Qualificació professional	3.708	3.086.274	4.863	3.697.708
Per a persones prioritàriament desocupades	1.284	2.161.290	2.266	2.809.963
Per a persones prioritàriament ocupades - Consorci	2.424	924.984	2.597	887.745
Promoció de la creació d'ocupació i el desenvolupament econòmic local i el foment de la contractació	880	2.928.078	878	2.486.194
	5.369	6.268.319	7.043	6.519.894

NOTES: ¹ Les dades de 2013 i 2014 no són directament comparables degut a que fan referència a conceptes diferents: l'any 2013 presenta **Persones beneficiàries finals** i l'any 2014 **Places atorgades**.

² La convocatòria d'Agències de col·locació es va crear l'any 2014.

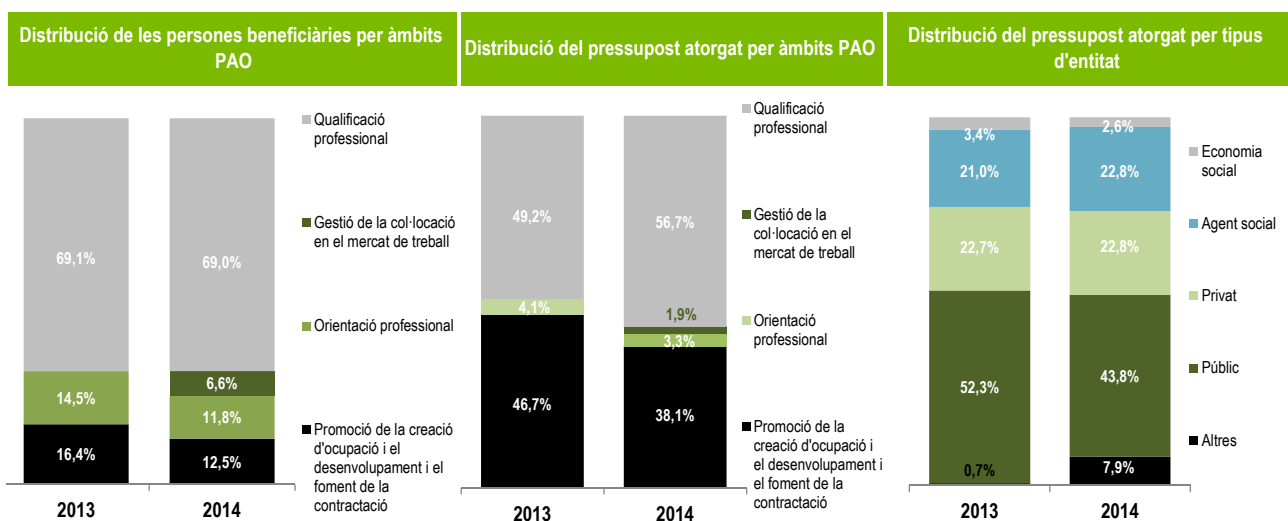

	2013	2014
Import atorgat per persona beneficiària**	1.168 €	922 €

NOTA: ** S'exclou del càlcul de l'import atorgat per persona beneficiària el **Programa de suport i acompanyament a la planificació estratègica** per no disposar de persones beneficiàries directes.

Població a la comarca

Població potencialment activa de 16 a 64 anys, 2014	167.779
Demandants d'ocupació no ocupats ³ , 2013	22.129
Demandants d'ocupació no ocupats ³ , 2014	21.477
Variació demandants d'ocupació no ocupats, 2013-2014	-2,95%

Perfil dels demandants d'ocupació no ocupats ³ (mitjana anual)	Sexe		Nacionalitat			Edat	
	Homes	Dones	Nacionals	Comunitaris no nacionals	Extracomunitaris	Joves (16-29 anys)	De 45 anys o més
Any 2013	11.400	10.729	16.863	1.059	4.207	4.152	8.989
Any 2014	10.892	10.585	16.371	1.146	3.960	3.842	9.241

	Nivell d'estudis					Persones amb discapacitat
	Inferior estudis primaris	Estudis primaris	Estudis secundaris	secundaris no universitaris	Estudis Universitaris	
Any 2013	1.962	2.144	14.954	1.444	1.625	396
Any 2014	1.860	2.068	14.611	1.394	1.545	416

NOTA: ³ Els **demandants d'ocupació no ocupats** (DONOS) formen el col·lectiu que inclou la xifra d'aturat registrat més els cinc col·lectius següents: els estudiants, els demandants de serveis previs a l'ocupació, els demandants d'ocupació conjuntural, els demandants d'ocupació de jornada reduïda (inferior a 20 hores) i els treballadors eventuais agraris subsidiats. La dada correspon a la mitjana anual.

Elaboració: Servei Públic d'Ocupació de Catalunya.

POLÍTIQUES ACTIVES D'OCUPACIÓ

Àmbits de polítiques actives d'ocupació (PAO)	2013		2014	
	Persones beneficiàries finals ¹	Import atorgat	Places previstes ¹	Import atorgat
Orientació professional				
Gestió de la col·locació en el mercat de treball ²				
Qualificació professional	91	80.303	146	256.938
Per a persones prioritàriament desocupades	25	53.826	90	239.465
Per a persones prioritàriament ocupades - Consorci	66	26.477	56	17.474
Promoció de la creació d'ocupació i el desenvolupament econòmic local i el foment de la contractació	30	400.695	15	231.911
	121	480.998	161	488.849

NOTES: ¹ Les dades de 2013 i 2014 no són directament comparables degut a que fan referència a conceptes diferents: l'any 2013 presenta **Persones beneficiàries finals** i l'any 2014 **Places atorgades**.

² La convocatòria d'Agències de col·locació es va crear l'any 2014.

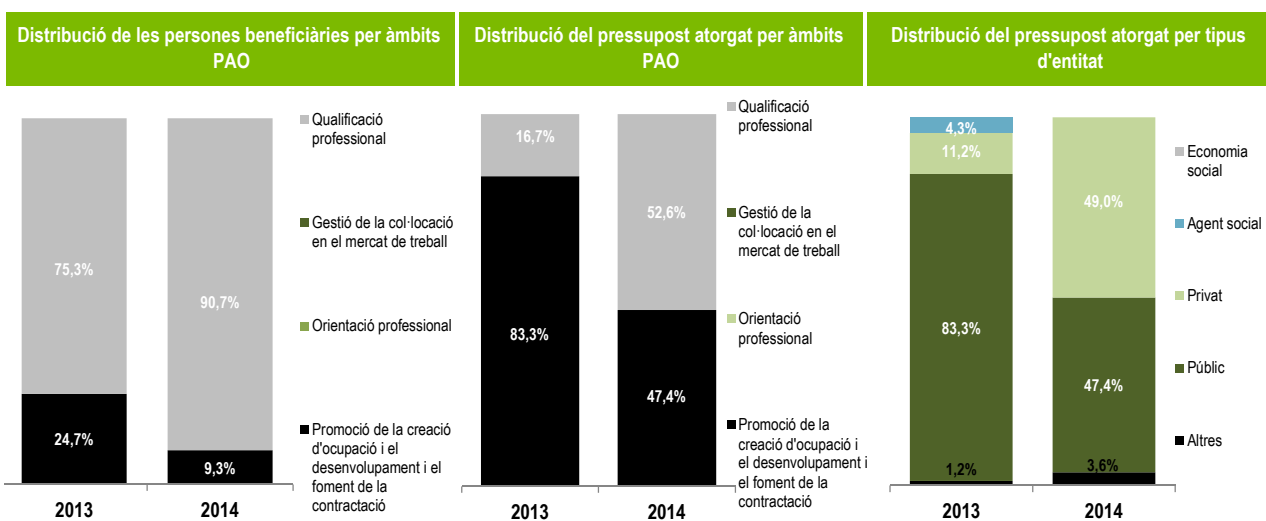

	2013	2014
Import atorgat per persona beneficiària**	3.961 €	3.031 €

NOTA: ** S'exclou del càlcul de l'import atorgat per persona beneficiària el **Programa de suport i acompanyament a la planificació estratègica** per no disposar de persones beneficiàries directes.

Població a la comarca

Població potencialment activa de 16 a 64 anys, 2014	7.212
Demandants d'ocupació no ocupats ³ , 2013	670
Demandants d'ocupació no ocupats ³ , 2014	626
Variació demandants d'ocupació no ocupats, 2013-2014	-6,52%

Perfil dels demandants d'ocupació no ocupats ³ (mitjana anual)	Sexe		Nacionalitat			Edat	
	Homes	Dones	Nacionals	Comunitaris no nacionals	Extracomunitaris	Joves (16-29 anys)	De 45 anys o més
Any 2013	388	282	520	127	23	110	321
Any 2014	339	287	492	112	22	89	323

	Nivell d'estudis					Persones amb discapacitat
	Inferior estudis primaris	Estudis primaris	Estudis secundaris	secundaris no universitaris	Estudis Universitaris	
Any 2013	15	21	560	36	37	13
Any 2014	15	17	531	29	34	13

NOTA: ³ Els **demandants d'ocupació no ocupats** (DONOS) formen el col·lectiu que inclou la xifra d'aturat registrat més els cinc col·lectius següents: els estudiants, els demandants de serveis previs a l'ocupació, els demandants d'ocupació conjuntural, els demandants d'ocupació de jornada reduïda (inferior a 20 hores) i els treballadors eventuais agraris subsidiats. La dada correspon a la mitjana anual.

Elaboració: Servei Públic d'Ocupació de Catalunya.

POLÍTIQUES ACTIVES D'OCUPACIÓ

Àmbits de polítiques actives d'ocupació (PAO)	2013		2014	
	Persones beneficiàries finals ¹	Import atorgat	Places previstes ¹	Import atorgat
Orientació professional	78	31.994	84	26.662
Gestió de la col·locació en el mercat de treball ²			92	26.960
Qualificació professional	315	251.439	348	367.987
Per a persones prioritàriament desocupades	137	205.736	176	336.261
Per a persones prioritàriament ocupades - Consorci	178	45.703	172	31.727
Promoció de la creació d'ocupació i el desenvolupament econòmic local i el foment de la contractació	58	348.486	42	231.308
	451	631.919	566	652.918

NOTES: ¹ Les dades de 2013 i 2014 no són directament comparables degut a que fan referència a conceptes diferents: l'any 2013 presenta Persones beneficiàries finals i l'any 2014 Places atorgades.

² La convocatòria d'Agències de col·locació es va crear l'any 2014.

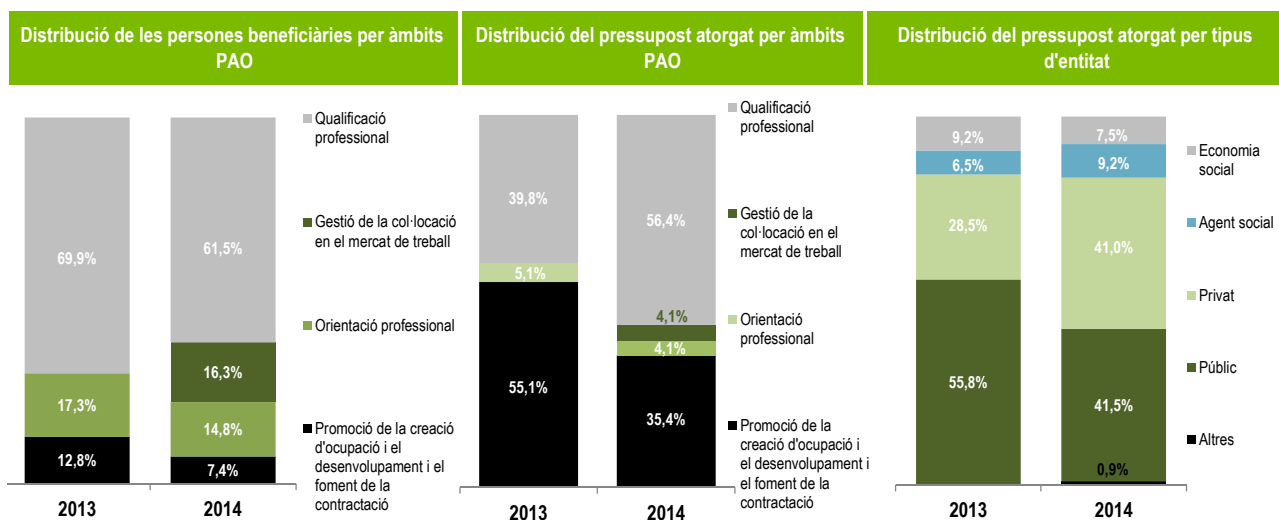

	2013	2014
Import atorgat per persona beneficiària**	1.400 €	1.154 €

NOTA: ** S'exclou del càlcul de l'import atorgat per persona beneficiària el Programa de suport i acompanyament a la planificació estratègica per no disposar de persones beneficiàries directes.

Població a la comarca

Població potencialment activa de 16 a 64 anys, 2014	23.274
Demandants d'ocupació no ocupats ³ , 2013	2.737
Demandants d'ocupació no ocupats ³ , 2014	2.587
Variació demandants d'ocupació no ocupats, 2013-2014	-5,48%

Perfil dels demandants d'ocupació no ocupats ³ (mitjana anual)	Sexe		Nacionalitat			Edat	
	Homes	Dones	Nacionals	Comunitaris no nacionals	Extracomunitaris	Joves (16-29 anys)	De 45 anys o més
Any 2013	1.410	1.327	1.910	203	624	462	1.189
Any 2014	1.274	1.313	1.799	212	576	416	1.176

	Nivell d'estudis					Persones amb discapacitat
	Inferior estudis primaris	Estudis primaris	Estudis secundaris	secundaris no Universitaris	Estudis Universitaris	
Any 2013	467	621	1.370	134	145	41
Any 2014	425	581	1.314	128	139	45

NOTA: ³ Els demandants d'ocupació no ocupats (DONOS) formen el col·lectiu que inclou la xifra d'aturat registrat més els cinc col·lectius següents: els estudiants, els demandants de serveis previs a l'ocupació, els demandants d'ocupació conjuntural, els demandants d'ocupació de jornada reduïda (inferior a 20 hores) i els treballadors eventuais agraris subsidiats. La dada correspon a la mitjana anual.

Elaboració: Servei Públic d'Ocupació de Catalunya.

POLÍTIQUES ACTIVES D'OCUPACIÓ

Àmbits de polítiques actives d'ocupació (PAO)	2013		2014	
	Persones beneficiàries finals ¹	Import atorgat	Places previstes ¹	Import atorgat
Orientació professional				
Gestió de la col·locació en el mercat de treball ²				
Qualificació professional	102	130.399	11	3.735
Per a persones prioritàriament desocupades	70	123.119		
Per a persones prioritàriament ocupades - Consorci	32	7.281	11	3.735
Promoció de la creació d'ocupació i el desenvolupament econòmic local i el foment de la contractació	14	114.492	15	150.435
	116	244.891	26	154.170

NOTES: ¹ Les dades de 2013 i 2014 no són directament comparables degut a que fan referència a conceptes diferents: l'any 2013 presenta **Persones beneficiàries finals** i l'any 2014 **Places atorgades**.

² La convocatòria d'Agències de col·locació es va crear l'any 2014.

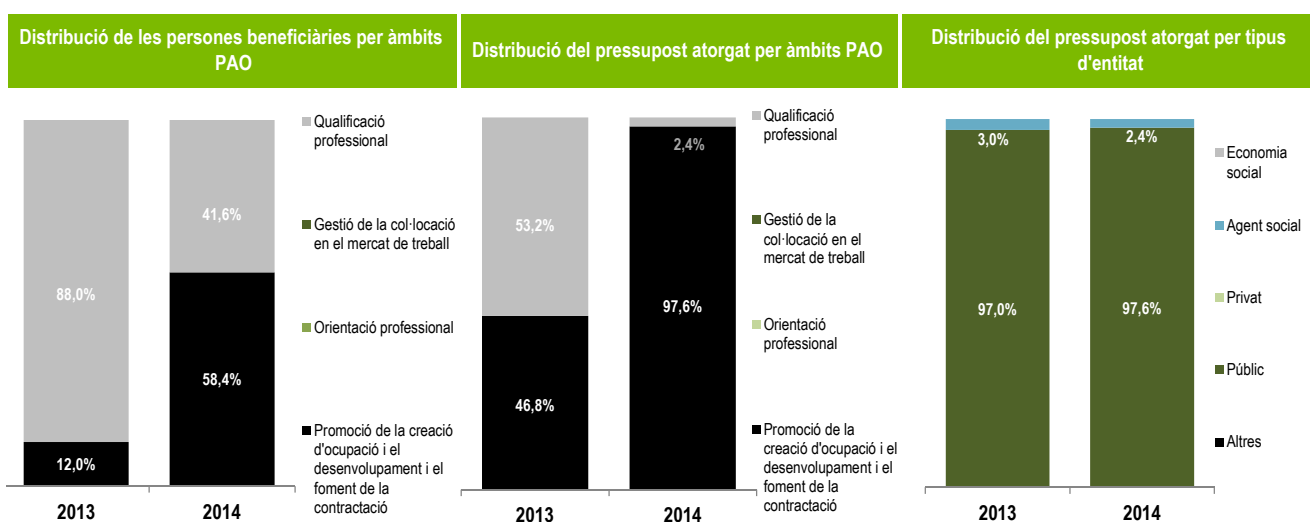

	2013	2014
Import atorgat per persona beneficiària**	2.106 €	6.005 €

NOTA: ** S'exclou del càlcul de l'import atorgat per persona beneficiària el **Programa de suport i acompanyament a la planificació estratègica** per no disposar de persones beneficiàries directes.

Població a la comarca

Població potencialment activa de 16 a 64 anys, 2014	7.199
Demandants d'ocupació no ocupats ³ , 2013	471
Demandants d'ocupació no ocupats ³ , 2014	442
Variació demandants d'ocupació no ocupats, 2013-2014	-6,15%

Perfil dels demandants d'ocupació no ocupats ³ (mitjana anual)	Sexe		Nacionalitat			Edat	
	Homes	Dones	Nacionals	Comunitaris no nacionals	Extracomunitaris	Joves (16-29 anys)	De 45 anys o més
Any 2013	261	210	352	45	75	94	166
Any 2014	237	205	330	47	65	82	160

	Nivell d'estudis					Persones amb discapacitat
	Inferior estudis primaris	Estudis primaris	Estudis secundaris	secundaris no universitaris	Estudis Universitaris	
Any 2013	21	84	302	24	40	5
Any 2014	21	71	287	28	35	6

NOTA: ³ Els **demandants d'ocupació no ocupats** (DONOS) formen el col·lectiu que inclou la xifra d'atur registrat més els cinc col·lectius següents: els estudiants, els demandants de serveis previs a l'ocupació, els demandants d'ocupació conjuntural, els demandants d'ocupació de jornada reduïda (inferior a 20 hores) i els treballadors eventuais agraris subsidiats. La dada correspon a la mitjana anual.

Elaboració: Servei Públic d'Ocupació de Catalunya.

POLÍTIQUES ACTIVES D'OCUPACIÓ

Àmbits de polítiques actives d'ocupació (PAO)	2013		2014	
	Persones beneficiàries finals ¹	Import atorgat	Places previstes ¹	Import atorgat
Orientació professional	3.545	1.079.856	3.503	901.213
Gestió de la col·locació en el mercat de treball ²			1.176	333.140
Qualificació professional	7.800	7.593.773	7.300	7.986.801
Per a persones prioritàriament desocupades	3.523	6.111.214	3.333	6.740.853
Per a persones prioritàriament ocupades - Consorci	4.277	1.482.559	3.967	1.245.948
Promoció de la creació d'ocupació i el desenvolupament econòmic local i el foment de la contractació	2.765	9.819.240	2.260	8.863.917
	14.110	18.492.868	14.239	18.085.071

NOTES: ¹ Les dades de 2013 i 2014 no són directament comparables degut a que fan referència a conceptes diferents: l'any 2013 presenta **Persones beneficiàries finals** i l'any 2014 **Places atorgades**.

² La convocatòria d'Agències de col·locació es va crear l'any 2014.

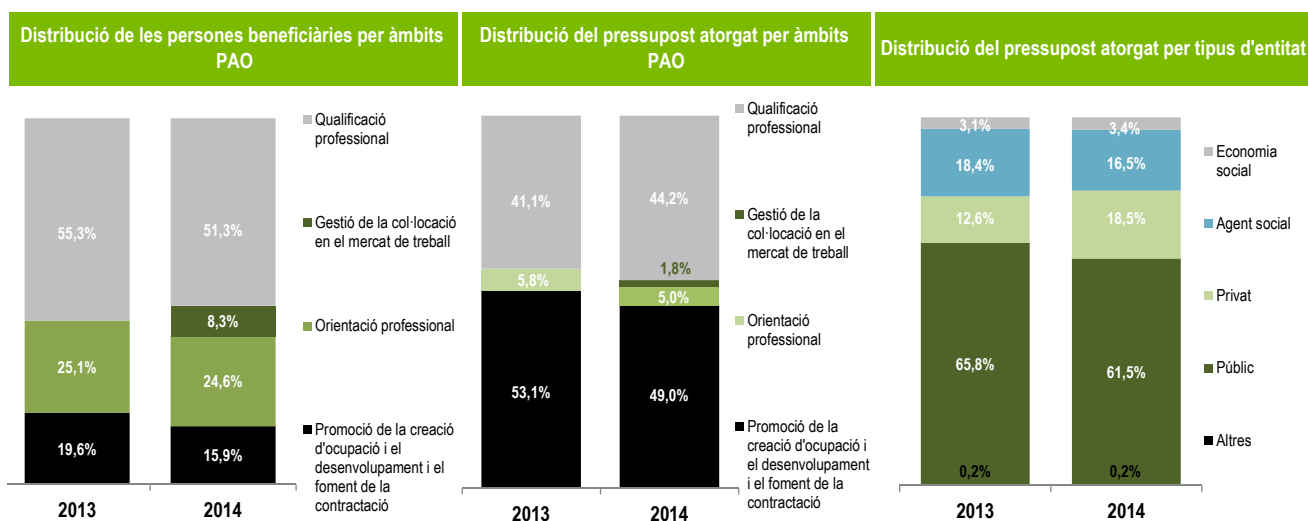

	2013	2014
Import atorgat per persona beneficiària**	1.301 €	1.257 €

NOTA: ** S'exclou del càlcul de l'import atorgat per persona beneficiària el Programa de suport i acompanyament a la planificació estratègica per no disposar de persones beneficiàries directes.

Població a la comarca

Població potencialment activa de 16 a 64 anys, 2014	594.505
Demandants d'ocupació no ocupats ³ , 2013	88.538
Demandants d'ocupació no ocupats ³ , 2014	81.509
Variació demandants d'ocupació no ocupats, 2013-2014	-7,94%

Perfil dels demandants d'ocupació no ocupats ³ (mitjana anual)	Sexe		Nacionalitat			Edat	
	Homes	Dones	Nacionals	Comunitaris no nacionals	Extracomunitaris	Joves (16-29 anys)	De 45 anys o més
Any 2013	44.096	44.442	75.137	1.717	11.684	14.232	40.004
Any 2014	39.482	42.027	69.672	1.709	10.129	12.444	39.502

	Nivell d'estudis					Persones amb discapacitat
	Inferior estudis primaris	Estudis primaris	Estudis secundaris	secundaris no universitaris	Estudis Universitaris	
Any 2013	3.800	7.221	65.155	5.674	6.688	1.175
Any 2014	3.587	6.692	60.123	5.164	5.942	1.233

NOTA: ³ Els demandants d'ocupació no ocupats (DONOS) formen el col·lectiu que inclou la xifra d'atur registrat més els cinc col·lectius següents: els estudiants, els demandants de serveis previs a l'ocupació, els demandants d'ocupació conjuntural, els demandants d'ocupació de jornada reduïda (inferior a 20 hores) i els treballadors eventuais agraris subsidiats. La dada correspon a la mitjana anual.

Elaboració: Servei Públic d'Ocupació de Catalunya.

Comarca: Vallès Oriental

POLÍTIQUES ACTIVES D'OCUPACIÓ

Àmbits de polítiques actives d'ocupació (PAO)	2013		2014	
	Persones beneficiàries finals ¹	Import atorgat	Places previstes ¹	Import atorgat
Orientació professional	1.786	507.933	1.668	423.944
Gestió de la col·locació en el mercat de treball ²			364	96.460
Qualificació professional	3.614	3.378.671	3.911	3.949.643
Per a persones prioritàriament desocupades	1.480	2.641.999	1.727	3.200.870
Per a persones prioritàriament ocupades - Consorci	2.134	736.672	2.184	748.773
Promoció de la creació d'ocupació i el desenvolupament econòmic local i el foment de la contractació	1.061	3.934.059	1.034	3.652.167
Total	6.461	7.820.663	6.977	8.122.214

NOTES: ¹ Les dades de 2013 i 2014 no són directament comparables degut a que fan referència a conceptes diferents: l'any 2013 presenta **Persones beneficiàries finals** i l'any 2014 **Places atorgades**.

² La convocatòria d'Agències de col·locació es va crear l'any 2014.

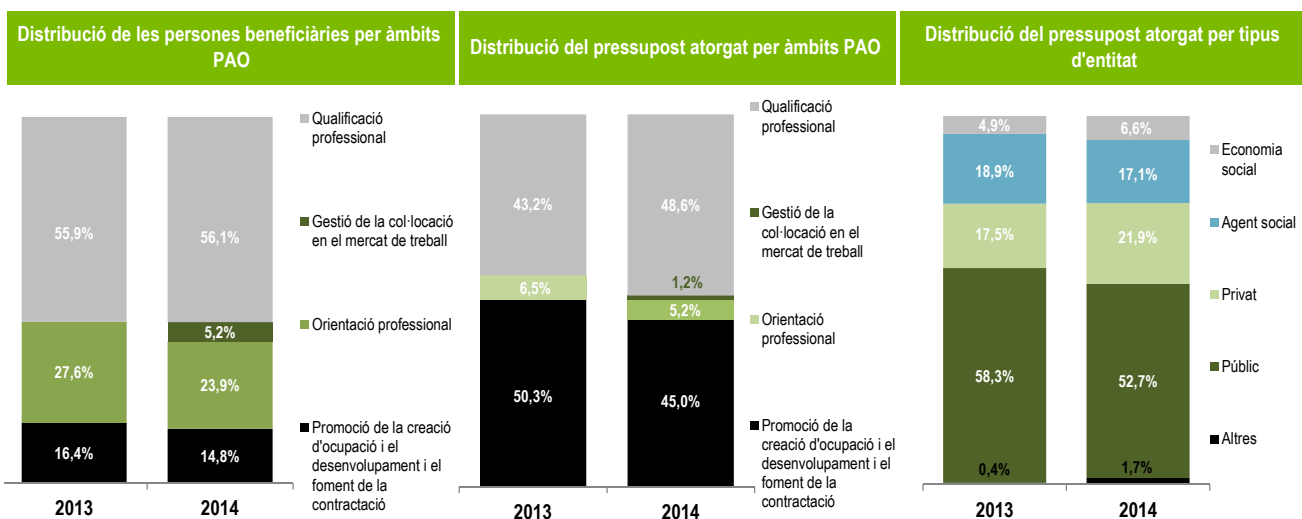

	2013	2014
Import atorgat per persona beneficiària**	1.210 €	1.161 €

NOTA: ** S'exclou del càlcul de l'import atorgat per persona beneficiària el **Programa de suport i acompanyament a la planificació estratègica** per no disposar de persones beneficiàries directes.

Població a la comarca

Població potencialment activa de 16 a 64 anys, 2014	267.530
Demandants d'ocupació no ocupats ³ , 2013	38.993
Demandants d'ocupació no ocupats ³ , 2014	35.879
Variació demandants d'ocupació no ocupats, 2013-2014	-7,99%

Perfil dels demandants d'ocupació no ocupats ³ (mitjana anual)	Sexe		Nacionalitat			Edat	
	Homes	Dones	Nacionals	Comunitaris no nacionals	Extracomunitaris	Joves (16-29 anys)	De 45 anys o més
Any 2013	19.244	19.749	32.745	677	5.572	6.020	17.807
Any 2014	17.157	18.722	30.479	671	4.729	5.234	17.651

	Nivell d'estudis					Persones amb discapacitat
	Inferior estudis primaris	Estudis primaris	Estudis secundaris	Estudis post-secundaris no universitaris	Estudis Universitaris	
Any 2013	2.429	3.434	27.955	2.592	2.584	529
Any 2014	2.277	3.212	25.748	2.336	2.307	533

NOTA: ³ Els **demandants d'ocupació no ocupats** (DONOS) formen el col·lectiu que inclou la xifra d'aturat registrat més els cinc col·lectius següents: els estudiants, els demandants de serveis previs a l'ocupació, els demandants d'ocupació conjuntural, els demandants d'ocupació de jornada reduïda (inferior a 20 hores) i els treballadors eventuais agraris subsidiats. La dada correspon a la mitjana anual.

Elaboració: Servei Públic d'Ocupació de Catalunya.

4. ACCIONS FORMATIVES PER FAMÍLIA PROFESSIONAL

FAMÍLIES:

Activitats físiques i esportives	167
Administració i gestió	169
Agrària	171
Arts i artesanía	173
Arts gràfiques	175
Comerç i màrqueting	177
Edificació i obra civil	179
Electricitat i electrònica	181
Energia i aigua	183
Fabricació mecànica	185
Fusta, moble i suro	187
Hostaleria i turisme	189
Imatge i so	191
Imatge personal	193
Indústria alimentària	195
Informàtica i comunicacions	197
Instal·lació i manteniment	199
Marítimopesquera	201
Química	203
Sanitat	205
Seguretat i medi ambient	207
Serveis socioculturals i a la comunitat	209
Tèxtil, confecció i pell	211
Transport i manteniment de vehicles	213
Formació complementària	215

Notes metodològiques: Per a realitzar la territorialització de les unitats formatives en base a les famílies professionals s'han considerat totes les convocatòries agrupades sota l'àmbit de Polítiques Actives d'Ocupació de **Qualificació Professional**. Per tant, es fa referència tant a la formació adreçada prioritàriament a persones desocupades com a la dirigida prioritàriament a persones ocupades (del Consorci per a la Formació Continua de Catalunya).

Han resultat excloses de la realització del present apartat aquelles unitats formatives que o bé no especifiquen família professional o bé corresponen a més d'una, quedant aquestes recollides únicament a les fitxes de Polítiques Actives d'Ocupació.

Família professional: Activitats físiques i esportives

QUALIFICACIÓ PROFESSIONAL

Comarques	2014		
	% Distribució dels participants	Import atorgat	Pes de la família professional ¹
Alt Camp			
Alt Empordà			
Alt Penedès	5,4%	20.970	2,4%
Alt Urgell			
Alta Ribagorça			
Anoia			
Bages			
Baix Camp			
Baix Ebre			
Baix Empordà			
Baix Llobregat			
Baix Penedès			
Barcelonès	7,1%	38.668	0,3%
<i>Barcelona Ciutat</i>	7,1%	38.668	0,3%
<i>Barcelonès nord</i>			
<i>Barcelonès sud</i>			
Berguedà			
Cerdanya			
Conca de Barberà			
Garraf			
Garrigues			
Garrotxa			
Gironès			
Maresme			
Montsià			
Noguera			
Osona	5,4%	24.804	2,0%
Pallars Jussà	5,4%	35.289	60,9%
Pallars Sobirà			
Pla de l'Estany			
Pla d'Urgell			
Priorat			
Ribera d'Ebre			
Ripollès			
Segarra			
Segrià	1,7%	4.657	0,1%
Selva			
Solsonès			
Tarragonès	69,6%	233.793	7,9%
Terra Alta			
Urgell			
Val d'Aran			
Vallès Occidental			
Vallès Oriental	5,4%	20.970	0,7%
<i>Teleformació (Consorci)</i>			
Catalunya	100,0%	379.151	0,7%

Import atorgat segon tipus d'entitat
Catalunya 2014

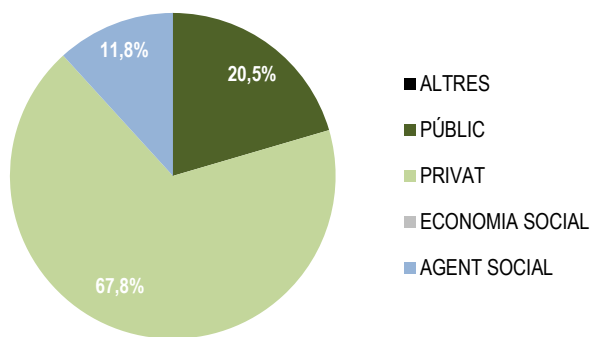

NOTA: ¹ Pes de la família professional sobre el total de l'oferta formativa de la comarca en percentatge.

Elaboració: Servei Públic d'Ocupació de Catalunya.

Família professional: Activitats físiques i esportives

Persones participants en accions formatives l'any 2014

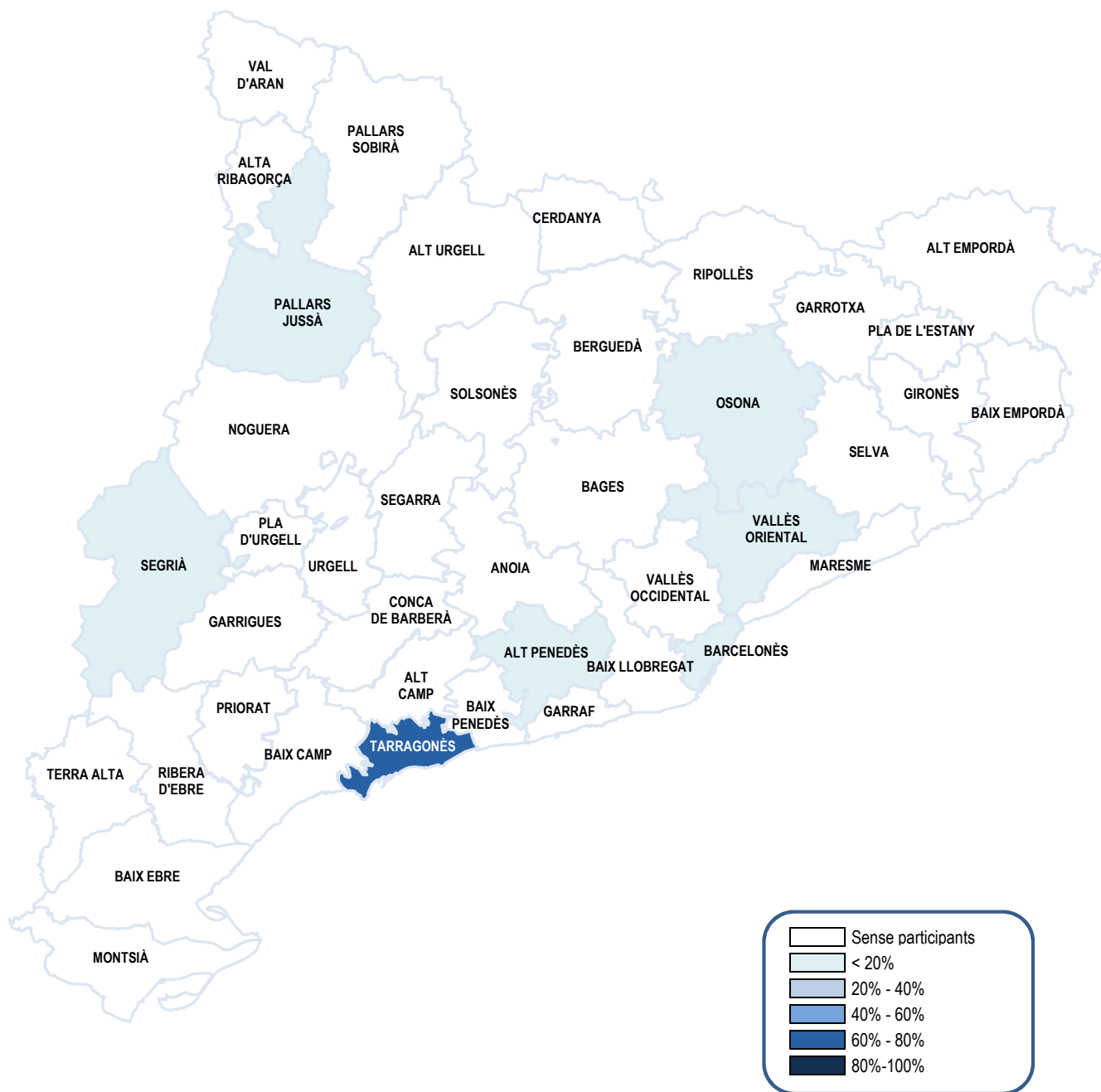

Elaboració: Servei Públic d'Ocupació de Catalunya.

Família professional: Administració i gestió

QUALIFICACIÓ PROFESSIONAL

Comarques	2014		
	% Distribució dels participants	Import atorgat	Pes de la família professional ¹
Alt Camp	0,4%	138.603	29,1%
Alt Empordà	0,6%	121.979	16,9%
Alt Penedès	1,6%	288.283	32,9%
Alt Urgell			
Alta Ribagorça			
Anoia	1,0%	141.291	26,2%
Bages	1,7%	116.678	10,1%
Baix Camp	1,9%	309.900	22,8%
Baix Ebre	1,1%	248.689	33,9%
Baix Empordà	0,3%	46.226	9,6%
Baix Llobregat	6,9%	1.125.442	20,9%
Baix Penedès	1,6%	340.211	45,4%
Barcelonès	31,3%	3.443.090	63,4%
<i>Barcelona Ciutat</i>	27,0%	2.695.600	21,3%
<i>Barcelonès nord</i>	1,9%	423.777	27,9%
<i>Barcelonès sud</i>	2,4%	323.713	14,1%
Berguedà	0,7%	130.444	45,4%
Cerdanya	0,2%	42.174	69,1%
Conca de Barberà	0,3%	67.593	36,7%
Garraf	1,4%	297.277	22,2%
Garrigues			
Garrotxa	0,2%	7.529	7,6%
Gironès	8,1%	1.153.280	37,8%
Maresme	5,1%	797.279	33,7%
Montsià	0,9%	120.545	15,4%
Noguera	0,6%	169.038	54,5%
Osona	1,5%	335.139	27,2%
Pallars Jussà			
Pallars Sobirà			
Pla de l'Estany	0,6%	150.471	66,8%
Pla d'Urgell	0,3%	31.397	11,7%
Priorat			
Ribera d'Ebre			
Ripollès	0,5%	119.783	24,0%
Segarra			
Segrià	6,2%	913.431	29,2%
Selva	1,0%	192.202	56,7%
Solsonès			
Tarragonès	3,7%	518.581	17,6%
Terra Alta			
Urgell	0,2%	36.610	16,2%
Val d'Aran			
Vallès Occidental	9,0%	1.501.361	27,4%
Vallès Oriental	5,0%	847.294	29,5%
<i>Teleformació (Consorti)</i>	6,3%	737.332	30,0%
Catalunya	100,0%	14.489.152	25,2%

Import atorgat segon tipus d'entitat
Catalunya 2014

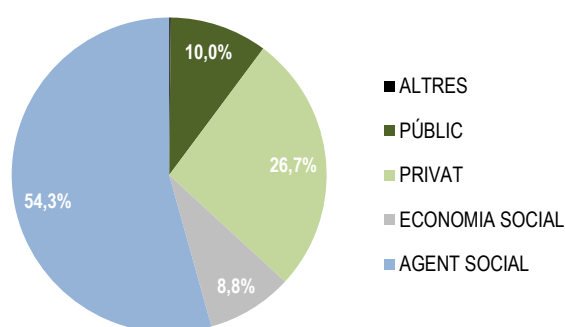

NOTA: ¹ Pes de la família professional sobre el total de l'oferta formativa de la comarca en percentatge.

Elaboració: Servei Públic d'Ocupació de Catalunya.

Família professional: Administració i gestió

Persones participants en accions formatives l'any 2014

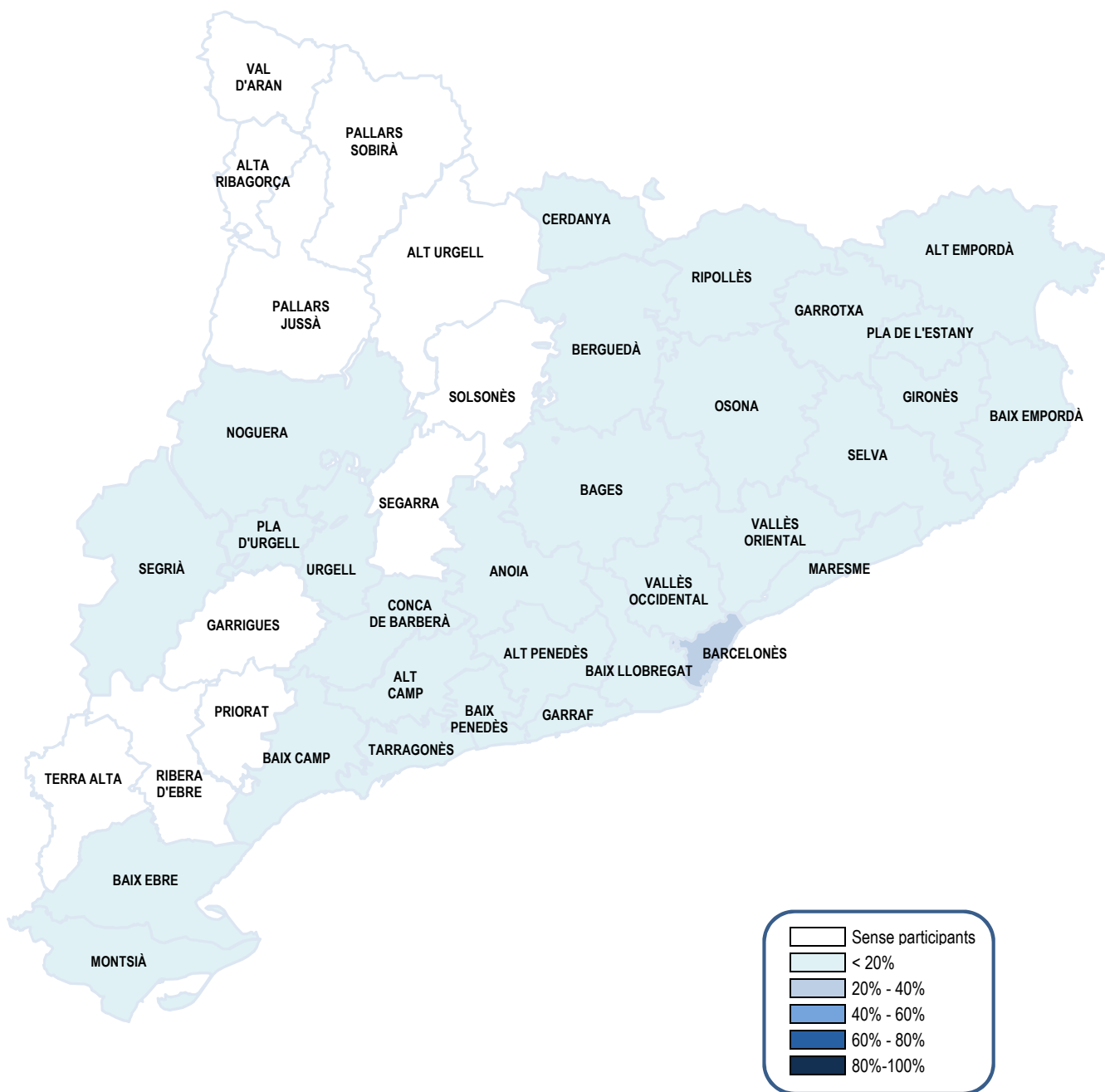

Elaboració: Servei Públic d'Ocupació de Catalunya.

Família professional: Agrària

QUALIFICACIÓ PROFESSIONAL

Comarques	2014		Pes de la família professional ¹
	% Distribució dels	Import atorgat	
Alt Camp	5,3%	86.813	18,2%
Alt Empordà	1,8%	13.729	1,9%
Alt Penedès	1,5%	18.978	2,2%
Alt Urgell	1,1%	6.404	19,3%
Alta Ribagorça			
Anoia	0,8%	3.881	0,7%
Bages	1,2%	5.724	0,5%
Baix Camp	2,8%	17.658	1,3%
Baix Ebre	1,2%	6.209	0,8%
Baix Empordà			
Baix Llobregat	4,4%	45.192	0,8%
Baix Penedès	0,8%	9.896	1,3%
Barcelonès	6,0%	106.653	6,2%
<i>Barcelona Ciutat</i>	1,9%	15.097	0,1%
<i>Barcelonès nord</i>	4,1%	91.556	6,0%
<i>Barcelonès sud</i>			
Berguedà			
Cerdanya			
Conca de Barberà	0,7%	8.150	4,4%
Garraf			
Garrigues	4,5%	28.175	35,5%
Garrotxa	0,7%	2.911	2,9%
Gironès	6,9%	91.911	3,0%
Maresme	3,8%	44.270	1,9%
Montsià	3,1%	18.774	2,4%
Noguera	7,1%	38.227	12,3%
Osona	7,7%	93.161	7,6%
Pallars Jussà	0,9%	11.061	19,1%
Pallars Sobirà			
Pla de l'Estany			
Pla d'Urgell	8,9%	83.386	31,1%
Priorat	2,7%	13.098	100,0%
Ribera d'Ebre			
Ripollès			
Segarra			
Segrià	18,6%	176.671	5,6%
Selva			
Solsonès			
Tarragonès	0,7%	3.396	0,1%
Terra Alta	1,5%	13.632	78,0%
Urgell	1,5%	11.837	5,2%
Val d'Aran			
Vallès Occidental			
Vallès Oriental	3,4%	30.786	1,1%
<i>Teleformació (Consorti)</i>	0,3%	1.048	0,0%
Catalunya	100,0%	991.630	1,7%

Import atorgat segon tipus d'entitat
Catalunya 2014

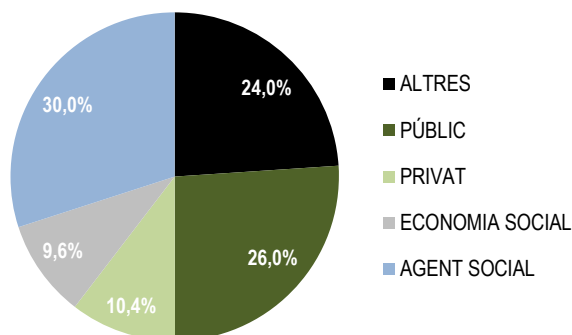

NOTA: ¹ Pes de la família professional sobre el total de l'oferta formativa de la comarca en percentatge.

Elaboració: Servei Públic d'Ocupació de Catalunya.

Família professional: Agrària

Persones participants en accions formatives l'any 2014

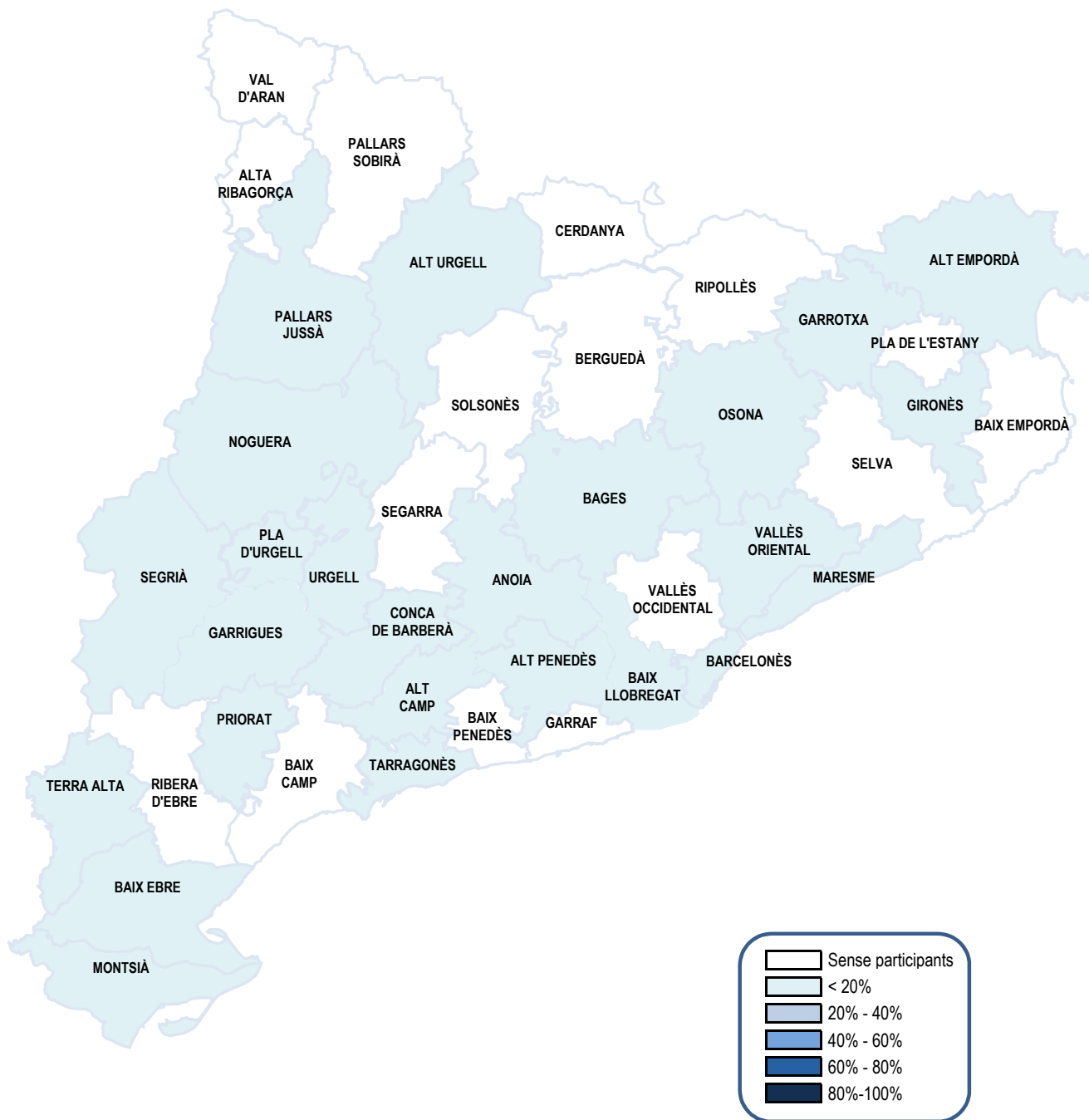

Elaboració: Servei Públic d'Ocupació de Catalunya.

Família professional: Arts i artesanía

QUALIFICACIÓ PROFESSIONAL

Comarques	2014		
	% Distribució dels participants	Import atorgat	Pes de la família professional ¹
Alt Camp			
Alt Empordà			
Alt Penedès			
Alt Urgell			
Alta Ribagorça			
Anoia			
Bages			
Baix Camp			
Baix Ebre			
Baix Empordà			
Baix Llobregat			
Baix Penedès			
Barcelonès	100,0%	12.419	0,1%
<i>Barcelona Ciutat</i>	<i>100,0%</i>	<i>12.419</i>	<i>0,1%</i>
<i>Barcelonès nord</i>			
<i>Barcelonès sud</i>			
Berguedà			
Cerdanya			
Conca de Barberà			
Garraf			
Garrigues			
Garrotxa			
Gironès			
Maresme			
Montsià			
Noguera			
Osona			
Pallars Jussà			
Pallars Sobirà			
Pla de l'Estany			
Pla d'Urgell			
Priorat			
Ribera d'Ebre			
Ripollès			
Segarra			
Segrià			
Selva			
Solsonès			
Tarragonès			
Terra Alta			
Urgell			
Val d'Aran			
Vallès Occidental			
Vallès Oriental			
<i>Teleformació (Consorti)</i>			
Catalunya	100,0%	12.419	0,0%

Import atorgat segon tipus d'entitat
Catalunya 2014

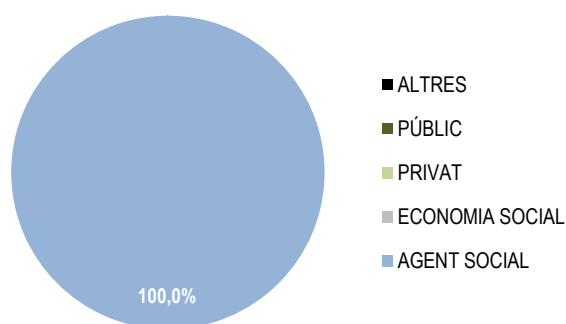

NOTA: ¹ Pes de la família professional sobre el total de l'oferta formativa de la comarca en percentatge.

Elaboració: Servei Públic d'Ocupació de Catalunya.

Família professional: Arts i artesanía

Persones participants en accions formatives l'any 2014

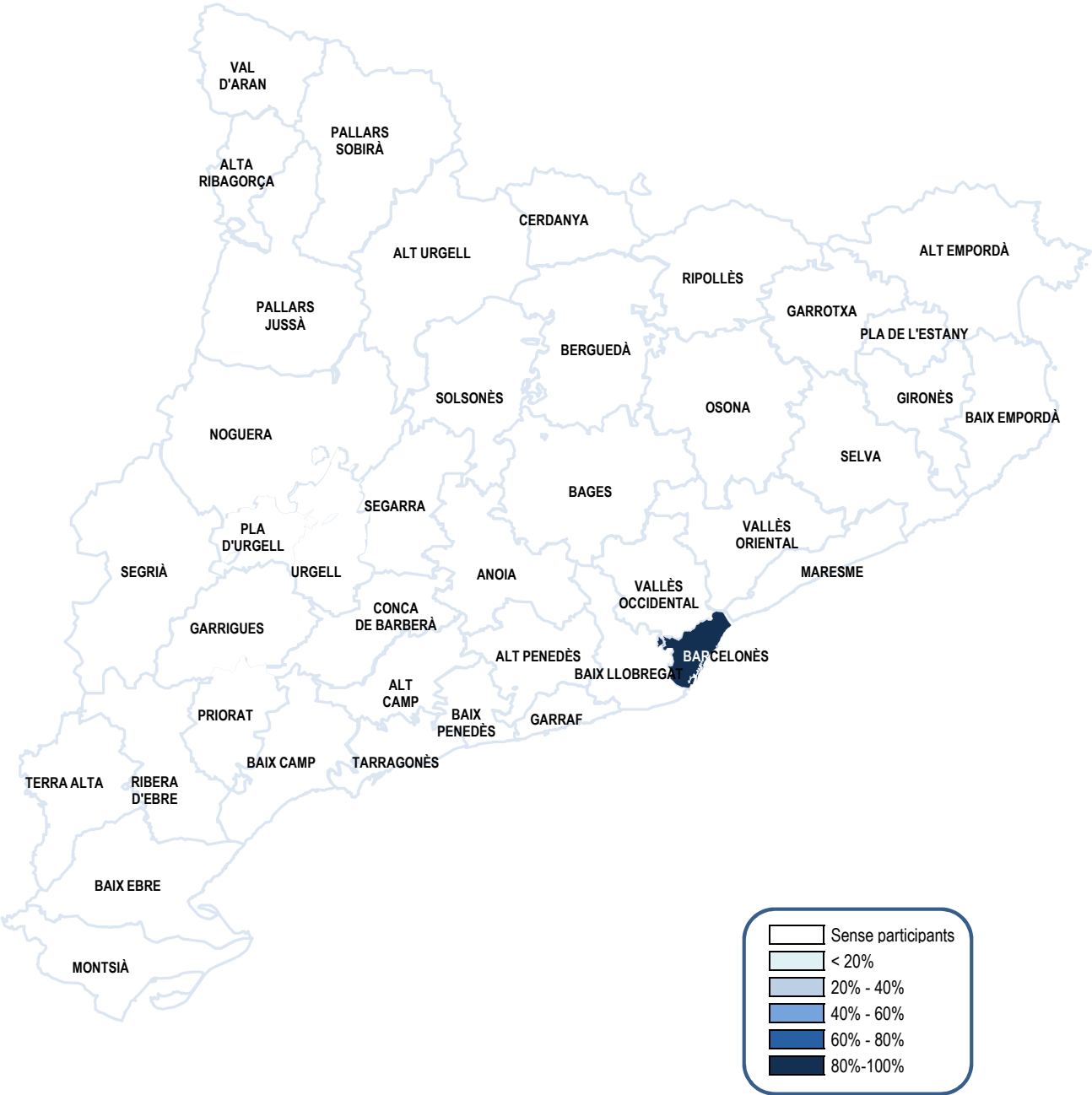

Elaboració: Servei Públic d'Ocupació de Catalunya.

Família professional: Arts gràfiques

QUALIFICACIÓ PROFESSIONAL

Comarques	2014		
	% Distribució dels participants	Import atorgat	Pes de la família professional ¹
Alt Camp			
Alt Empordà			
Alt Penedès			
Alt Urgell			
Alta Ribagorça			
Anoia			
Bages			
Baix Camp			
Baix Ebre			
Baix Empordà			
Baix Llobregat	33,8%	391.066	7,3%
Baix Penedès			
Barcelonès	54,5%	645.433	7,7%
<i>Barcelona Ciutat</i>	38,2%	577.741	4,6%
<i>Barcelonès nord</i>	6,4%	9.000	0,6%
<i>Barcelonès sud</i>	10,0%	58.692	2,6%
Berguedà			
Cerdanya			
Conca de Barberà			
Garraf			
Garrigues			
Garrotxa	1,2%	13.971	14,0%
Gironès			
Maresme			
Montsià			
Noguera			
Osona			
Pallars Jussà			
Pallars Sobirà			
Pla de l'Estany			
Pla d'Urgell			
Priorat			
Ribera d'Ebre			
Ripollès			
Segarra			
Segrià	1,3%	14.747	0,5%
Selva			
Solsonès			
Tarragonès	2,4%	34.341	1,2%
Terra Alta			
Urgell			
Val d'Aran			
Vallès Occidental	3,1%	45.556	0,8%
Vallès Oriental	2,3%	34.167	1,2%
<i>Teleformació (Consorci)</i>	1,2%	8.610	0,4%
Catalunya	100,0%	1.187.892	2,1%

Import atorgat segon tipus d'entitat
Catalunya 2014

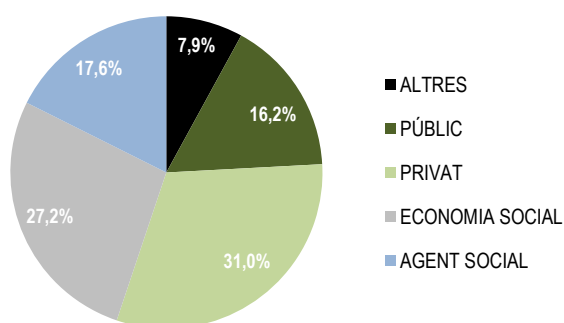

NOTA: ¹ Pes de la família professional sobre el total de l'oferta formativa de la comarca en percentatge.

Elaboració: Servei Públic d'Ocupació de Catalunya.

Família professional: Arts gràfiques

Persones participants en accions formatives l'any 2014

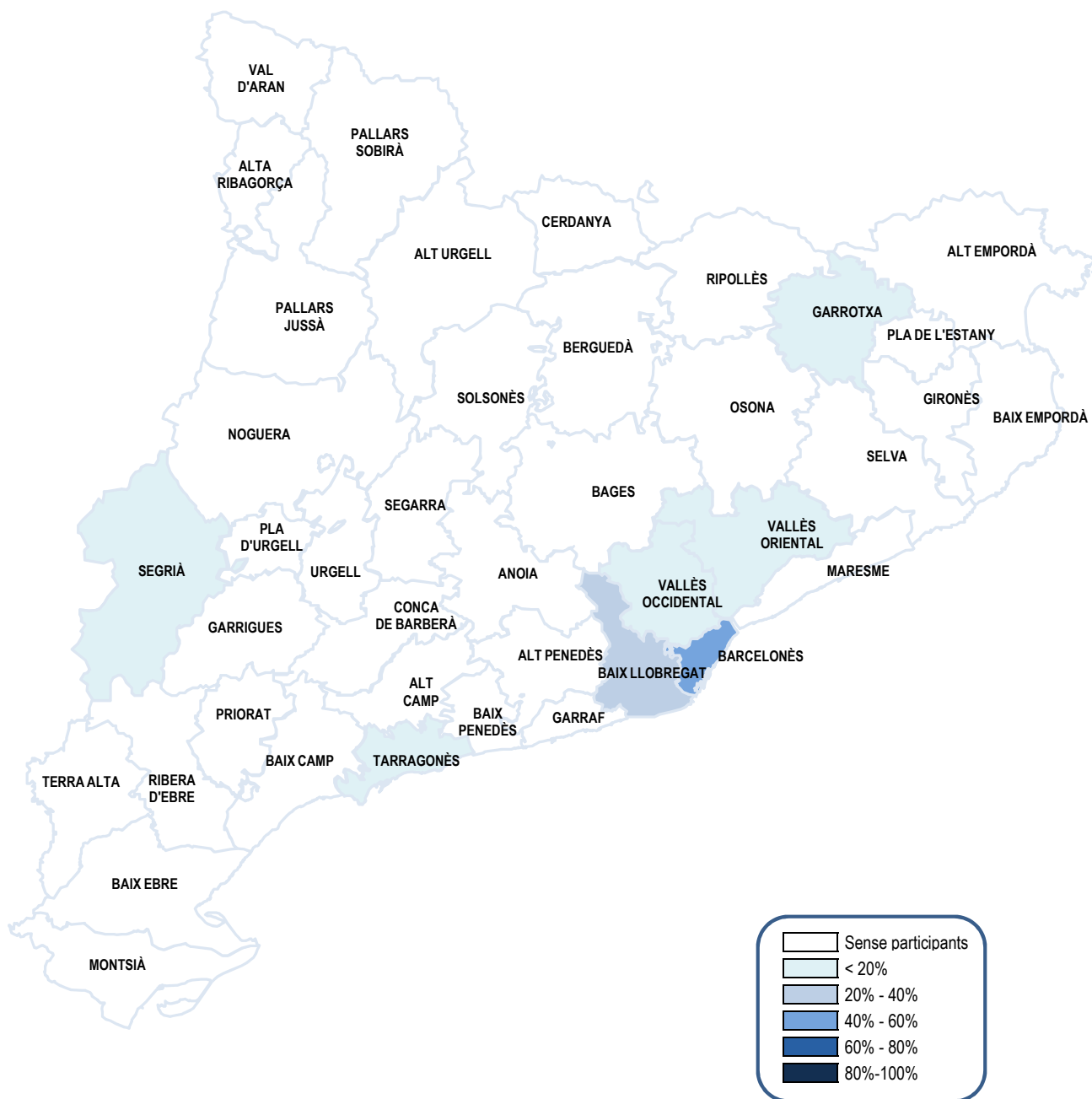

Elaboració: Servei Públic d'Ocupació de Catalunya.

Família professional: Comerç i màrqueting

QUALIFICACIÓ PROFESSIONAL

Comarques	2014		
	% Distribució dels participants	Import atorgat	Pes de la família professional ¹
Alt Camp	1,5%	80.356	16,9%
Alt Empordà	1,0%	132.564	18,3%
Alt Penedès	1,7%	102.696	11,7%
Alt Urgell	0,3%	7.510	22,6%
Alta Ribagorça			
Anoia	0,5%	29.945	5,6%
Bages	4,4%	306.120	26,4%
Baix Camp	2,3%	110.991	8,2%
Baix Ebre	0,9%	32.390	4,4%
Baix Empordà	0,8%	83.187	17,2%
Baix Llobregat	8,2%	624.487	11,6%
Baix Penedès	3,1%	184.392	24,6%
Barcelonès	19,7%	1.520.998	29,3%
<i>Barcelona Ciutat</i>	13,5%	1.120.893	8,9%
<i>Barcelonès nord</i>	1,2%	133.241	8,8%
<i>Barcelonès sud</i>	4,9%	266.864	11,7%
Berguedà	0,3%	10.362	3,6%
Cerdanya			
Conca de Barberà			
Garraf	3,8%	276.265	20,6%
Garrigues	0,3%	40.080	50,5%
Garrotxa	0,1%	12.419	12,5%
Gironès	4,9%	431.588	14,2%
Maresme	3,3%	265.423	11,2%
Montsià	1,1%	119.600	15,3%
Noguera			
Osona	1,8%	192.144	15,6%
Pallars Jussà			
Pallars Sobirà	0,1%	7.568	29,8%
Pla de l'Estany	0,5%	45.901	20,4%
Pla d'Urgell	0,5%	15.951	5,9%
Priorat			
Ribera d'Ebre			
Ripollès	0,7%	91.788	18,4%
Segarra			
Segrià	9,8%	731.370	23,4%
Selva	1,0%	42.372	12,5%
Solsonès	0,1%	8.072	6,5%
Tarragonès	4,0%	283.763	9,6%
Terra Alta			
Urgell	0,3%	40.080	17,8%
Val d'Aran			
Vallès Occidental	14,5%	968.140	17,7%
Vallès Oriental	4,5%	271.423	9,4%
<i>Teleformació (Consorti)</i>	4,1%	209.180	8,5%
Catalunya	100,0%	7.279.123	12,7%

Import atorgat segon tipus d'entitat
Catalunya 2014

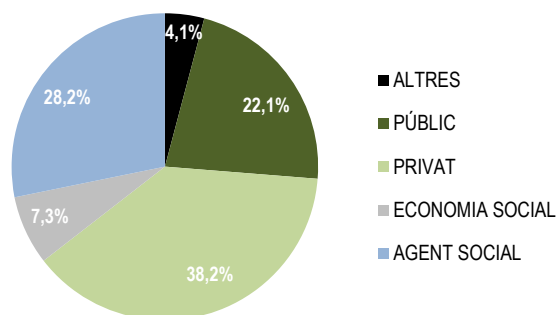

NOTA: ¹ Pes de la família professional sobre el total de l'oferta formativa de la comarca en percentatge.

Elaboració: Servei Públic d'Ocupació de Catalunya.

Família professional: Comerç i màrqueting

Persones participants en accions formatives l'any 2014

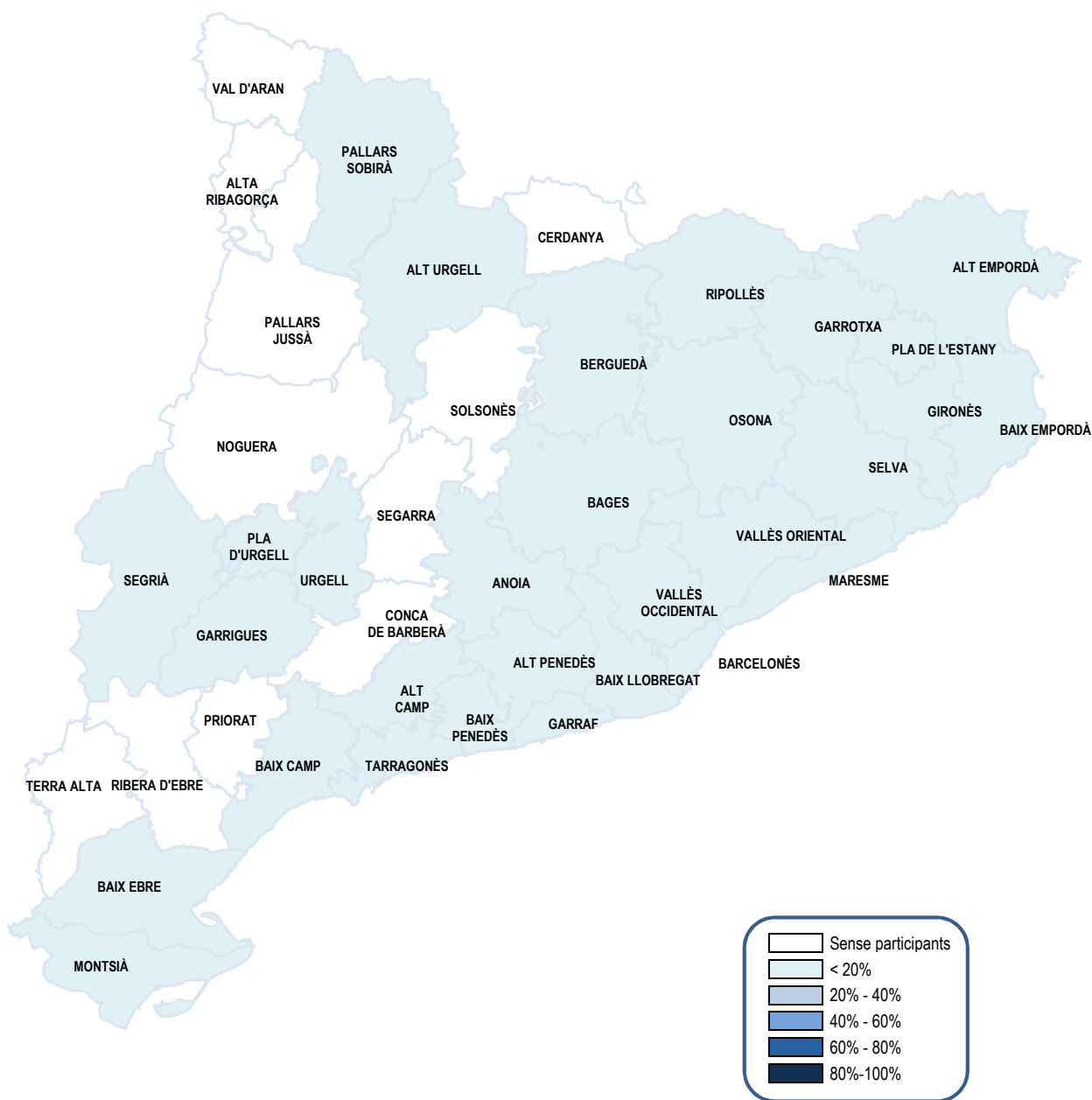

Elaboració: Servei Públic d'Ocupació de Catalunya.

Família professional: Edificació i obra civil

QUALIFICACIÓ PROFESSIONAL

Comarques	2014		
	% Distribució dels participants	Import atorgat	Pes de la família professional ¹
Alt Camp			
Alt Empordà			
Alt Penedès	21,1%	20.394	2,3%
Alt Urgell			
Alta Ribagorça			
Anoia			
Bages	5,2%	7.335	0,6%
Baix Camp			
Baix Ebre	3,7%	6.112	0,8%
Baix Empordà			
Baix Llobregat	7,5%	11.099	0,2%
Baix Penedès			
Barcelonès	2,3%	14.694	1,0%
<i>Barcelona Ciutat</i>			
<i>Barcelonès nord</i>	2,3%	14.694	1,0%
<i>Barcelonès sud</i>			
Berguedà			
Cerdanya			
Conca de Barberà			
Garraf			
Garrigues			
Garrotxa			
Gironès	2,1%	3.493	0,1%
Maresme			
Montsià			
Noguera			
Osona	2,6%	4.366	0,4%
Pallars Jussà			
Pallars Sobirà			
Pla de l'Estany	9,4%	19.269	8,5%
Pla d'Urgell			
Priorat			
Ribera d'Ebre			
Ripollès			
Segarra			
Segrià	28,7%	47.878	1,5%
Selva			
Solsonès			
Tarragonès	8,1%	26.916	0,9%
Terra Alta			
Urgell			
Val d'Aran			
Vallès Occidental	5,2%	21.094	0,4%
Vallès Oriental			
<i>Teleformació (Consorti)</i>	4,0%	6.078	0,2%
Catalunya	100,0%	188.728	0,3%

Import atorgat segon tipus d'entitat
Catalunya 2014

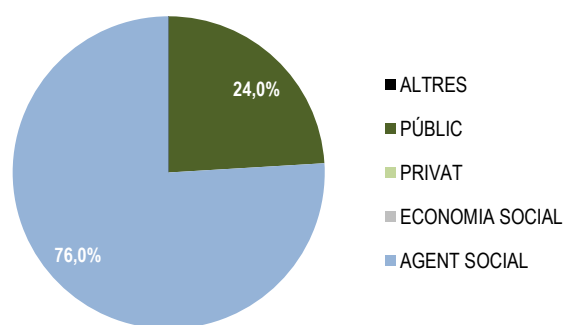

NOTA: ¹ Pes de la família professional sobre el total de l'oferta formativa de la comarca en percentatge.

Elaboració: Servei Públic d'Ocupació de Catalunya.

Família professional: Edificació i obra civil

Persones participants en accions formatives l'any 2014

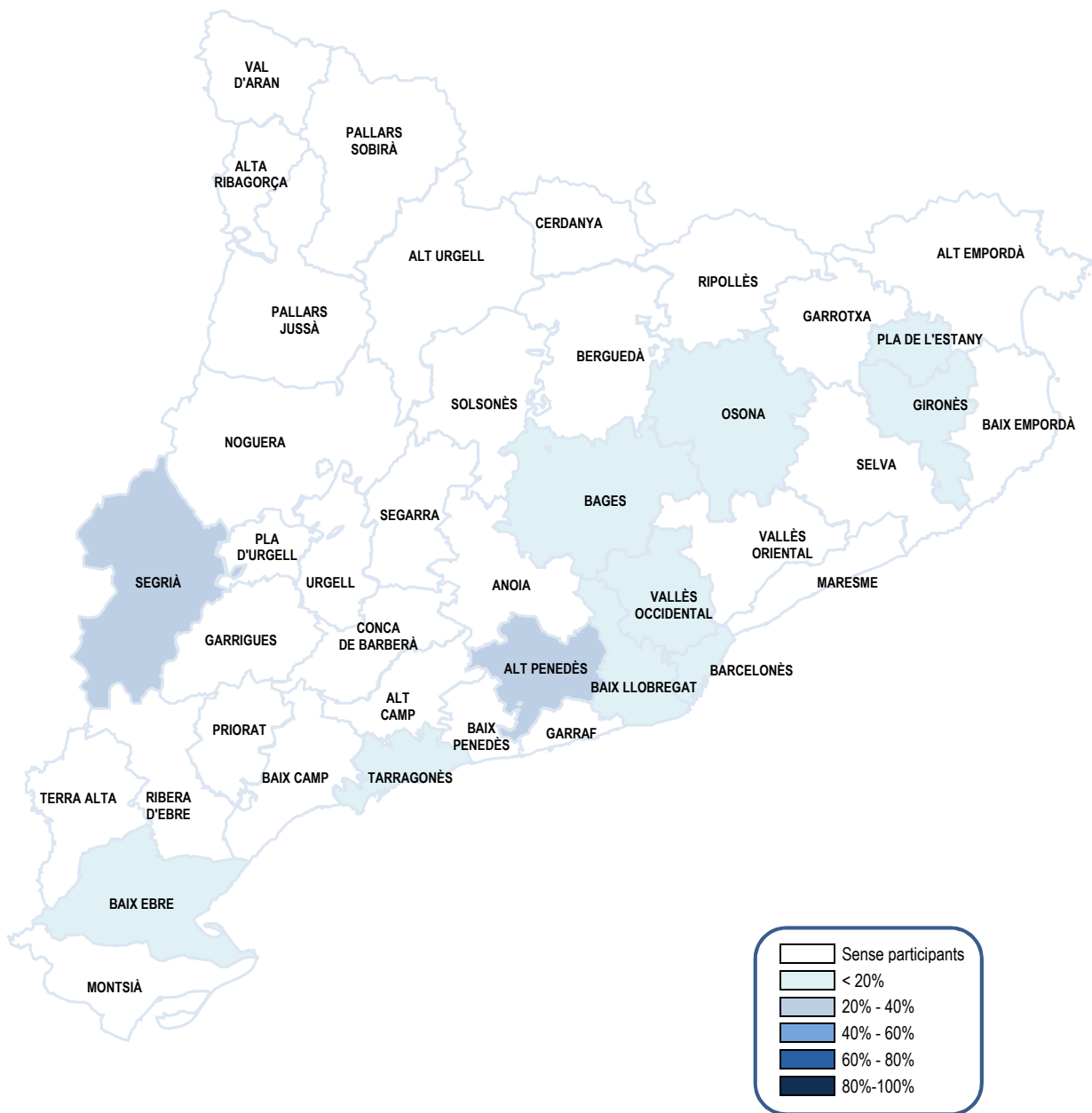

Elaboració: Servei Públic d'Ocupació de Catalunya.

Família professional: Electricitat i electrònica

QUALIFICACIÓ PROFESSIONAL

Comarques	2014		
	% Distribució dels participants	Import atorgat	Pes de la família professional ¹
Alt Camp	1,5%	7.529	1,6%
Alt Empordà			
Alt Penedès			
Alt Urgell			
Alta Ribagorça			
Anoia	1,8%	4.735	0,9%
Bages	3,8%	20.918	1,8%
Baix Camp	2,0%	14.553	1,1%
Baix Ebre	2,2%	9.392	1,3%
Baix Empordà			
Baix Llobregat	9,4%	126.404	2,3%
Baix Penedès			
Barcelonès	25,5%	211.130	7,4%
<i>Barcelona Ciutat</i>	10,9%	86.639	0,7%
<i>Barcelonès nord</i>	6,2%	59.155	3,9%
<i>Barcelonès sud</i>	8,4%	65.335	2,9%
Berguedà			
Cerdanya			
Conca de Barberà			
Garraf	1,8%	8.732	0,7%
Garrigues			
Garrotxa			
Gironès	2,2%	16.009	0,5%
Maresme	3,5%	13.059	0,6%
Montsià			
Noguera			
Osona			
Pallars Jussà			
Pallars Sobirà			
Pla de l'Estany			
Pla d'Urgell	1,1%	10.090	3,8%
Priorat			
Ribera d'Ebre			
Ripollès	3,1%	29.064	5,8%
Segarra			
Segrià	3,7%	30.623	1,0%
Selva			
Solsonès			
Tarragonès	4,4%	27.545	0,9%
Terra Alta			
Urgell			
Val d'Aran			
Vallès Occidental	21,3%	224.825	4,1%
Vallès Oriental	12,6%	137.474	4,8%
<i>Teleformació (Consorti)</i>			
Catalunya	100,0%	892.083	1,6%

Import atorgat segon tipus d'entitat
Catalunya 2014

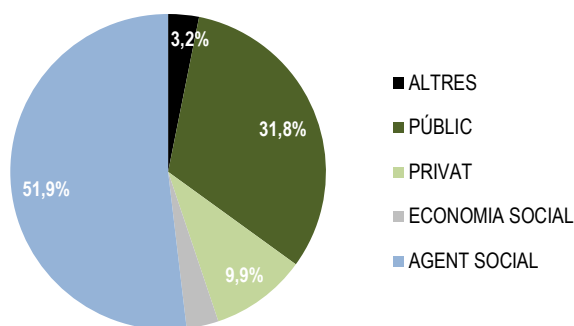

NOTA: ¹ Pes de la família professional sobre el total de l'oferta formativa de la comarca en percentatge.

Elaboració: Servei Públic d'Ocupació de Catalunya.

Família professional: Electricitat i electrònica

Persones participants en accions formatives l'any 2014

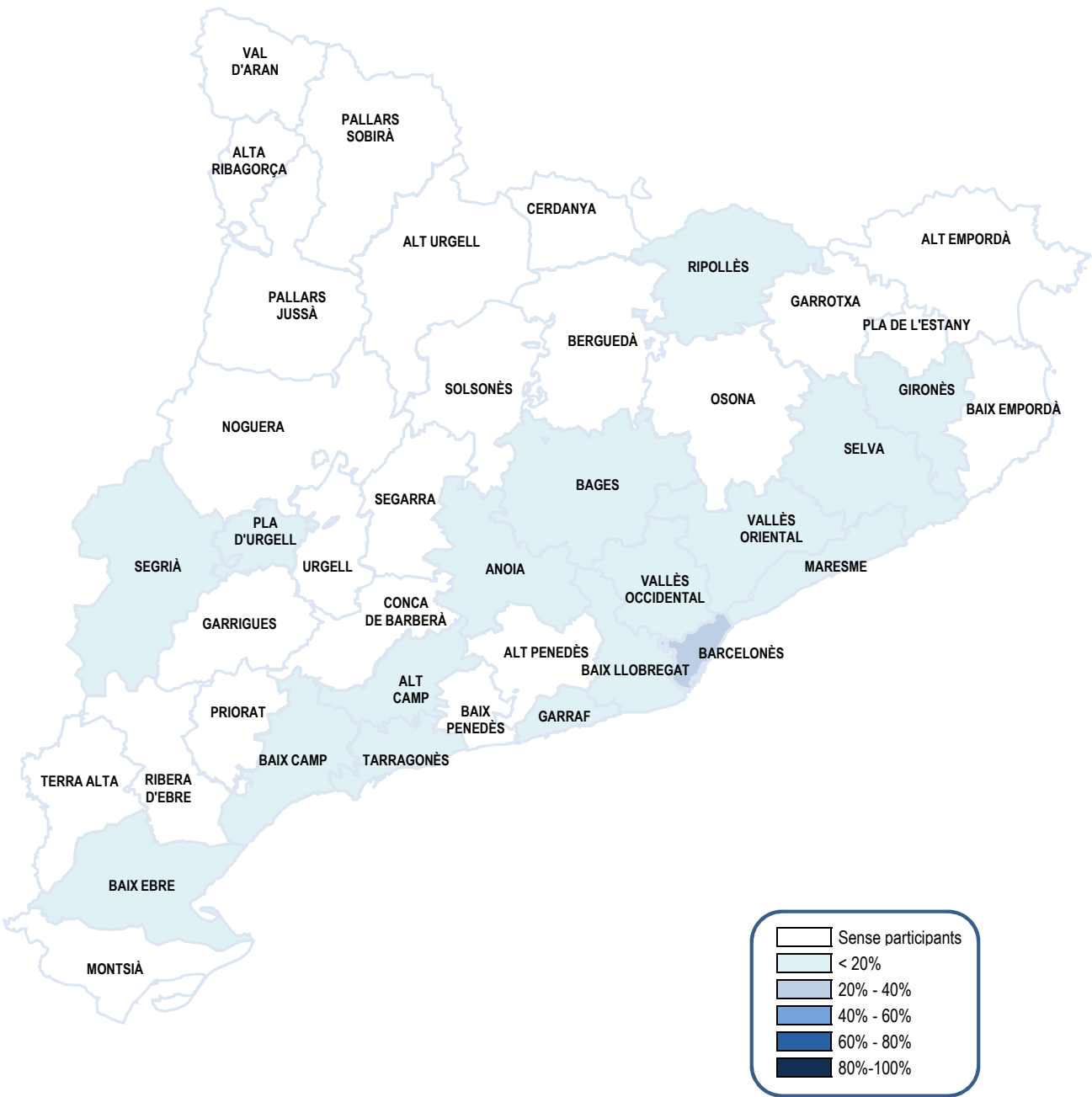

Elaboració: Servei Públic d'Ocupació de Catalunya.

Família professional: Energia i aigua

QUALIFICACIÓ PROFESSIONAL

Comarques	2014		
	% Distribució dels participants	Import atorgat	Pes de la família professional ¹
Alt Camp			
Alt Empordà			
Alt Penedès			
Alt Urgell			
Alta Ribagorça			
Anoia			
Bages			
Baix Camp			
Baix Ebre			
Baix Empordà			
Baix Llobregat	8,3%	40.827	0,8%
Baix Penedès			
Barcelonès	44,0%	329.160	17,3%
<i>Barcelona Ciutat</i>	2,5%	10.246	0,1%
<i>Barcelonès nord</i>	20,7%	146.103	9,6%
<i>Barcelonès sud</i>	20,8%	172.812	7,5%
Berguedà			
Cerdanya			
Conca de Barberà			
Garraf			
Garrigues			
Garrotxa			
Gironès			
Maresme			
Montsià			
Noguera			
Osona	10,4%	85.506	6,9%
Pallars Jussà			
Pallars Sobirà			
Pla de l'Estany			
Pla d'Urgell			
Priorat			
Ribera d'Ebre			
Ripollès			
Segarra			
Segrià	6,0%	52.265	1,7%
Selva			
Solsonès			
Tarragonès	10,4%	85.506	2,9%
Terra Alta			
Urgell			
Val d'Aran			
Vallès Occidental	20,8%	201.435	3,7%
Vallès Oriental			
<i>Teleformació (Consorti)</i>			
Catalunya	100,0%	794.700	1,4%

Import atorgat segon tipus d'entitat
Catalunya 2014

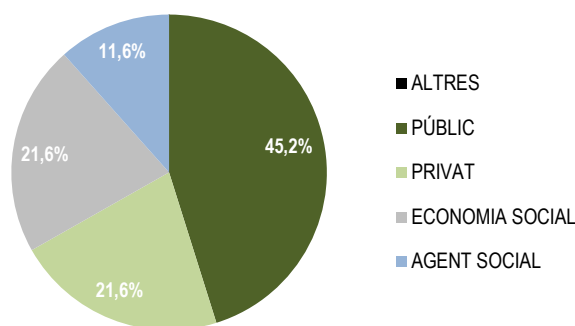

NOTA: ¹ Pes de la família professional sobre el total de l'oferta formativa de la comarca en percentatge.

Elaboració: Servei Públic d'Ocupació de Catalunya.

Família professional: Energia i aigua

Persones participants en accions formatives l'any 2014

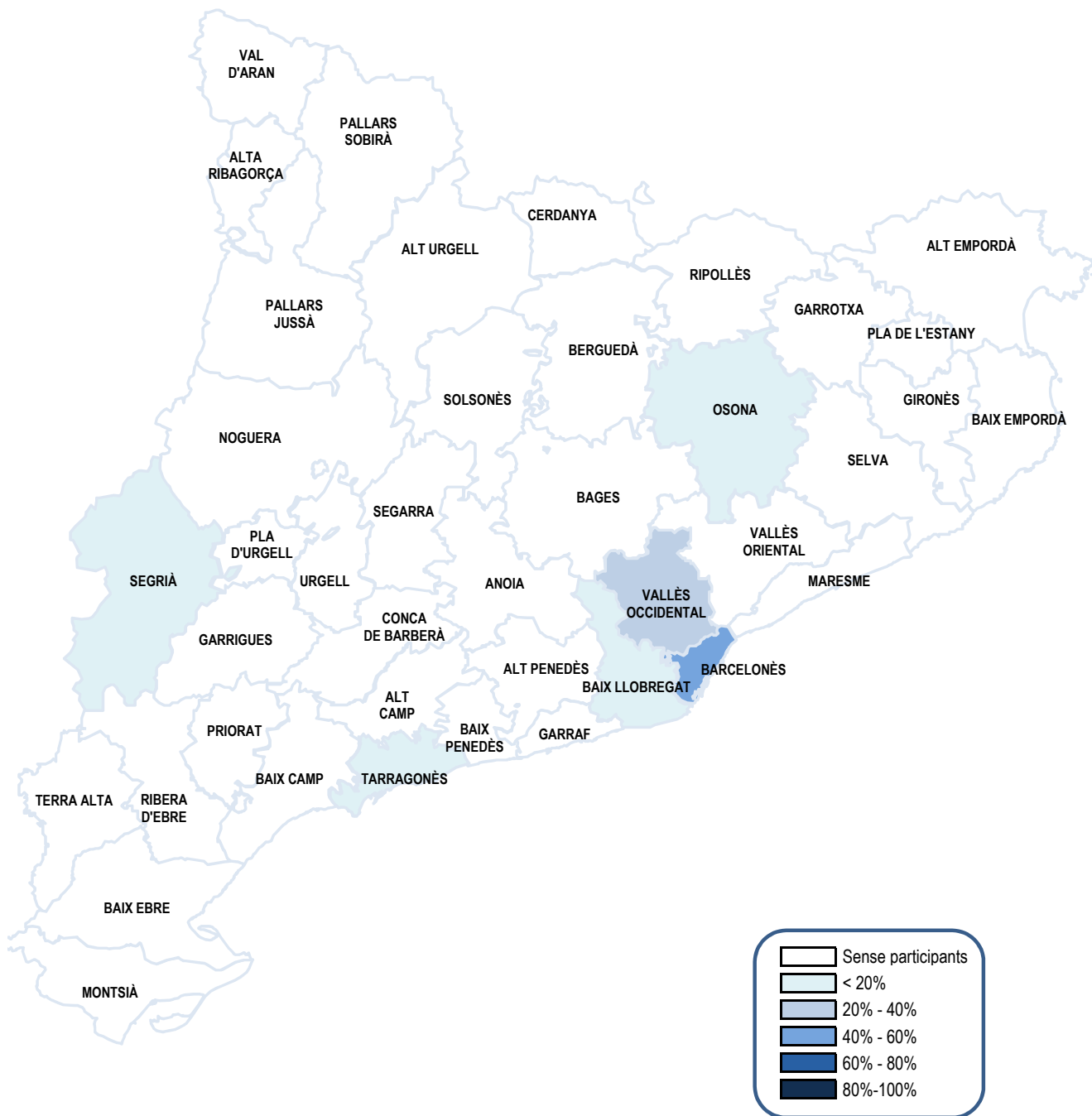

Elaboració: Servei Públic d'Ocupació de Catalunya.

Família professional: Fabricació mecànica

QUALIFICACIÓ PROFESSIONAL

Comarques	2014		
	% Distribució dels participants	Import atorgat	Pes de la família professional ¹
Alt Camp			
Alt Empordà			
Alt Penedès			
Alt Urgell			
Alta Ribagorça			
Anoia			
Bages	8,0%	184.416	15,9%
Baix Camp			
Baix Ebre	9,2%	214.071	29,2%
Baix Empordà			
Baix Llobregat	17,4%	454.668	8,5%
Baix Penedès	0,6%	2.523	0,3%
Barcelonès	17,8%	431.408	7,8%
<i>Barcelona Ciutat</i>	13,8%	308.228	2,4%
<i>Barcelonès nord</i>			
<i>Barcelonès sud</i>	3,9%	123.180	5,4%
Berguedà	2,0%	54.450	19,0%
Cerdanya			
Conca de Barberà			
Garraf	2,0%	61.590	4,6%
Garrigues			
Garrotxa	0,7%	16.494	16,6%
Gironès	2,5%	57.821	1,9%
Maresme			
Montsià	1,8%	19.793	2,5%
Noguera			
Osona			
Pallars Jussà			
Pallars Sobirà			
Pla de l'Estany			
Pla d'Urgell			
Priorat			
Ribera d'Ebre			
Ripollès			
Segarra			
Segrià	1,1%	19.345	0,6%
Selva			
Solsonès			
Tarragonès	12,4%	290.247	9,9%
Terra Alta	0,5%	2.445	14,0%
Urgell			
Val d'Aran			
Vallès Occidental	16,4%	383.748	7,0%
Vallès Oriental	7,9%	192.332	6,7%
<i>Teleformació (Consorti)</i>			
Catalunya	100,0%	2.385.350	4,1%

Import atorgat segon tipus d'entitat
Catalunya 2014

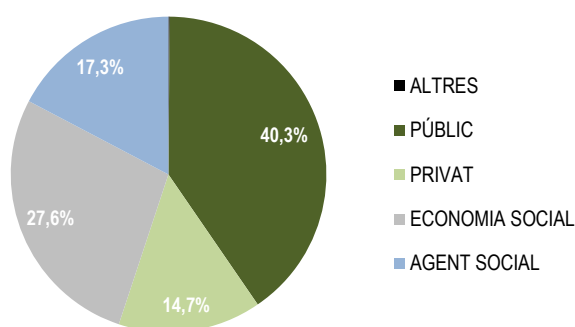

NOTA: ¹ Pes de la família professional sobre el total de l'oferta formativa de la comarca en percentatge.

Elaboració: Servei Públic d'Ocupació de Catalunya.

Família professional: Fabricació mecànica

Persones participants en accions formatives l'any 2014

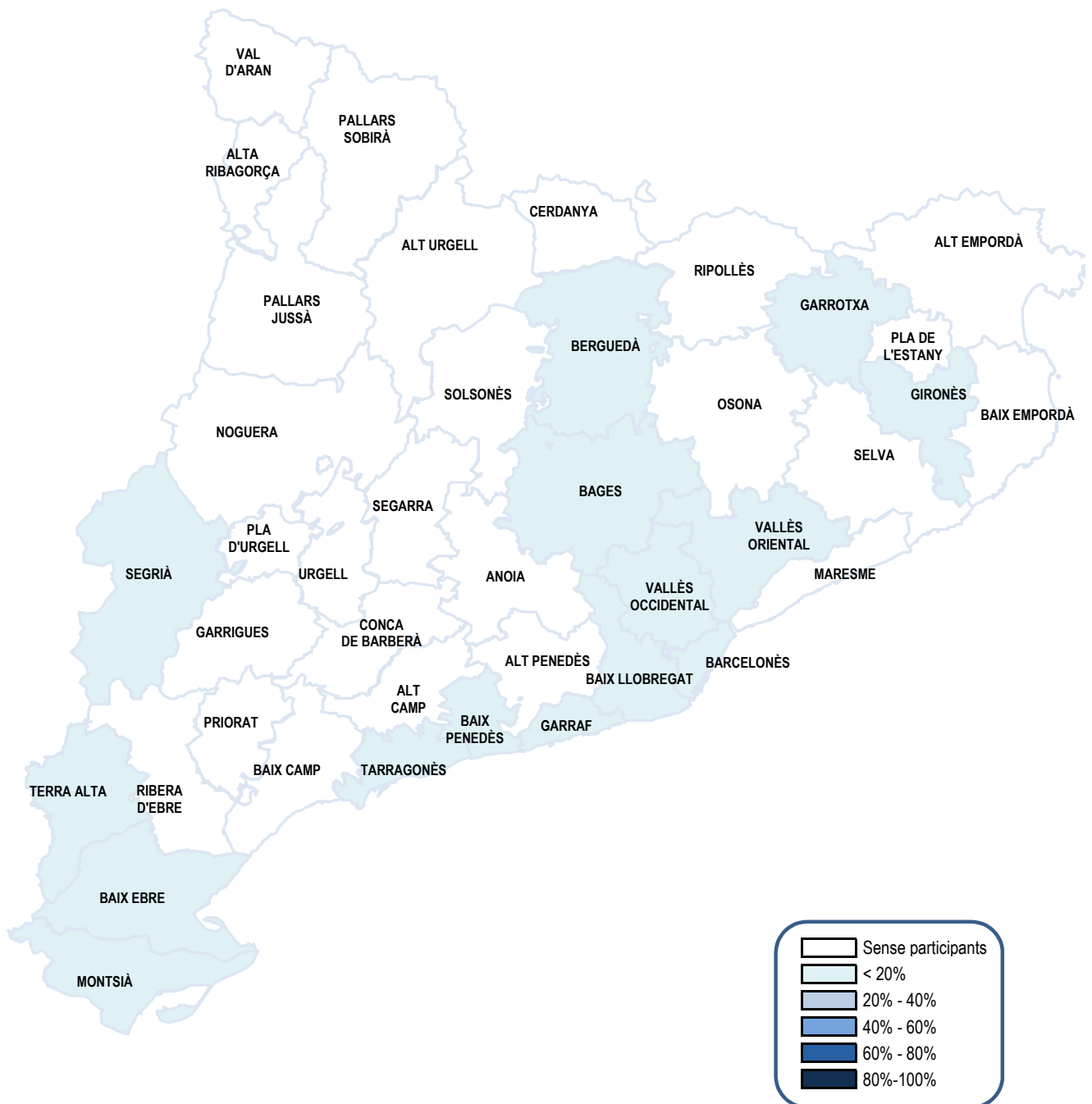

Elaboració: Servei Públic d'Ocupació de Catalunya.

Família professional: Fusta, moble i suro

QUALIFICACIÓ PROFESSIONAL

Comarques	2014		
	% Distribució dels participants	Import atorgat	Pes de la família professional ¹
Alt Camp			
Alt Empordà			
Alt Penedès			
Alt Urgell			
Alta Ribagorça			
Anoia			
Bages			
Baix Camp			
Baix Ebre			
Baix Empordà			
Baix Llobregat			
Baix Penedès			
Barcelonès			
<i>Barcelona Ciutat</i>			
<i>Barcelonès nord</i>			
<i>Barcelonès sud</i>			
Berguedà			
Cerdanya			
Conca de Barberà			
Garraf			
Garrigues			
Garrotxa			
Gironès			
Maresme			
Montsià	65,0%	33.000	4,2%
Noguera			
Osona			
Pallars Jussà			
Pallars Sobirà			
Pla de l'Estany			
Pla d'Urgell			
Priorat			
Ribera d'Ebre			
Ripollès			
Segarra			
Segrià			
Selva			
Solsonès			
Tarragonès	35,0%	9.702	0,3%
Terra Alta			
Urgell			
Val d'Aran			
Vallès Occidental			
Vallès Oriental			
<i>Teleformació (Consorti)</i>			
Catalunya	100,0%	42.702	0,1%

Import atorgat segon tipus d'entitat
Catalunya 2014

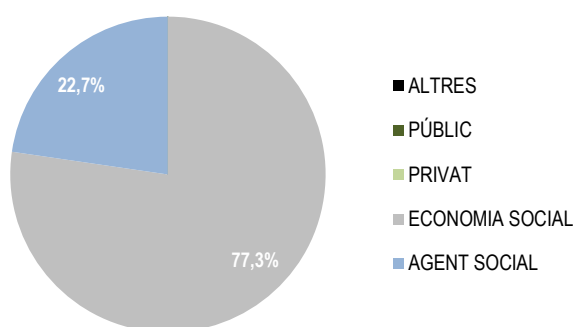

NOTA: ¹ Pes de la família professional sobre el total de l'oferta formativa de la comarca en percentatge.

Elaboració: Servei Públic d'Ocupació de Catalunya.

Família professional: Fusta, moble i suro

Persones participants en accions formatives l'any 2014

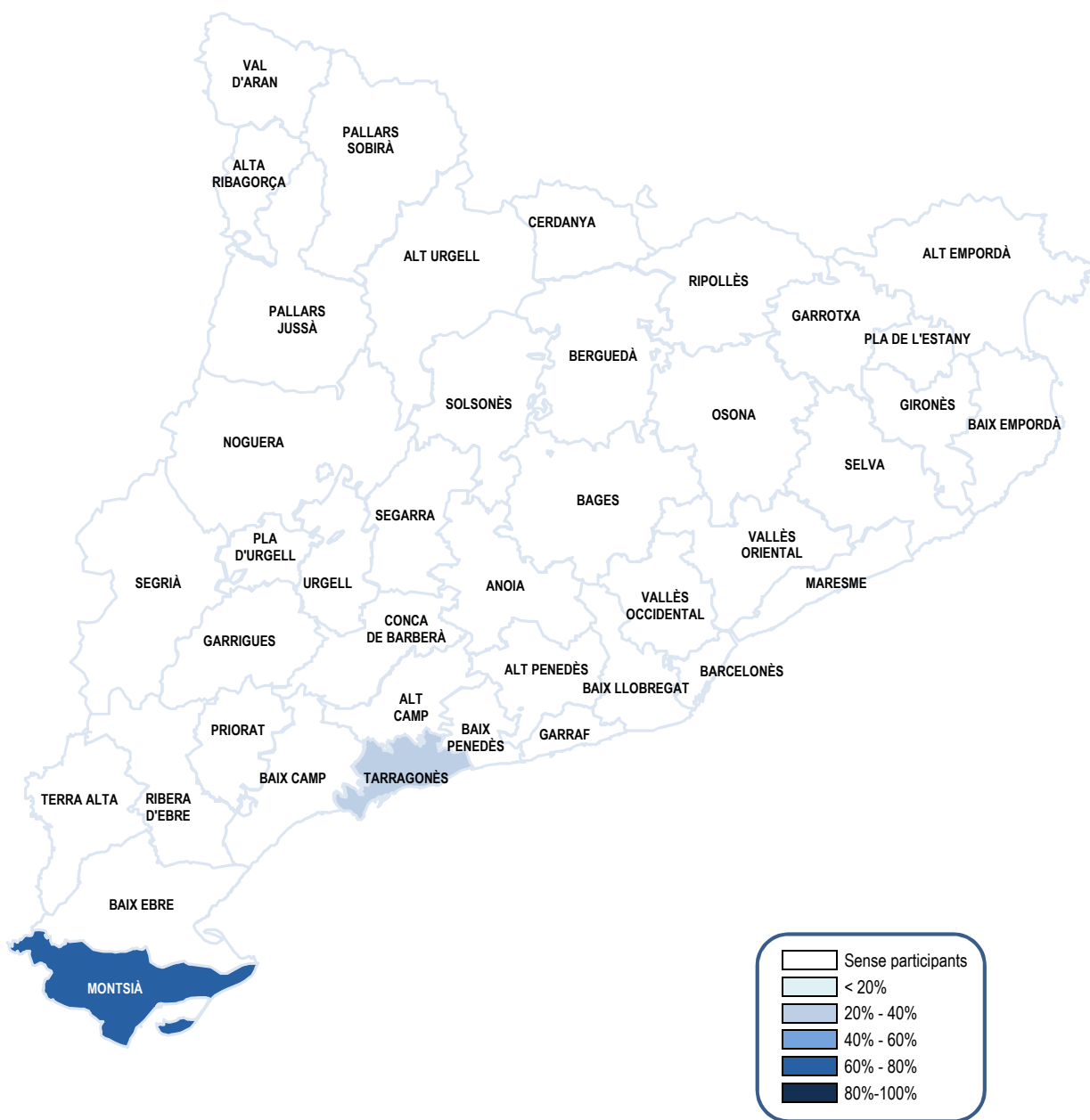

Elaboració: Servei Públic d'Ocupació de Catalunya.

Família professional: Hostaleria i turisme

QUALIFICACIÓ PROFESSIONAL

Comarques	2014		
	% Distribució dels participants	Import atorgat	Pes de la família professional ¹
Alt Camp	1,3%	45.862	9,6%
Alt Empordà	4,9%	236.646	32,7%
Alt Penedès	3,4%	235.982	26,9%
Alt Urgell	0,2%	3.260	9,8%
Alta Ribagorça			
Anoia	1,1%	114.225	21,2%
Bages	3,4%	249.306	21,5%
Baix Camp	7,8%	472.434	34,7%
Baix Ebre	1,3%	78.184	10,7%
Baix Empordà	2,2%	206.573	42,7%
Baix Llobregat	6,2%	480.754	8,9%
Baix Penedès	2,1%	81.121	10,8%
Barcelonès	21,0%	1.339.951	33,8%
<i>Barcelona Ciutat</i>	14,5%	803.693	6,4%
<i>Barcelonès nord</i>	2,8%	179.160	11,8%
<i>Barcelonès sud</i>	3,8%	357.098	15,6%
Berguedà			
Cerdanya			
Conca de Barberà	1,3%	59.010	32,0%
Garraf	3,4%	217.887	16,2%
Garrigues			
Garrotxa			
Gironès	5,5%	370.879	12,2%
Maresme	2,9%	255.311	10,8%
Montsià	3,7%	305.403	38,9%
Noguera			
Osona	0,8%	34.800	2,8%
Pallars Jussà	0,1%	2.911	5,0%
Pallars Sobirà			
Pla de l'Estany			
Pla d'Urgell			
Priorat			
Ribera d'Ebre			
Ripollès	3,4%	188.873	37,9%
Segarra			
Segrià	4,2%	240.925	7,7%
Selva	0,2%	13.971	4,1%
Solsonès	0,2%	2.765	2,2%
Tarragonès	12,2%	403.383	13,7%
Terra Alta	0,2%	1.397	8,0%
Urgell	0,7%	46.477	20,6%
Val d'Aran			
Vallès Occidental	4,0%	263.925	4,8%
Vallès Oriental			
<i>Teleformació (Consorti)</i>	2,2%	74.426	3,0%
Catalunya	100,0%	6.026.641	10,5%

Import atorgat segon tipus d'entitat
Catalunya 2014

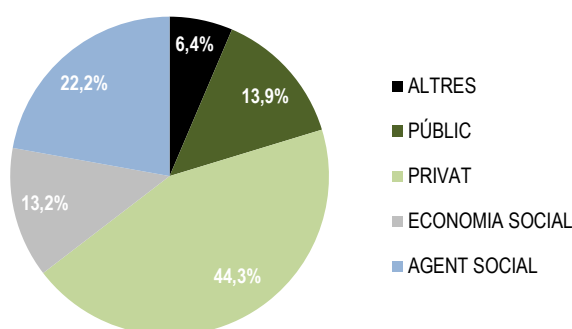

NOTA: ¹ Pes de la família professional sobre el total de l'oferta formativa de la comarca en percentatge.

Elaboració: Servei Públic d'Ocupació de Catalunya.

Família professional: Hostaleria i turisme

Persones participants en accions formatives l'any 2014

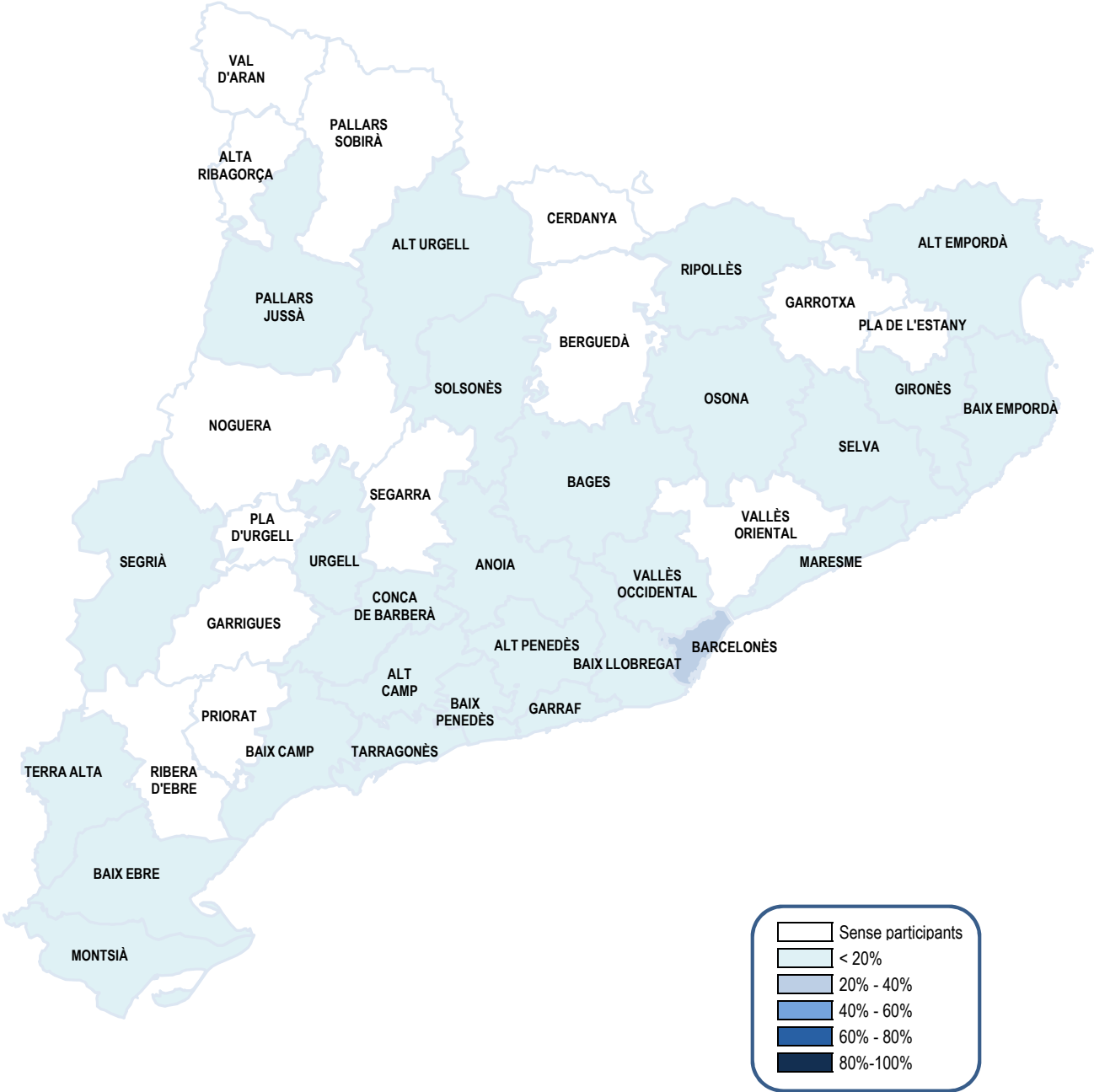

Elaboració: Servei Públic d'Ocupació de Catalunya.

Família professional: Imatge i so

QUALIFICACIÓ PROFESSIONAL

2014			
Comarques	% Distribució dels participants	Import atorgat	Pes de la família professional ¹
Alt Camp			
Alt Empordà			
Alt Penedès	1,7%	4.347	0,5%
Alt Urgell			
Alta Ribagorça			
Anoia			
Bages			
Baix Camp			
Baix Ebre			
Baix Empordà			
Baix Llobregat			
Baix Penedès			
Barcelonès	61,1%	238.386	8,0%
<i>Barcelona Ciutat</i>	9,4%	70.974	0,6%
<i>Barcelonès nord</i>	1,9%	4.657	0,3%
<i>Barcelonès sud</i>	49,8%	162.755	7,1%
Berguedà			
Cerdanya			
Conca de Barberà			
Garraf			
Garrigues			
Garrotxa			
Gironès			
Maresme			
Montsià			
Noguera			
Osona			
Pallars Jussà			
Pallars Sobirà			
Pla de l'Estany			
Pla d'Urgell			
Priorat			
Ribera d'Ebre			
Ripollès			
Segarra			
Segrià			
Selva			
Solsonès	2,0%	4.968	4,0%
Tarragonès			
Terra Alta			
Urgell			
Val d'Aran			
Vallès Occidental			
Vallès Oriental	1,9%	4.657	0,2%
<i>Teleformació (Consorci)</i>	33,4%	130.835	5,3%
Catalunya	100,0%	383.193	0,7%

Import atorgat segon tipus d'entitat
Catalunya 2014

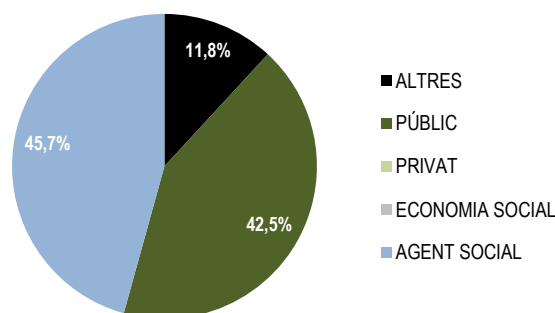

NOTA: ¹ Pes de la família professional sobre el total de l'oferta formativa de la comarca en percentatge.

Elaboració: Servei Públic d'Ocupació de Catalunya.

Família professional: Imatge i so

Persones participants en accions formatives l'any 2014

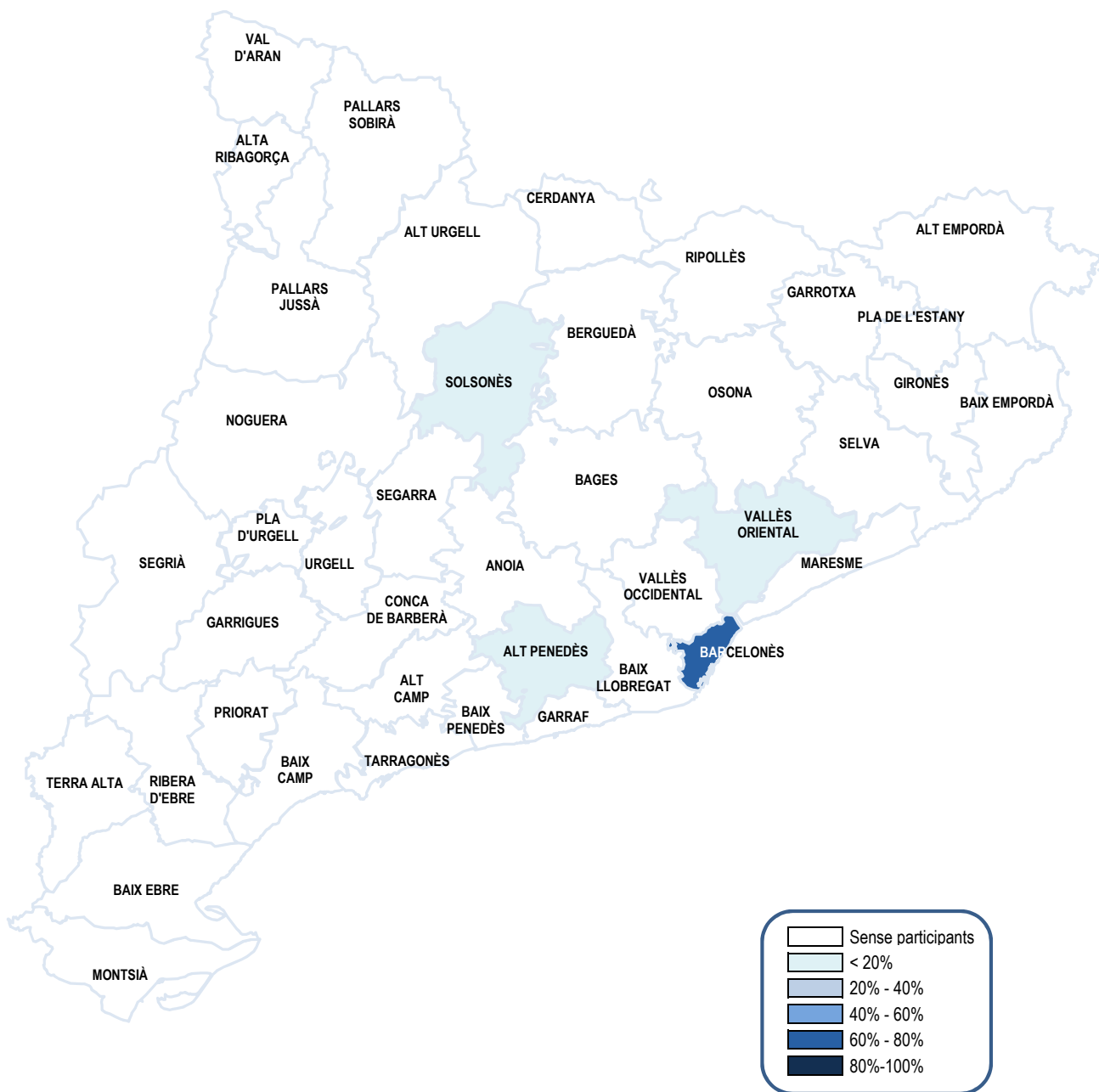

Elaboració: Servei Públic d'Ocupació de Catalunya.

Família professional: Imatge personal

QUALIFICACIÓ PROFESSIONAL

Comarques	2014		
	% Distribució dels participants	Import atorgat	Pes de la família professional ¹
Alt Camp			
Alt Empordà			
Alt Penedès			
Alt Urgell			
Alta Ribagorça			
Anoia			
Bages			
Baix Camp			
Baix Ebre			
Baix Empordà			
Baix Llobregat			
Baix Penedès			
Barcelonès	44,4%	112.834	2,3%
<i>Barcelona Ciutat</i>	26,9%	72.082	0,6%
<i>Barcelonès nord</i>			
<i>Barcelonès sud</i>	17,5%	40.752	1,8%
Berguedà			
Cerdanya			
Conca de Barberà			
Garraf			
Garrigues			
Garrotxa			
Gironès			
Maresme			
Montsià			
Noguera			
Osona			
Pallars Jussà			
Pallars Sobirà			
Pla de l'Estany			
Pla d'Urgell			
Priorat			
Ribera d'Ebre			
Ripollès			
Segarra			
Segrià			
Selva			
Solsonès			
Tarragonès	11,9%	7.824	0,3%
Terra Alta			
Urgell			
Val d'Aran			
Vallès Occidental			
Vallès Oriental	43,7%	139.769	4,9%
<i>Teleformació (Consorti)</i>			
Catalunya	100,0%	260.426	0,5%

Import atorgat segon tipus d'entitat
Catalunya 2014

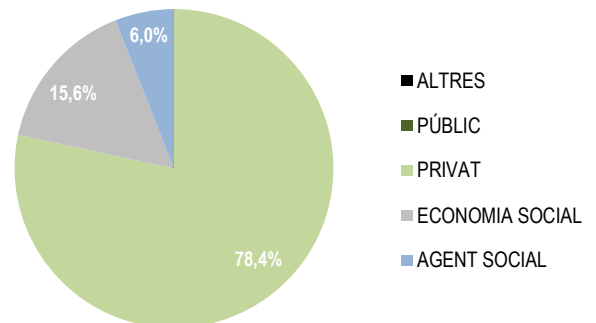

NOTA: ¹ Pes de la família professional sobre el total de l'oferta formativa de la comarca en percentatge.

Elaboració: Servei Públic d'Ocupació de Catalunya.

Família professional: Imatge personal

Persones participants en accions formatives l'any 2014

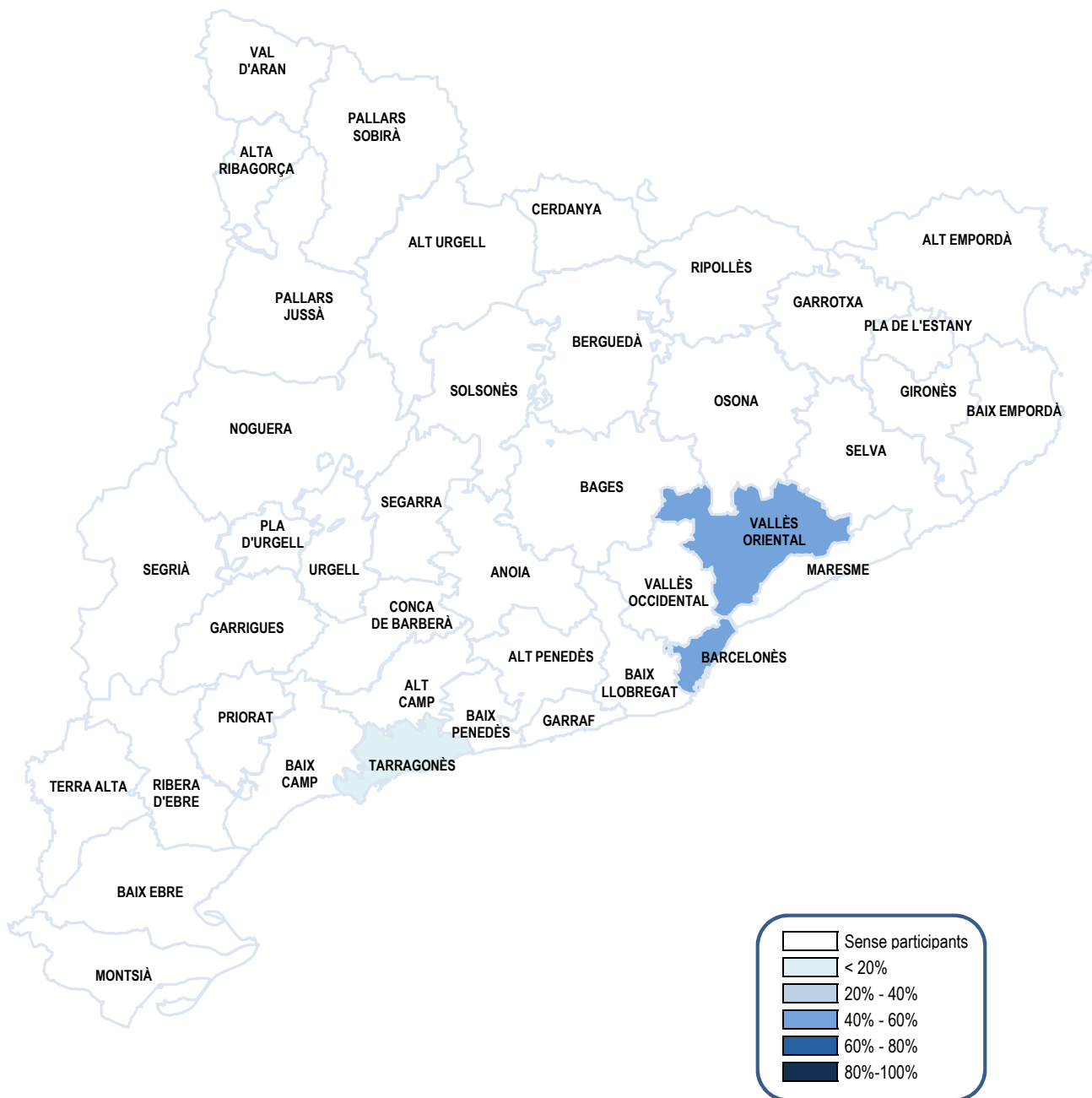

Elaboració: Servei Públic d'Ocupació de Catalunya.

Família professional: Indústries alimentàries

QUALIFICACIÓ PROFESSIONAL

Comarques	2014		
	% Distribució dels participants	Import atorgat	Pes de la família professional ¹
Alt Camp			
Alt Empordà			
Alt Penedès	5,1%	54.348	6,2%
Alt Urgell			
Alta Ribagorça			
Anoia	1,3%	4.560	0,8%
Bages	2,2%	4.599	0,4%
Baix Camp	1,7%	24.042	1,8%
Baix Ebre	2,9%	38.002	5,2%
Baix Empordà	0,5%	1.009	0,2%
Baix Llobregat	8,2%	138.252	2,6%
Baix Penedès	1,1%	1.397	0,2%
Barcelonès	17,7%	138.378	1,2%
<i>Barcelona Ciutat</i>	16,2%	134.924	1,1%
<i>Barcelonès nord</i>			
<i>Barcelonès sud</i>	1,5%	3.454	0,2%
Berguedà	1,3%	2.872	1,0%
Cerdanya	0,7%	1.397	2,3%
Conca de Barberà	1,7%	46.431	25,2%
Garraf	2,0%	4.347	0,3%
Garrigues	2,3%	6.442	8,1%
Garrotxa	7,8%	12.233	12,3%
Gironès	6,8%	80.342	2,6%
Maresme	2,2%	5.169	0,2%
Montsià			
Noguera			
Osona	5,3%	106.869	8,7%
Pallars Jussà	0,8%	1.630	2,8%
Pallars Sobirà			
Pla de l'Estany			
Pla d'Urgell	2,9%	7.917	3,0%
Priorat			
Ribera d'Ebre	0,5%	1.087	2,2%
Ripollès	0,7%	1.397	0,3%
Segarra	0,5%	4.036	6,5%
Segrià	6,3%	46.204	1,5%
Selva	1,1%	2.251	0,7%
Solsonès	0,5%	1.164	0,9%
Tarragonès	2,4%	18.690	0,6%
Terra Alta			
Urgell	0,3%	621	0,3%
Val d'Aran			
Vallès Occidental	6,6%	18.869	0,3%
Vallès Oriental	2,4%	5.744	0,2%
<i>Teleformació (Consorti)</i>	4,4%	27.826	1,1%
Catalunya	100,0%	808.125	1,4%

Import atorgat segon tipus d'entitat
Catalunya 2014

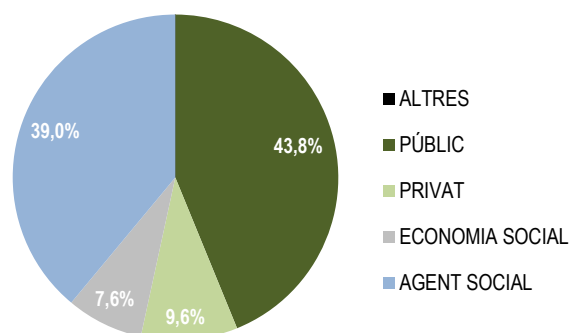

NOTA: ¹ Pes de la família professional sobre el total de l'oferta formativa de la comarca en percentatge.

Elaboració: Servei Públic d'Ocupació de Catalunya.

Família professional: Indústries alimentàries

Persones participants en accions formatives l'any 2014

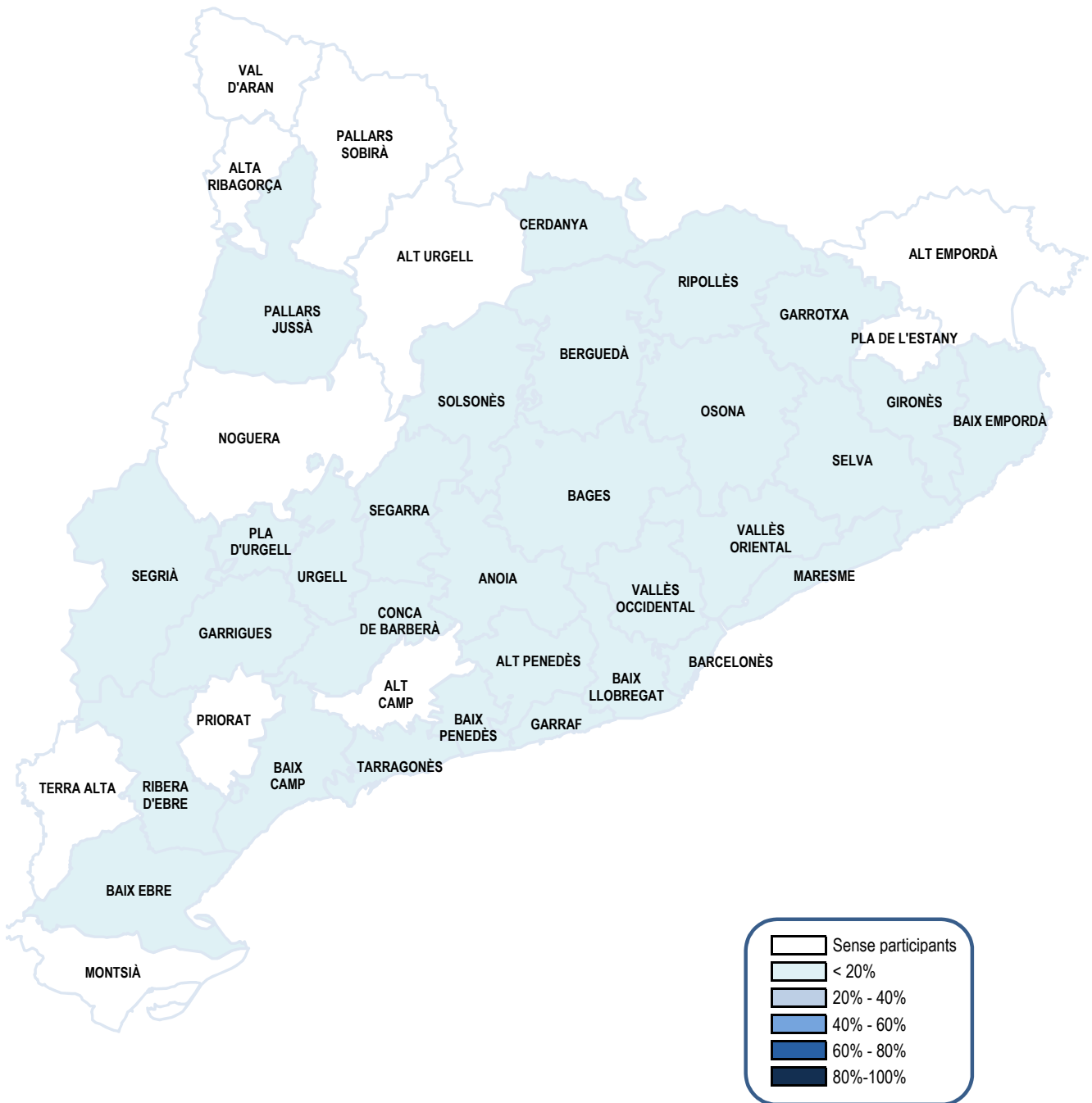

Elaboració: Servei Públic d'Ocupació de Catalunya.

Família professional: Informàtica i comunicacions

QUALIFICACIÓ PROFESSIONAL

Comarques	2014		
	% Distribució dels participants	Import atorgat	Pes de la família professional ¹
Alt Camp	0,3%	4.948	1,0%
Alt Empordà	1,3%	109.380	15,1%
Alt Penedès	1,2%	68.490	7,8%
Alt Urgell			
Alta Ribagorça			
Anoia			
Bages	0,7%	19.065	1,6%
Baix Camp	3,0%	106.330	7,8%
Baix Ebre	0,7%	15.136	2,1%
Baix Empordà	0,8%	52.565	10,9%
Baix Llobregat	6,2%	446.917	8,3%
Baix Penedès	0,7%	50.625	6,8%
Barcelonès	33,0%	1.754.552	31,4%
<i>Barcelona Ciutat</i>	26,5%	1.388.658	11,0%
<i>Barcelonès nord</i>	3,1%	200.705	13,2%
<i>Barcelonès sud</i>	3,4%	165.188	7,2%
Berguedà			
Cerdanya			
Conca de Barberà			
Garraf	1,6%	73.735	5,5%
Garrigues	0,2%	4.657	5,9%
Garrotxa			
Gironès	2,1%	122.892	4,0%
Maresme	4,9%	291.099	12,3%
Montsià	0,4%	35.703	4,6%
Noguera	0,7%	58.755	19,0%
Osona	2,4%	147.041	11,9%
Pallars Jussà	1,0%	6.986	12,0%
Pallars Sobirà			
Pla de l'Estany			
Pla d'Urgell			
Priorat			
Ribera d'Ebre			
Ripollès			
Segarra			
Segrià	3,7%	185.325	5,9%
Selva	0,9%	12.691	3,7%
Solsonès	0,7%	46.321	37,6%
Tarragonès	4,7%	248.175	8,4%
Terra Alta			
Urgell	0,7%	50.625	22,4%
Val d'Aran			
Vallès Occidental	11,4%	647.435	11,8%
Vallès Oriental	3,5%	204.573	7,1%
<i>Teleformació (Consorci)</i>	13,4%	696.586	28,4%
Catalunya	100,0%	5.460.607	9,5%

Import atorgat segon tipus d'entitat
Catalunya 2014

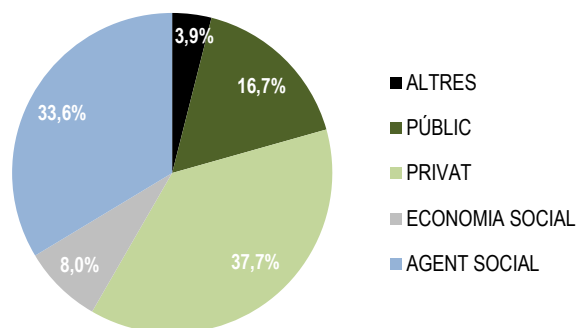

NOTA: ¹ Pes de la família professional sobre el total de l'oferta formativa de la comarca en percentatge.

Elaboració: Servei Públic d'Ocupació de Catalunya.

Família professional: Informàtica i comunicacions

Persones participants en accions formatives l'any 2014

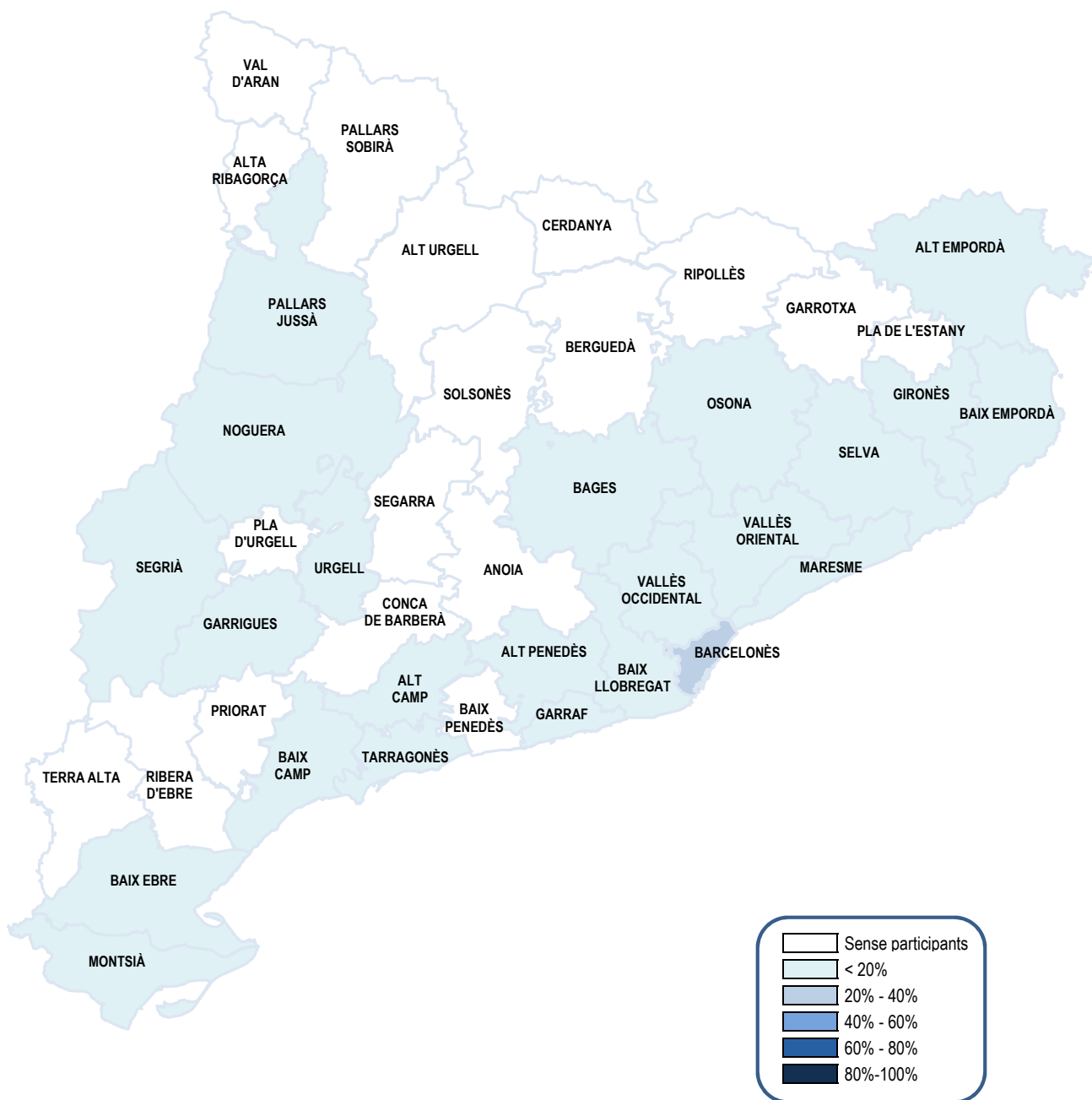

Elaboració: Servei Públic d'Ocupació de Catalunya.

Família professional: Instal·lació i manteniment

QUALIFICACIÓ PROFESSIONAL

Comarques	2014		
	% Distribució dels participants	Import atorgat	Pes de la família professional ¹
Alt Camp			
Alt Empordà			
Alt Penedès			
Alt Urgell			
Alta Ribagorça			
Anoia			
Bages			
Baix Camp	2,3%	5.045	0,4%
Baix Ebre			
Baix Empordà			
Baix Llobregat	15,8%	43.854	0,8%
Baix Penedès			
Barcelonès	31,2%	127.645	5,1%
<i>Barcelona Ciutat</i>	12,1%	38.980	0,3%
<i>Barcelonès nord</i>	8,2%	41.672	2,7%
<i>Barcelonès sud</i>	10,9%	46.993	2,1%
Berguedà			
Cerdanya			
Conca de Barberà			
Garraf	2,5%	2.717	0,2%
Garrigues			
Garrotxa			
Gironès	2,3%	12.960	0,4%
Maresme			
Montsià			
Noguera			
Osona	5,8%	26.856	2,2%
Pallars Jussà			
Pallars Sobirà			
Pla de l'Estany			
Pla d'Urgell			
Priorat			
Ribera d'Ebre			
Ripollès			
Segarra			
Segrià	9,4%	52.265	1,7%
Selva			
Solsonès			
Tarragonès	14,5%	64.717	2,2%
Terra Alta			
Urgell			
Val d'Aran			
Vallès Occidental	6,7%	23.809	0,4%
Vallès Oriental	9,5%	46.461	1,6%
<i>Teleformació (Consorti)</i>			
Catalunya	100,0%	406.330	0,7%

Import atorgat segon tipus d'entitat
Catalunya 2014

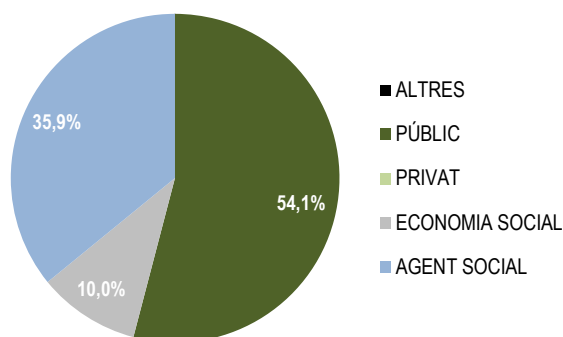

NOTA: ¹ Pes de la família professional sobre el total de l'oferta formativa de la comarca en percentatge.

Elaboració: Servei Públic d'Ocupació de Catalunya.

Família professional: Instal·lació i manteniment

Persones participants en accions formatives l'any 2014

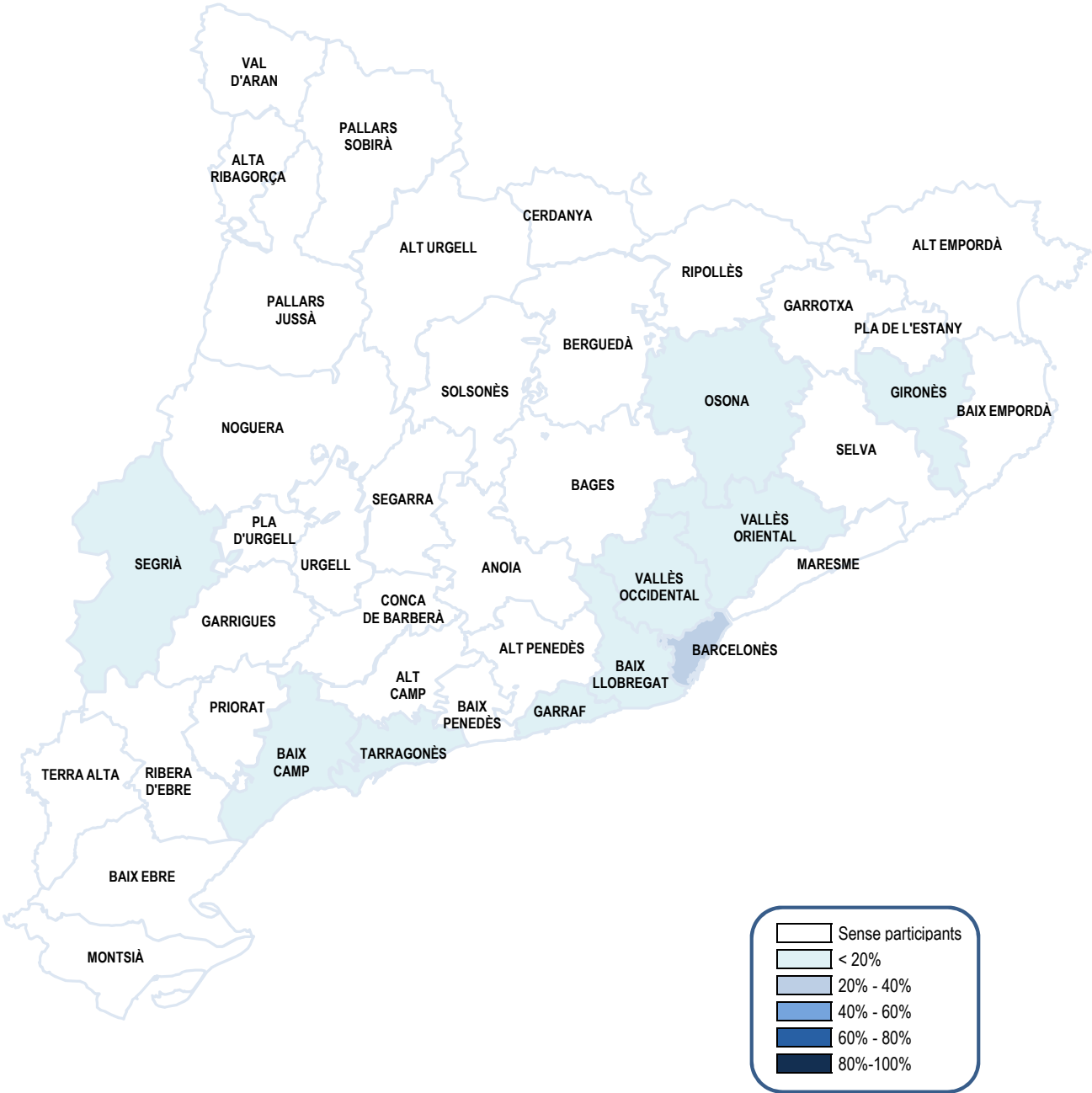

Elaboració: Servei Públic d'Ocupació de Catalunya.

Família professional: Marítimopesquera

QUALIFICACIÓ PROFESSIONAL

Comarques	2014		
	% Distribució dels participants	Import atorgat	Pes de la família professional ¹
Alt Camp			
Alt Empordà			
Alt Penedès			
Alt Urgell			
Alta Ribagorça			
Anoia			
Bages			
Baix Camp			
Baix Ebre			
Baix Empordà			
Baix Llobregat			
Baix Penedès			
Barcelonès			
<i>Barcelona Ciutat</i>			
<i>Barcelonès nord</i>			
<i>Barcelonès sud</i>			
Berguedà			
Cerdanya			
Conca de Barberà			
Garraf	100,0%	15.977	1,2%
Garrigues			
Garrotxa			
Gironès			
Maresme			
Montsià			
Noguera			
Osona			
Pallars Jussà			
Pallars Sobirà			
Pla de l'Estany			
Pla d'Urgell			
Priorat			
Ribera d'Ebre			
Ripollès			
Segarra			
Segrià			
Selva			
Solsonès			
Tarragonès			
Terra Alta			
Urgell			
Val d'Aran			
Vallès Occidental			
Vallès Oriental			
<i>Teleformació (Consorti)</i>			
Catalunya	100,0%	15.977	0,03%

Import atorgat segon tipus d'entitat Catalunya 2014

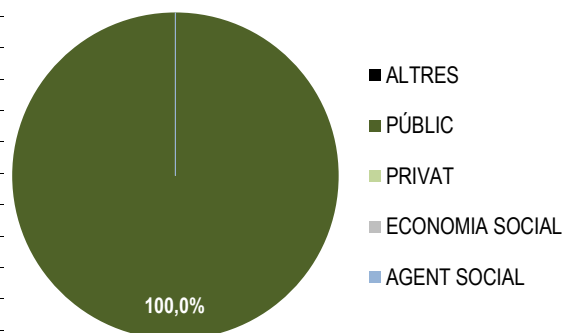

NOTA: ¹ Pes de la família professional sobre el total de l'oferta formativa de la comarca en percentatge.

Elaboració: Servei Públic d'Ocupació de Catalunya.

Família professional: Marítimopesquera

Persones participants en accions formatives l'any 2014

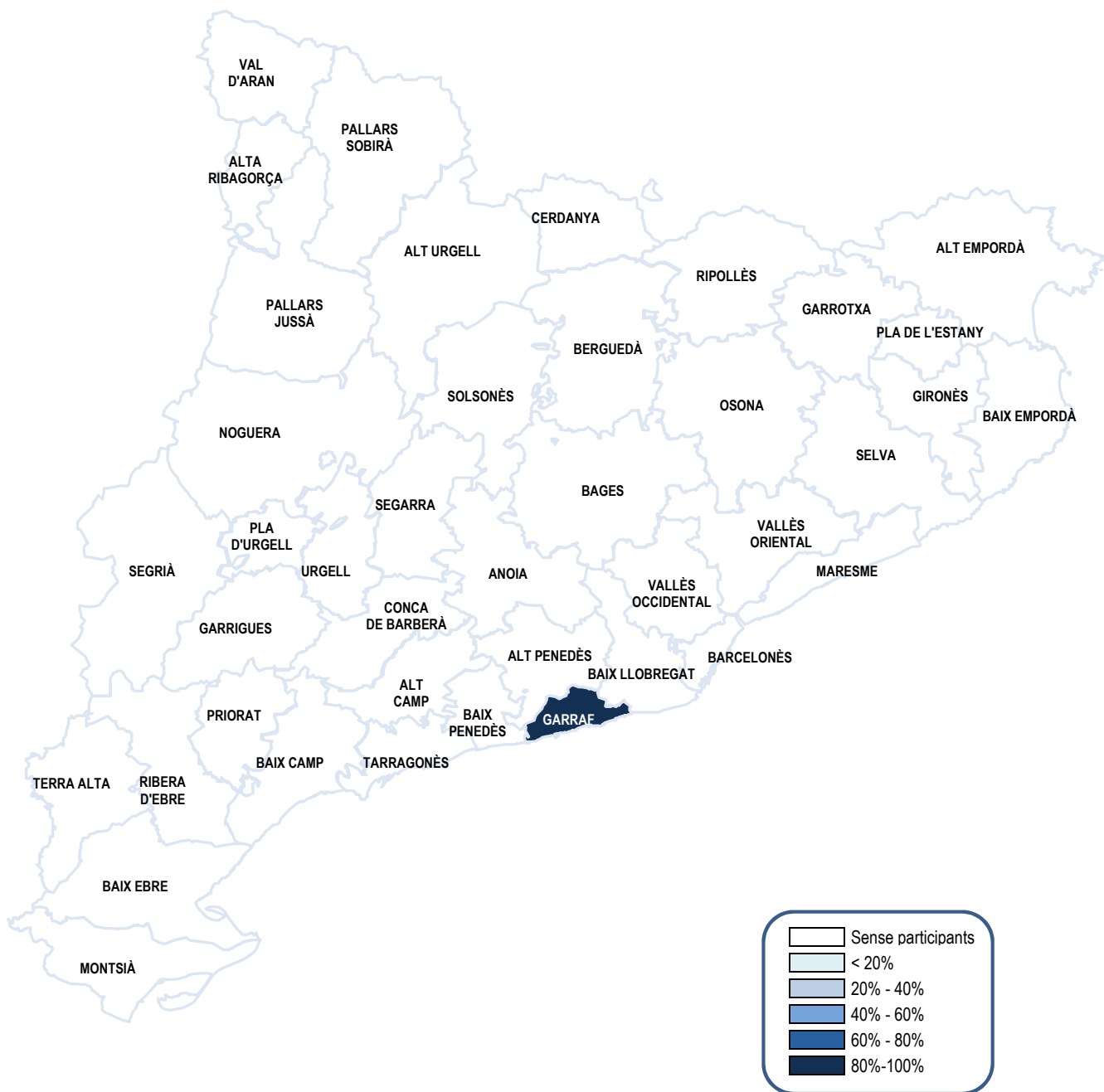

Elaboració: Servei Públic d'Ocupació de Catalunya.

Familia professional: Química

QUALIFICACIÓ PROFESSIONAL

Comarques	2014		
	% Distribució dels participants	Import atorgat	Pes de la família professional ¹
Alt Camp			
Alt Empordà			
Alt Penedès			
Alt Urgell			
Alta Ribagorça			
Anoia			
Bages			
Baix Camp			
Baix Ebre			
Baix Empordà			
Baix Llobregat	2,5%	7.374	0,1%
Baix Penedès			
Barcelonès			
<i>Barcelona Ciutat</i>			
<i>Barcelonès nord</i>			
<i>Barcelonès sud</i>			
Berguedà			
Cerdanya			
Conca de Barberà			
Garraf			
Garrigues			
Garrotxa			
Gironès	3,5%	25.920	0,8%
Maresme			
Montsià			
Noguera			
Osona			
Pallars Jussà			
Pallars Sobirà			
Pla de l'Estany			
Pla d'Urgell			
Priorat			
Ribera d'Ebre			
Ripollès			
Segarra			
Segrià			
Selva			
Solsonès			
Tarragonès	7,4%	60.194	2,0%
Terra Alta			
Urgell			
Val d'Aran			
Vallès Occidental	23,5%	131.033	2,4%
Vallès Oriental	40,9%	355.297	12,4%
<i>Teleformació (Consorti)</i>	22,3%	15.159	0,6%
Catalunya	100,0%	594.977	1,0%

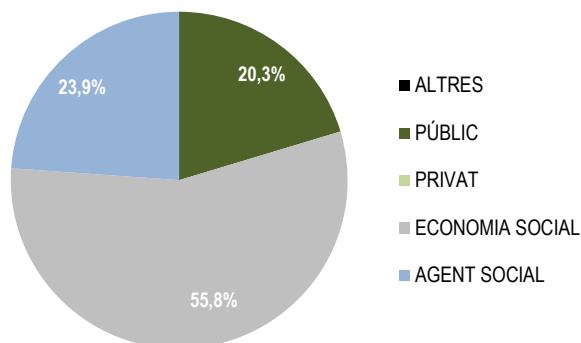
Import atorgat segon tipus d'entitat
Catalunya 2014

NOTA: ¹ Pes de la família professional sobre el total de l'oferta formativa de la comarca en percentatge.

Elaboració: Servei Públic d'Ocupació de Catalunya.

Família professional: Química

Persones participants en accions formatives l'any 2014

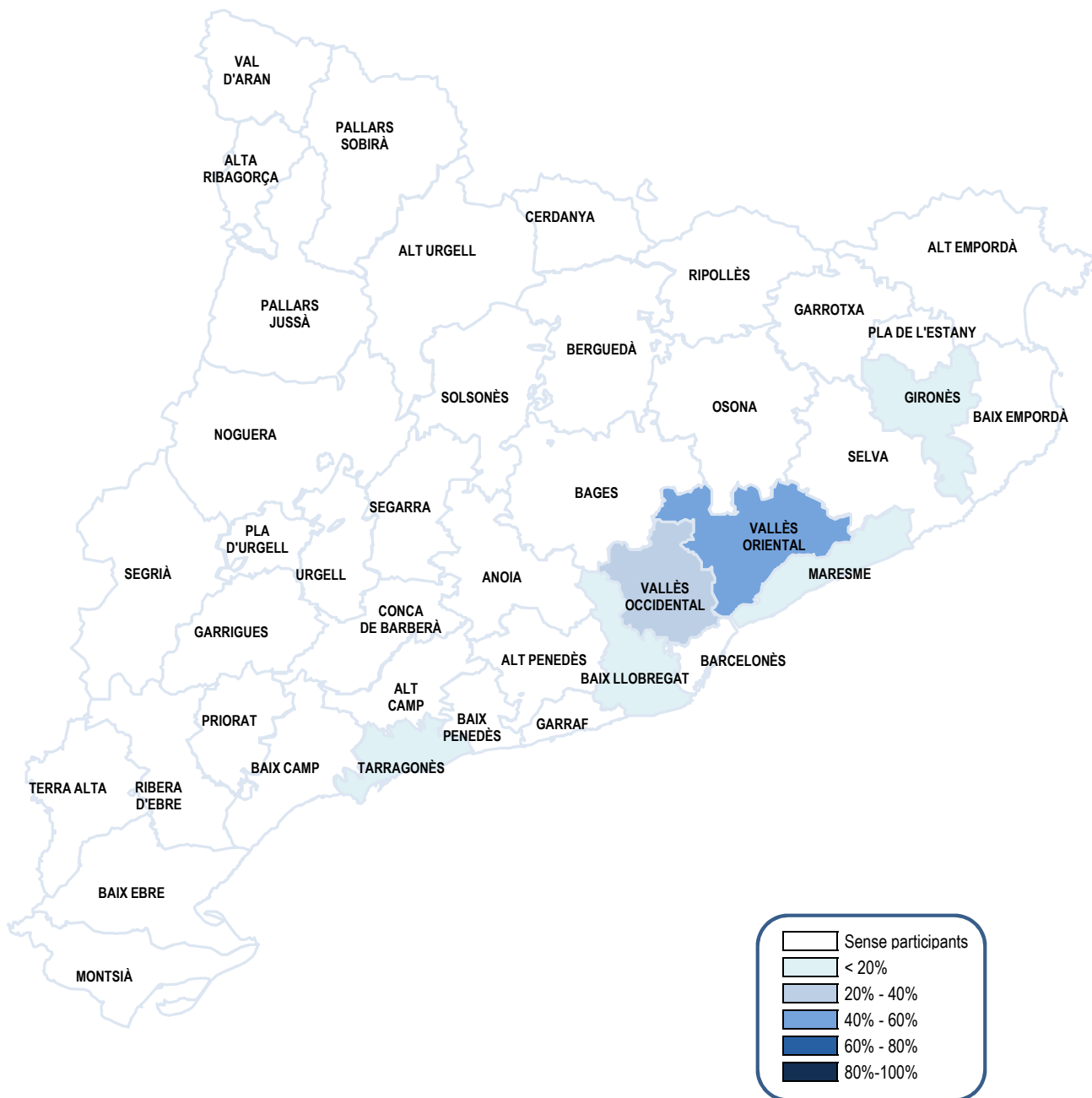

Elaboració: Servei Públic d'Ocupació de Catalunya.

Família professional: Sanitat

QUALIFICACIÓ PROFESSIONAL

Comarques	2014		
	% Distribució dels participants	Import atorgat	Pes de la família professional ¹
Alt Camp	0,6%	4.075	0,9%
Alt Empordà			
Alt Penedès			
Alt Urgell			
Alta Ribagorça			
Anoia			
Bages	6,7%	27.044	2,3%
Baix Camp	1,2%	3.943	0,3%
Baix Ebre	2,0%	9.314	1,3%
Baix Empordà	1,0%	2.717	0,6%
Baix Llobregat	1,4%	4.595	0,1%
Baix Penedès			
Barcelonès	37,6%	266.135	2,5%
<i>Barcelona Ciutat</i>	36,5%	260.061	2,1%
<i>Barcelonès nord</i>	1,1%	6.074	0,4%
<i>Barcelonès sud</i>			
Berguedà	1,0%	4.461	1,6%
Cerdanya			
Conca de Barberà			
Garraf	0,4%	1.940	0,1%
Garrigues			
Garrotxa			
Gironès	1,7%	7.607	0,2%
Maresme	3,7%	17.183	0,7%
Montsià			
Noguera			
Osona			
Pallars Jussà			
Pallars Sobirà			
Pla de l'Estany			
Pla d'Urgell			
Priorat			
Ribera d'Ebre			
Ripollès			
Segarra			
Segrià	3,5%	19.308	0,6%
Selva			
Solsonès			
Tarragonès	1,4%	12.652	0,4%
Terra Alta			
Urgell			
Val d'Aran			
Vallès Occidental	6,1%	33.038	0,6%
Vallès Oriental	3,4%	20.134	0,7%
<i>Teleformació (Consorci)</i>	28,4%	62.888	2,6%
Catalunya	100,0%	497.034	0,9%

Import atorgat segon tipus d'entitat
Catalunya 2014

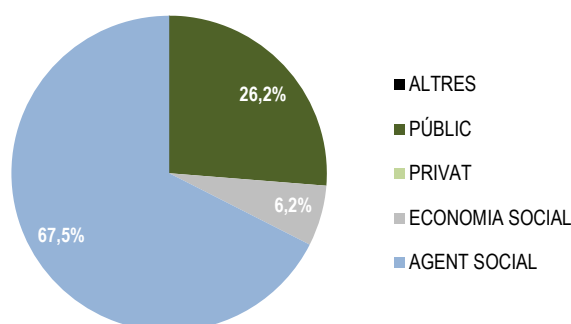

NOTA: ¹ Pes de la família professional sobre el total de l'oferta formativa de la comarca en percentatge.

Elaboració: Servei Públic d'Ocupació de Catalunya.

Família professional: Sanitat

Persones participants en accions formatives l'any 2014

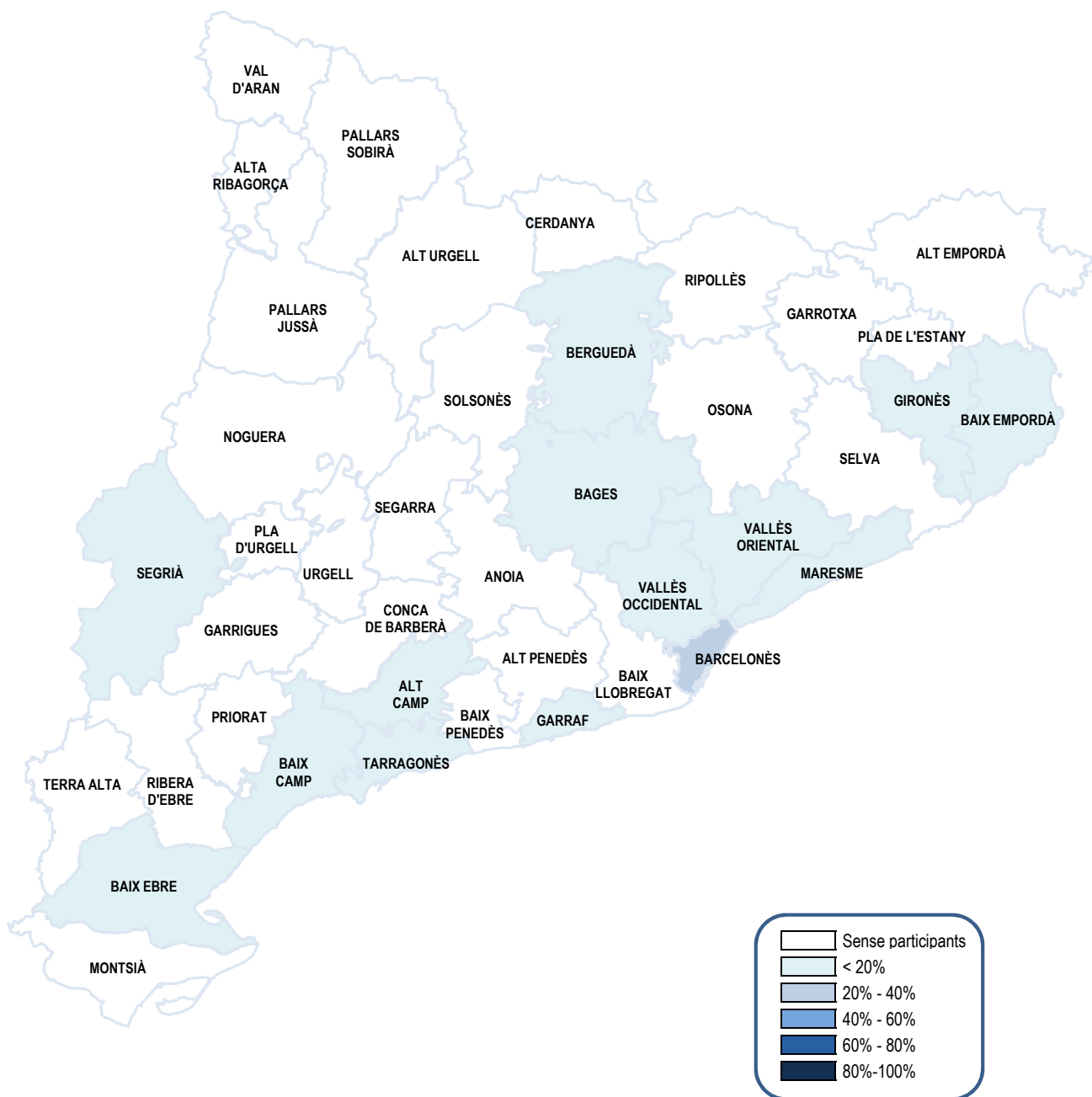

Elaboració: Servei Públic d'Ocupació de Catalunya.

Família professional: Seguretat i medi ambient

QUALIFICACIÓ PROFESSIONAL

Comarques	2014		
	% Distribució dels participants	Import atorgat	Pes de la família professional ¹
Alt Camp			
Alt Empordà			
Alt Penedès	0,8%	8.169	0,9%
Alt Urgell	0,4%	1.979	6,0%
Alta Ribagorça			
Anoia	1,9%	90.425	16,8%
Bages	2,7%	26.790	2,3%
Baix Camp	3,4%	73.980	5,4%
Baix Ebre	1,3%	10.700	1,5%
Baix Empordà			
Baix Llobregat	7,7%	145.295	2,7%
Baix Penedès	0,3%	1.754	0,2%
Barcelonès	46,0%	827.262	15,1%
<i>Barcelona Ciutat</i>	40,7%	655.164	5,2%
<i>Barcelonès nord</i>	2,2%	107.337	7,1%
<i>Barcelonès sud</i>	3,0%	64.761	2,8%
Berguedà	0,2%	3.376	1,2%
Cerdanya			
Conca de Barberà			
Garraf	1,0%	10.498	0,8%
Garrigues			
Garrotxa	0,2%	757	0,8%
Gironès	4,6%	119.785	3,9%
Maresme	3,1%	24.042	1,0%
Montsià			
Noguera	0,1%	349	0,1%
Osona	1,5%	19.657	1,6%
Pallars Jussà	0,0%	116	0,2%
Pallars Sobirà			
Pla de l'Estany	1,0%	4.331	1,9%
Pla d'Urgell	0,5%	2.270	0,8%
Priorat			
Ribera d'Ebre			
Ripollès	0,3%	3.784	0,8%
Segarra	0,9%	4.424	7,2%
Segrià	3,6%	29.961	1,0%
Selva	1,7%	10.614	3,1%
Solsonès	0,3%	1.281	1,0%
Tarragonès	5,0%	78.637	2,7%
Terra Alta			
Urgell	1,1%	5.414	2,4%
Val d'Aran			
Vallès Occidental	5,0%	42.306	0,8%
Vallès Oriental	3,3%	36.752	1,3%
<i>Teleformació (Consorti)</i>	2,2%	55.303	2,3%
Catalunya	100,0%	1.640.014	2,9%

Import atorgat segon tipus d'entitat
Catalunya 2014

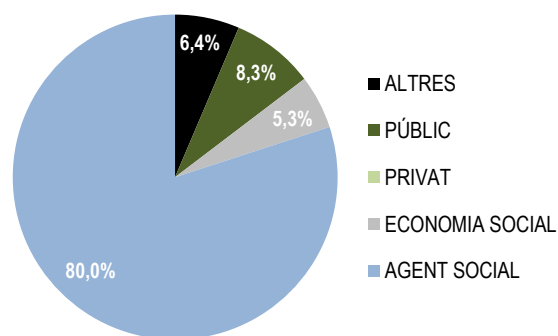

NOTA: ¹ Pes de la família professional sobre el total de l'oferta formativa de la comarca en percentatge.

Elaboració: Servei Públic d'Ocupació de Catalunya.

Família professional: Seguretat i medi ambient

Persones participants en accions formatives l'any 2014

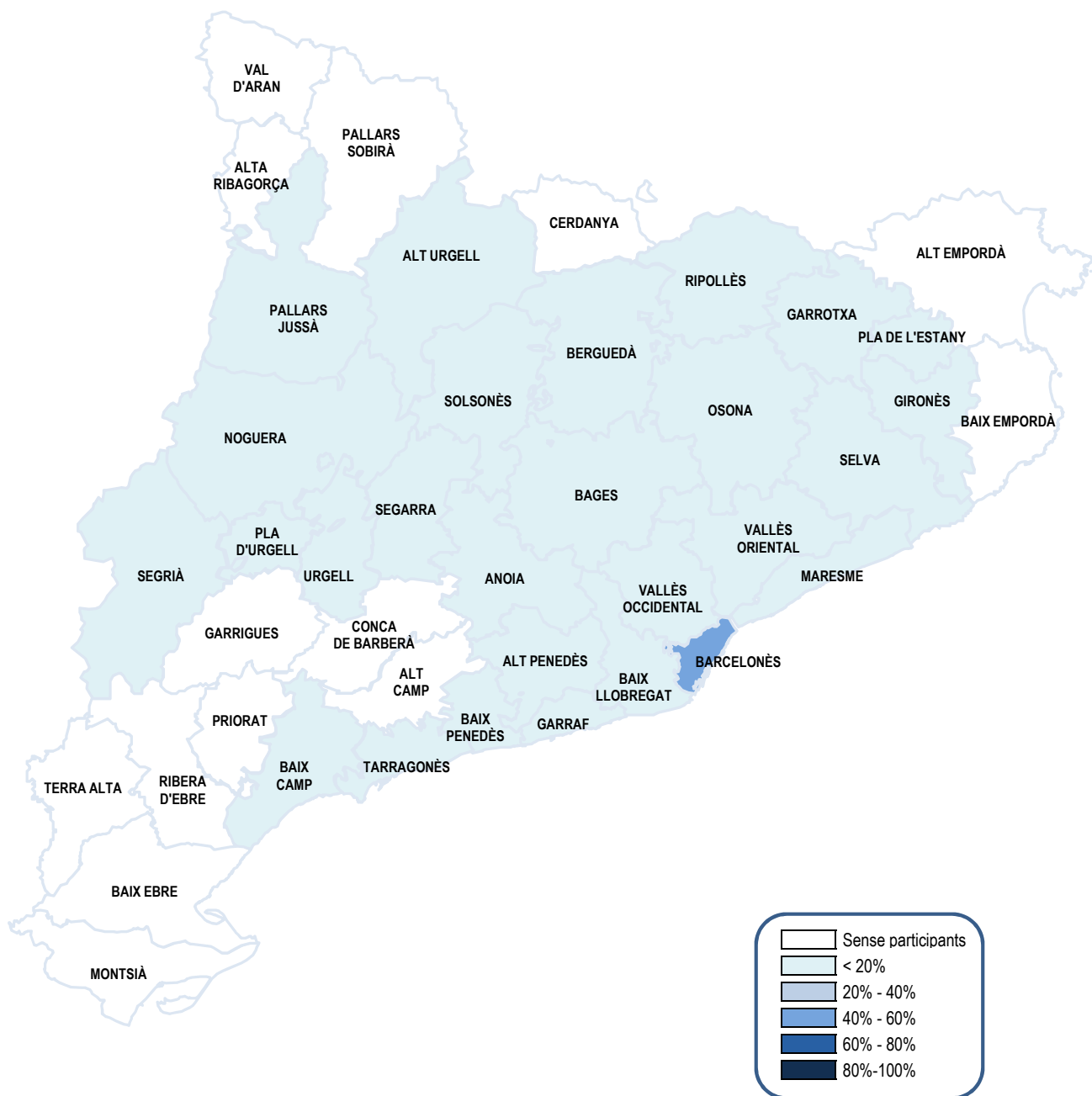

Elaboració: Servei Públic d'Ocupació de Catalunya.

Família professional: Serveis socioculturals i a la comunitat

QUALIFICACIÓ PROFESSIONAL

Comarques	2014		
	% Distribució dels participants	Import atorgat	Pes de la família professional ¹
Alt Camp	1,3%	104.593	22,0%
Alt Empordà	1,2%	93.933	13,0%
Alt Penedès	0,3%	5.200	0,6%
Alt Urgell	0,2%	3.881	11,7%
Alta Ribagorça			
Anoia	1,8%	106.494	19,7%
Bages	1,0%	82.879	7,2%
Baix Camp	1,1%	111.564	8,2%
Baix Ebre	0,1%	9.314	1,3%
Baix Empordà	0,8%	70.583	14,6%
Baix Llobregat	12,8%	818.850	15,2%
Baix Penedès	0,8%	61.515	8,2%
Barcelonès	38,8%	2.238.673	28,7%
<i>Barcelona Ciutat</i>	33,4%	1.950.657	15,4%
<i>Barcelonès nord</i>	0,8%	31.164	2,1%
<i>Barcelonès sud</i>	4,6%	256.852	11,2%
Berguedà	0,8%	44.263	15,4%
Cerdanya			
Conca de Barberà			
Garraf	0,8%	61.515	4,6%
Garrigues			
Garrotxa			
Gironès	3,6%	227.645	7,5%
Maresme	6,6%	407.594	17,2%
Montsià	0,9%	85.718	10,9%
Noguera	0,4%	30.758	9,9%
Osona	1,2%	92.273	7,5%
Pallars Jussà			
Pallars Sobirà			
Pla de l'Estany			
Pla d'Urgell	1,7%	111.385	41,5%
Priorat			
Ribera d'Ebre	0,6%	48.822	97,8%
Ripollès	0,1%	1.708	0,3%
Segarra			
Segrià	2,8%	199.908	6,4%
Selva	1,0%	50.614	14,9%
Solsonès	0,6%	33.862	27,5%
Tarragonès	1,7%	137.362	4,7%
Terra Alta			
Urgell	0,5%	33.785	15,0%
Val d'Aran			
Vallès Occidental	7,8%	577.142	10,5%
Vallès Oriental	4,9%	261.448	9,1%
<i>Teleformació (Consorti)</i>	3,7%	121.201	4,9%
Catalunya	100,0%	6.234.481	10,8%

Import atorgat segon tipus d'entitat
Catalunya 2014

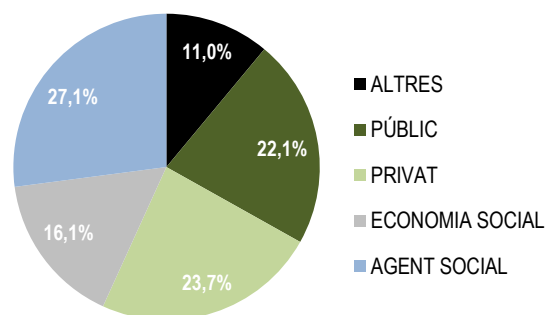

NOTA: ¹ Pes de la família professional sobre el total de l'oferta formativa de la comarca en percentatge.

Elaboració: Servei Públic d'Ocupació de Catalunya.

Família professional: Serveis socioculturals i a la comunitat

Persones participants en accions formatives l'any 2014

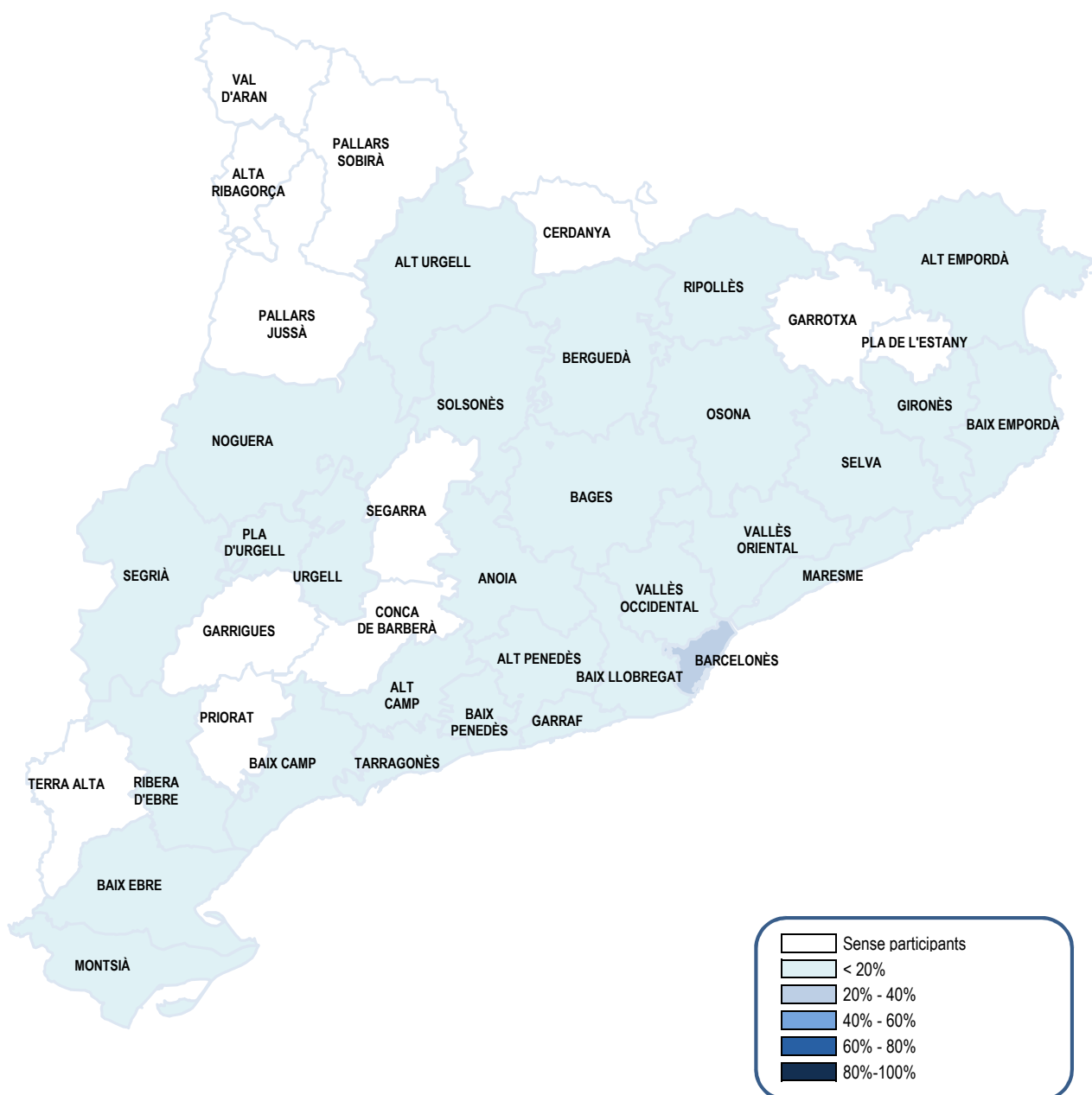

Elaboració: Servei Públic d'Ocupació de Catalunya.

Família professional: Tèxtil, confecció i pell

QUALIFICACIÓ PROFESSIONAL

Comarques	2014		
	% Distribució dels participants	Import atorgat	Pes de la família professional ¹
Alt Camp			
Alt Empordà			
Alt Penedès			
Alt Urgell			
Alta Ribagorça			
Anoia	17,5%	5.123	0,9%
Bages			
Baix Camp			
Baix Ebre			
Baix Empordà			
Baix Llobregat			
Baix Penedès			
Barcelonès			
<i>Barcelona Ciutat</i>			
<i>Barcelonès nord</i>			
<i>Barcelonès sud</i>			
Berguedà			
Cerdanya			
Conca de Barberà			
Garraf			
Garrigues			
Garrotxa			
Gironès			
Maresme	82,5%	17.154	0,7%
Montsià			
Noguera			
Osona			
Pallars Jussà			
Pallars Sobirà			
Pla de l'Estany			
Pla d'Urgell			
Priorat			
Ribera d'Ebre			
Ripollès			
Segarra			
Segrià			
Selva			
Solsonès			
Tarragonès			
Terra Alta			
Urgell			
Val d'Aran			
Vallès Occidental			
Vallès Oriental			
<i>Teleformació (Consorti)</i>			
Catalunya	100,0%	22.276	0,0%

Import atorgat segon tipus d'entitat
Catalunya 2014

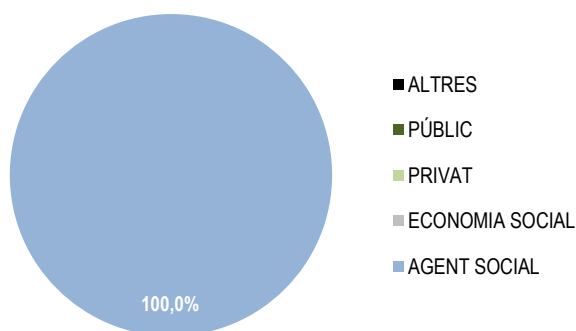

NOTA: ¹ Pes de la família professional sobre el total de l'oferta formativa de la comarca en percentatge.

Elaboració: Servei Públic d'Ocupació de Catalunya.

Família professional: Tèxtil, confecció i pell

Persones participants en accions formatives l'any 2014

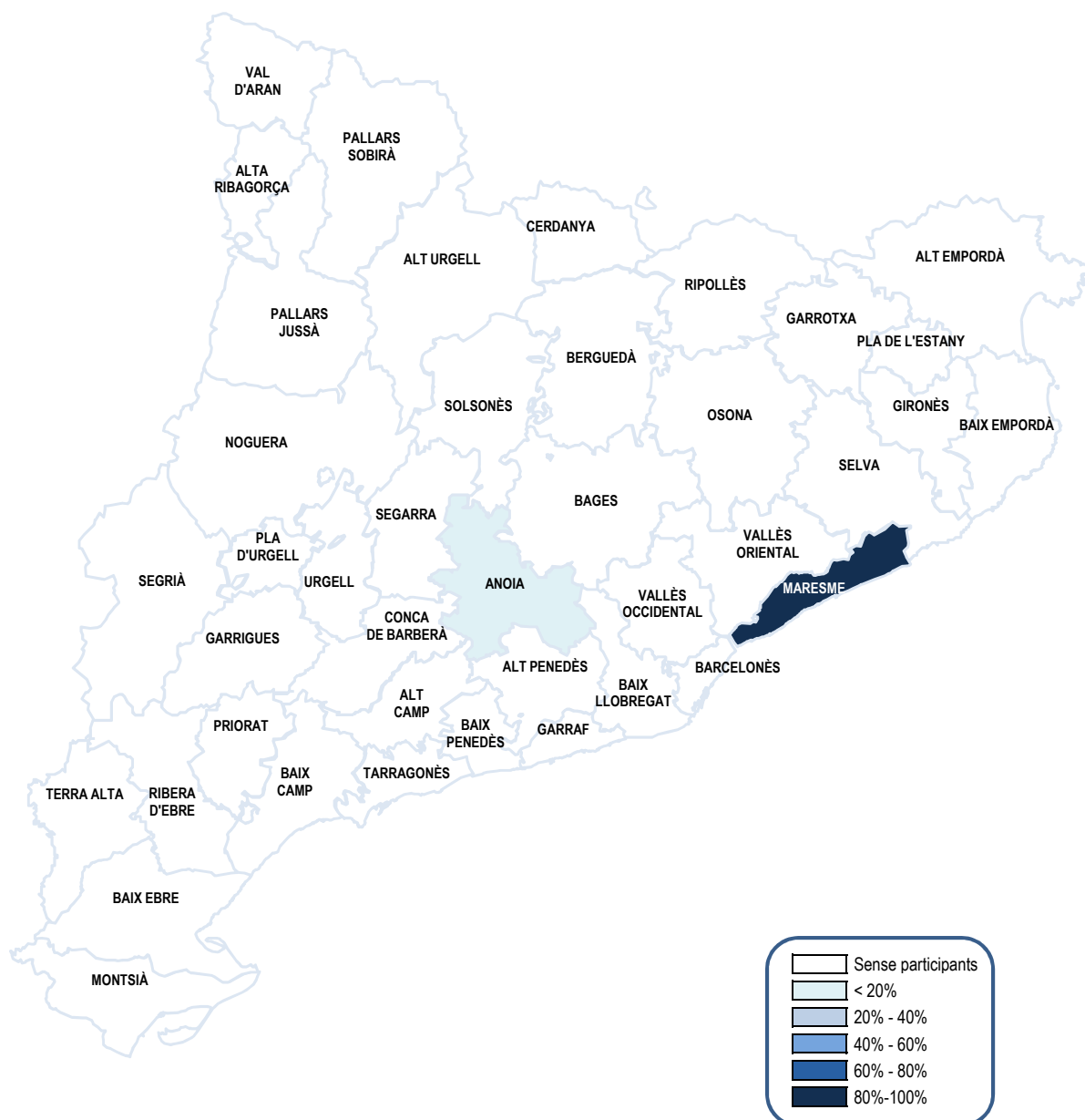

Elaboració: Servei Públic d'Ocupació de Catalunya.

Família professional: Transport i manteniment de vehicles

QUALIFICACIÓ PROFESSIONAL

Comarques	2014		
	% Distribució dels participants	Import atorgat	Pes de la família professional ¹
Alt Camp			
Alt Empordà			
Alt Penedès	0,5%	16.591	1,9%
Alt Urgell	0,4%	815	2,5%
Alta Ribagorça			
Anoia	1,0%	6.200	1,1%
Bages	2,3%	36.917	3,2%
Baix Camp	0,3%	524	0,0%
Baix Ebre	0,9%	14.845	2,0%
Baix Empordà	0,4%	5.094	1,1%
Baix Llobregat	12,3%	297.639	5,5%
Baix Penedès	0,8%	1.572	0,2%
Barcelonès	40,1%	1.032.288	10,4%
<i>Barcelona Ciutat</i>	37,1%	968.835	7,7%
<i>Barcelonès nord</i>			
<i>Barcelonès sud</i>	2,9%	63.453	2,8%
Berguedà			
Cerdanya			
Conca de Barberà			
Garraf	2,0%	264.256	19,7%
Garrigues			
Garrotxa			
Gironès	4,3%	50.597	1,7%
Maresme	3,8%	66.967	2,8%
Montsià	1,3%	16.475	2,1%
Noguera			
Osona	1,1%	34.657	2,8%
Pallars Jussà			
Pallars Sobirà			
Pla de l'Estany			
Pla d'Urgell			
Priorat			
Ribera d'Ebre			
Ripollès	0,3%	7.859	1,6%
Segarra	1,5%	47.153	76,3%
Segrià	8,5%	126.499	4,0%
Selva			
Solsonès	0,9%	19.405	15,7%
Tarragonès	5,6%	93.491	3,2%
Terra Alta			
Urgell	0,2%	349	0,2%
Val d'Aran	0,3%	3.735	100,0%
Vallès Occidental	7,1%	146.980	2,7%
Vallès Oriental	3,9%	142.549	5,0%
<i>Teleformació (Consorci)</i>	0,3%	2.096	0,1%
Catalunya	100,0%	2.435.551	4,2%

Import atorgat segon tipus d'entitat
Catalunya 2014

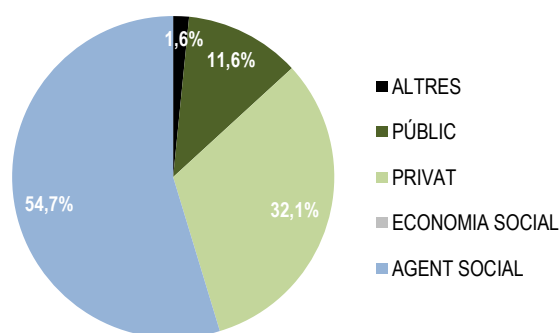

NOTA: ¹ Pes de la família professional sobre el total de l'oferta formativa de la comarca en percentatge.

Elaboració: Servei Públic d'Ocupació de Catalunya.

Família professional: Transport i manteniment de vehicles

Persones participants en accions formatives l'any 2014

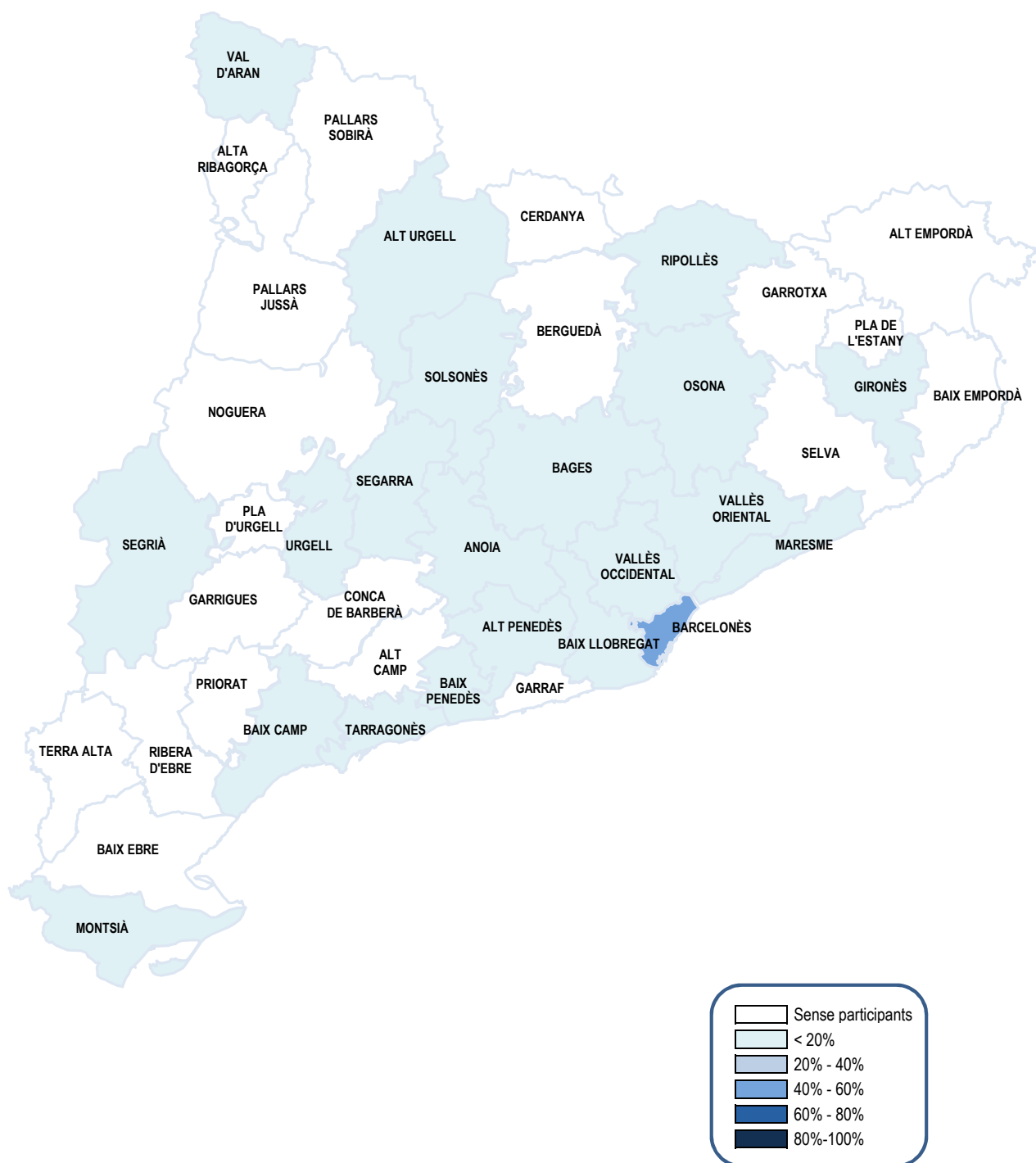

Elaboració: Servei Públic d'Ocupació de Catalunya.

Família professional: Formació complementària i transversal

QUALIFICACIÓ PROFESSIONAL

Comarques	2014		
	% Distribució dels participants	Import atorgat	Pes de la família professional ¹
Alt Camp	0,2%	3.130	0,7%
Alt Empordà	0,4%	14.618	2,0%
Alt Penedès	1,1%	32.288	3,7%
Alt Urgell	0,2%	9.314	28,1%
Alta Ribagorça			
Anoia	0,8%	32.625	6,0%
Bages	1,7%	69.907	6,0%
Baix Camp	3,1%	110.708	8,1%
Baix Ebre	1,1%	40.412	5,5%
Baix Empordà	0,3%	15.627	3,2%
Baix Llobregat	3,9%	177.564	3,3%
Baix Penedès	0,5%	13.634	1,8%
Barcelonès	39,6%	1.612.549	21,0%
<i>Barcelona Ciutat</i>	<i>34,0%</i>	<i>1.425.057</i>	<i>11,3%</i>
<i>Barcelonès nord</i>	<i>2,4%</i>	<i>68.972</i>	<i>4,5%</i>
<i>Barcelonès sud</i>	<i>3,2%</i>	<i>118.520</i>	<i>5,2%</i>
Berguedà	1,0%	36.894	12,8%
Cerdanya	0,4%	17.464	28,6%
Conca de Barberà	0,2%	3.130	1,7%
Garraf	1,1%	44.268	3,3%
Garrigues			
Garrotxa	0,8%	33.246	33,4%
Gironès	6,5%	276.863	9,1%
Maresme	3,7%	158.921	6,7%
Montsià	0,8%	29.158	3,7%
Noguera	0,4%	12.858	4,1%
Osona	0,8%	35.212	2,9%
Pallars Jussà			
Pallars Sobirà	0,4%	17.852	70,2%
Pla de l'Estany	0,1%	5.433	2,4%
Pla d'Urgell	0,1%	5.821	2,2%
Priorat			
Ribera d'Ebre			
Ripollès	1,3%	54.721	11,0%
Segarra	0,1%	6.209	10,0%
Segrià	5,2%	235.869	7,5%
Selva	0,5%	14.385	4,2%
Solsonès	0,1%	5.433	4,4%
Tarragonès	7,1%	302.295	10,3%
Terra Alta			
Urgell			
Val d'Aran			
Vallès Occidental	6,1%	241.389	4,4%
Vallès Oriental	2,8%	122.804	4,3%
<i>Teleformació (Consorti)</i>	<i>7,4%</i>	<i>307.340</i>	<i>12,5%</i>
Catalunya	100,0%	4.099.942	7,1%

Import atorgat segon tipus d'entitat
Catalunya 2014

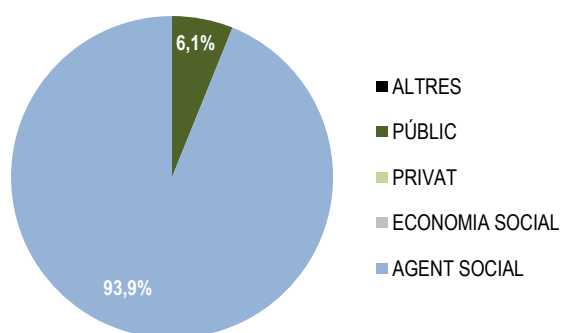

NOTA: ¹ Pes de la família professional sobre el total de l'oferta formativa de la comarca en percentatge.

Elaboració: Servei Públic d'Ocupació de Catalunya.

Família professional: Formació complementària i transversal

Persones participants en accions formatives l'any 2014

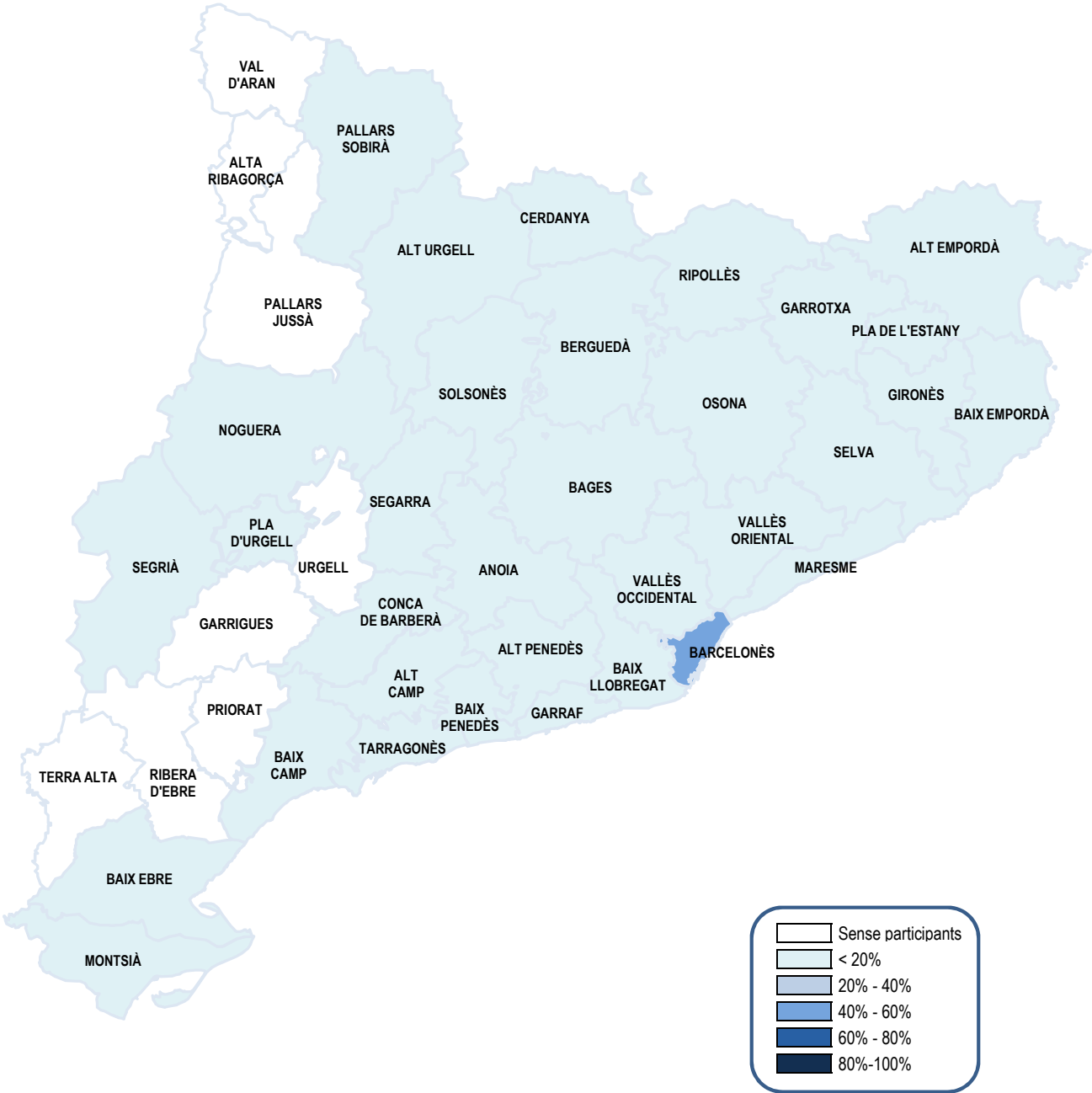

Elaboració: Servei Públic d'Ocupació de Catalunya.